ภาคผนวก ก

สำเนาหนังสือเห็นชอบ

ด่วนที่สุด

ที่ อก 5103.3.1/ ๒๙๖๙

การนิคมอุตสาหกรรมแห่งประเทศไทย
618 ถนนนิคมมักกะสัน แขวงมักกะสัน
เขตราชเทวี กรุงเทพฯ 10400

๕ พฤศจิกายน 2564

เรื่อง ขอแจ้งผลการพิจารณารายงานการเปลี่ยนแปลงรายละเอียดโครงการในรายงานการประเมินผลกระทบสิ่งแวดล้อม โครงการนิคมอุตสาหกรรมเอเชีย ส่วนขยาย (ครั้งที่ 5) ของบริษัท นิคมอุตสาหกรรมเอเชีย จำกัด

เรียน กรรมการผู้จัดการบริษัท นิคมอุตสาหกรรมเอเชีย จำกัด

อ้างถึง หนังสือบริษัท นิคมอุตสาหกรรมเอเชีย จำกัด ที่ AIE/043/64 ลงวันที่ 1 พฤศจิกายน 2564

ตามหนังสือที่อ้างถึง บริษัท นิคมอุตสาหกรรมเอเชีย จำกัด ได้ส่งมอบรายงานการเปลี่ยนแปลงรายละเอียดโครงการในรายงานการประเมินผลกระทบสิ่งแวดล้อม โครงการนิคมอุตสาหกรรมเอเชีย ส่วนขยาย (ครั้งที่ 5) ฉบับสมบูรณ์ ตั้งอยู่ที่ตำบลบ้านฉาง อำเภอบ้านฉาง จังหวัดระยอง มายังการนิคมอุตสาหกรรมแห่งประเทศไทย โดยคณะกรรมการพิจารณารายงานผลกระทบสิ่งแวดล้อมเบื้องต้น และพิจารณาการเปลี่ยนแปลงรายละเอียดโครงการในรายงานการวิเคราะห์ผลกระทบสิ่งแวดล้อม ได้มีมติในการประชุมฯ ครั้งที่ 7/2564 เมื่อวันที่ 6 กันยายน 2564 เห็นชอบในรายงานดังกล่าว ความละเอียดแจ้งแล้ว นั้น

การนิคมอุตสาหกรรมแห่งประเทศไทยขอให้บริษัท นิคมอุตสาหกรรมเอเชีย จำกัด ยึดถือและปฏิบัติตามมาตรการป้องกันและแก้ไขผลกระทบสิ่งแวดล้อมและมาตรการติดตามตรวจสอบผลกระทบสิ่งแวดล้อมที่เสนอไว้ในรายงานฯ อย่างเคร่งครัด

จึงเรียนมาเพื่อโปรดทราบและพิจารณาดำเนินการต่อไป

ขอแสดงความนับถือ

(นางปนัดดา รุ่งเรืองศรี)
รองผู้ว่าการ (บริหาร) รักษาการในตำแหน่ง
รองผู้ว่าการ (พัฒนาที่ยั่งยืน) ปฏิบัติงานแทน
ผู้ว่าการการนิคมอุตสาหกรรมแห่งประเทศไทย

ฝ่ายสิ่งแวดล้อมความปลอดภัยและอาชีวอนามัย
กองสิ่งแวดล้อมและพลังงาน
โทร 02 253 0561 ต่อ 3326
โทรสาร 0 2650 0466

มาตรการป้องกันและแก้ไขผลกระทบสิ่งแวดล้อม
และมาตรการติดตามตรวจสอบผลกระทบสิ่งแวดล้อม
(ภายหลังการเปลี่ยนแปลงรายละเอียดโครงการในรายงานการประเมินผลกระทบสิ่งแวดล้อม
โครงการนิคมอุตสาหกรรมเอเซีย ส่วนขยาย (ครั้งที่ 4))
ตั้งอยู่ที่ตำบลบ้านฉาง อำเภอบ้านฉาง จังหวัดระยอง
ของบริษัท นิคมอุตสาหกรรมเอเซีย จำกัด ต้องยึดถือปฏิบัติอย่างเคร่งครัด

ลงชื่อ.....
(นายภัคพงษ์ ธเนศพิพัฒ)
ผู้จัดการทั่วไป บริษัท นิคมอุตสาหกรรมเอเซีย จำกัด

ลงชื่อ.....
(นายณัษฐาธร ทรัพย์อุไรรัตน์)
ผู้ชำนาญการ บริษัท โฟร์เทียร์ คอนซัลแตนต์ จำกัด

ตารางที่ 1 มาตรการป้องกันและแก้ไขผลกระทบสิ่งแวดล้อม (ช่วงก่อสร้าง) รายงานการเปลี่ยนแปลงรายละเอียดโครงการในรายงานการประเมินผลกระทบสิ่งแวดล้อม โครงการนิคมอุตสาหกรรมเอเชีย ส่วนขยาย (ครั้งที่ 4) ของบริษัท นิคมอุตสาหกรรมเอเชีย จำกัด ตั้งอยู่ที่ตำบลบ้านฉาง อำเภอบ้านฉาง จังหวัดระยอง

ผลกระทบสิ่งแวดล้อม	มาตรการป้องกันและแก้ไขผลกระทบสิ่งแวดล้อม	สถานที่ดำเนินการ	ระยะเวลาดำเนินการ	ผู้รับผิดชอบ
1. ลักษณะภูมิประเทศและธรณีวิทยา	- ปลูกหญ้าหรือพืชคลุมดินตามพื้นที่ที่มีความลาดชันต่าง ๆ หรือพื้นที่ที่มีการกัดเซาะของน้ำได้ง่าย เช่น แนวริมคลองต่าง ๆ เป็นต้น เพื่อป้องกันการชะล้างหน้าดิน การพังทลายของดิน และการทับถมของตะกอนดินลงสู่แหล่งน้ำสาธารณะหรือพื้นที่ใกล้เคียง	- ภายในพื้นที่นิคมฯ	- ตลอดช่วงก่อสร้าง	- บริษัท นิคมอุตสาหกรรมเอเชีย จำกัด
	- กำหนดแนวอาคารให้มีระยะถอยร่นห่างจากแนวเขตแหล่งน้ำสาธารณะ (คลองสาธารณประโยชน์) หรือทางสาธารณประโยชน์ สอดคล้องกับกฎกระทรวง ฉบับที่ 55 (พ.ศ. 2543) ออกตามความในพระราชบัญญัติควบคุมอาคาร พ.ศ. 2522 และกฎหมายอื่น ๆ ที่เกี่ยวข้อง	- ภายในพื้นที่นิคมฯ	- ตลอดช่วงก่อสร้าง	- บริษัท นิคมอุตสาหกรรมเอเชีย จำกัด
	- จัดทำรางระบายน้ำและบ่อตกตะกอน เพื่อควบคุมทิศทางการระบายน้ำฝนและป้องกันดินตะกอนไหลลงสู่แหล่งน้ำสาธารณะที่อยู่ใกล้เคียงพื้นที่นิคมฯ	- ภายในพื้นที่นิคมฯ	- ตลอดช่วงก่อสร้าง	- บริษัท นิคมอุตสาหกรรมเอเชีย จำกัด
2. การใช้ประโยชน์ที่ดิน	- การพัฒนาโครงการเป็นนิคมอุตสาหกรรมต้องไม่ขัดต่อกฎกระทรวงให้ใช้บังคับผังเมืองรวมบริเวณอุตสาหกรรมหลักและชุมชน จังหวัดระยอง และผังเมืองรวมจังหวัดระยอง และกฎหมายอื่น ๆ ที่เกี่ยวข้อง	- ภายในพื้นที่นิคมฯ	- ตลอดช่วงก่อสร้าง	- บริษัท นิคมอุตสาหกรรมเอเชีย จำกัด
3. คุณภาพอากาศ	- ฉีดพรมน้ำบริเวณถนนทางเข้าพื้นที่นิคมฯ และบริเวณพื้นที่ก่อสร้างหรือบริเวณที่เปิดหน้าดินเพื่อลดการฟุ้งกระจายของฝุ่นอย่างน้อยวันละ 2 ครั้ง (เช้า-บ่าย)	- ภายในพื้นที่นิคมฯ	- ตลอดช่วงก่อสร้าง	- บริษัท นิคมอุตสาหกรรมเอเชีย จำกัด
	- รถบรรทุกที่ขนส่งวัสดุก่อสร้างเข้าสู่พื้นที่นิคมฯ ต้องมีผ้าหรือพลาสติกคลุมดินทรายหรือวัสดุก่อสร้างอื่น ๆ ที่อาจฟุ้งกระจายในการขนส่ง	- ระหว่างการขนส่ง	- ตลอดช่วงก่อสร้าง	- บริษัท นิคมอุตสาหกรรมเอเชีย จำกัด
	- ตรวจสอบสภาพรถบรรทุกตามแผนการซ่อมบำรุง และบำรุงรักษาเครื่องยนต์ต่าง ๆ เพื่อลดปริมาณควันเสียที่ปล่อยออกมา	- ระหว่างการขนส่ง	- ตลอดช่วงก่อสร้าง	- บริษัท นิคมอุตสาหกรรมเอเชีย จำกัด
	- จำกัดความเร็วของยานพาหนะในพื้นที่ก่อสร้างไม่เกิน 40 กิโลเมตร/ชั่วโมง เพื่อลดการฟุ้งกระจายของฝุ่นละอองและควันเสียจากรถยนต์	- ภายในพื้นที่นิคมฯ	- ตลอดช่วงก่อสร้าง	- บริษัท นิคมอุตสาหกรรมเอเชีย จำกัด

ลงชื่อ.....
(นายภัคพงษ์ ธเนศพิพัฒ)
ผู้จัดการทั่วไป บริษัท นิคมอุตสาหกรรมเอเชีย จำกัด

กรกฎาคม 2564

ลงชื่อ.....
(นายฤษฎาธร ทรัพย์อุไรรัตน์)
ผู้ชำนาญการ บริษัท โฟร์เทียร์ คอนซัลแตนต์ จำกัด

ตารางที่ 1 (ต่อ) มาตรการป้องกันและแก้ไขผลกระทบสิ่งแวดล้อม (ช่วงก่อสร้าง) รายงานการเปลี่ยนแปลงรายละเอียดโครงการในรายงานการประเมินผลกระทบสิ่งแวดล้อม โครงการนิคมอุตสาหกรรมเอเชีย ส่วนขยาย (ครั้งที่ 4) ของบริษัท นิคมอุตสาหกรรมเอเชีย จำกัด ตั้งอยู่ที่ตำบลบ้านฉาง อำเภอบ้านฉาง จังหวัดระยอง

ผลกระทบสิ่งแวดล้อม	มาตรการป้องกันและแก้ไขผลกระทบสิ่งแวดล้อม	สถานที่ดำเนินการ	ระยะเวลาดำเนินการ	ผู้รับผิดชอบ
3. คุณภาพอากาศ (ต่อ)	- ห้ามเผาทำลายเศษวัสดุก่อสร้างหรือขยะในบริเวณพื้นที่นิคมฯ	- ภายในพื้นที่นิคมฯ	- ตลอดช่วงก่อสร้าง	- บริษัท นิคมอุตสาหกรรมเอเชีย จำกัด
	- การเปิดพื้นที่ก่อสร้างต้องดำเนินการเปิดพื้นที่ให้น้อยที่สุด จากนั้นบริษัทรับเหมาต้องดำเนินการบดอัดดินให้เรียบร้อยก่อนเปิดพื้นที่ส่วนอื่น ๆ เพื่อลดการฟุ้งกระจายของฝุ่นละอองในบรรยากาศ	- ภายในพื้นที่นิคมฯ	- ตลอดช่วงก่อสร้าง	- บริษัท นิคมอุตสาหกรรมเอเชีย จำกัด
	- ควบคุมการก่อสร้างโดยเฉพาะการปรับถมพื้นที่ให้อยู่ในพื้นที่ก่อสร้างเท่านั้น การบดอัดดินให้แน่นตามมาตรฐานการก่อสร้าง และใช้ความระมัดระวังไม่ให้ก่อสร้างล้ำเข้าไปในเขตที่ดินใกล้เคียง	- ภายในพื้นที่นิคมฯ	- ตลอดช่วงก่อสร้าง	- บริษัท นิคมอุตสาหกรรมเอเชีย จำกัด
4. เสียง	- กำหนดช่วงเวลากิจกรรมการก่อสร้างที่อาจก่อให้เกิดเสียงดัง เช่น งานตอกเสาเข็ม ตั้งแต่เวลา 07.00-19.00 น. เท่านั้น	- ภายในพื้นที่นิคมฯ	- ตลอดช่วงก่อสร้าง	- บริษัท นิคมอุตสาหกรรมเอเชีย จำกัด
	- ควบคุมกิจกรรมภายในพื้นที่โครงการไม่ให้มีระดับเสียงทั่วไป และระดับเสียงรบกวนที่บริเวณเขตริมรั้วของโครงการเกินมาตรฐานตามที่หน่วยราชการกำหนด	- ภายในพื้นที่นิคมฯ	- ตลอดช่วงก่อสร้าง	- บริษัท นิคมอุตสาหกรรมเอเชีย จำกัด
	- จัดให้มีการสร้างกำแพงกั้นเสียง ตามแนวเขตพื้นที่นิคมฯ ทางด้านที่ติดกับชุมชน เพื่อช่วยลดทอนระดับเสียงที่เกิดขึ้นจากกิจกรรมก่อสร้างของนิคมฯ	- ภายในพื้นที่นิคมฯ	- ตลอดช่วงก่อสร้าง	- บริษัท นิคมอุตสาหกรรมเอเชีย จำกัด
	- หลีกเลี่ยงการใช้อุปกรณ์ก่อสร้างที่มีเสียงดังทำงานพร้อมกัน	- ภายในพื้นที่นิคมฯ	- ตลอดช่วงก่อสร้าง	- บริษัท นิคมอุตสาหกรรมเอเชีย จำกัด
	- ปฏิบัติตามคู่มือการบำรุงรักษาเครื่องมือและอุปกรณ์อย่างต่อเนื่องตลอดจนซ่อมแซมดูแลให้อยู่ในสภาพดีตลอดเวลา	- ภายในพื้นที่นิคมฯ	- ตลอดช่วงก่อสร้าง	- บริษัท นิคมอุตสาหกรรมเอเชีย จำกัด
	- จัดให้เจ้าหน้าที่คอยแจ้งผู้พักอาศัยใกล้เคียงถึงกำหนดการก่อสร้างที่อาจก่อให้เกิดเสียงดังทราบล่วงหน้า	- ภายในพื้นที่นิคมฯ	- ตลอดช่วงก่อสร้าง	- บริษัท นิคมอุตสาหกรรมเอเชีย จำกัด

ลงชื่อ.....
(นายภัคพงษ์ ธเนศพิพัฒ)
ผู้จัดการทั่วไป บริษัท นิคมอุตสาหกรรมเอเชีย จำกัด

ลงชื่อ.....
(นายกฤษฎาธร ทรัพย์อุไรรัตน์)
ผู้ชำนาญการ บริษัท โฟร์เทียร์ คอนซัลแตนต์ จำกัด

ตารางที่ 1 (ต่อ) มาตรการป้องกันและแก้ไขผลกระทบสิ่งแวดล้อม (ช่วงก่อสร้าง) รายงานการเปลี่ยนแปลงรายละเอียดโครงการในรายงานการประเมินผลกระทบสิ่งแวดล้อม โครงการนิคมอุตสาหกรรมเอเชีย ส่วนขยาย (ครั้งที่ 4) ของบริษัท นิคมอุตสาหกรรมเอเชีย จำกัด ตั้งอยู่ที่ตำบลบ้านฉาง อำเภอบ้านฉาง จังหวัดระยอง

ผลกระทบสิ่งแวดล้อม	มาตรการป้องกันและแก้ไขผลกระทบสิ่งแวดล้อม	สถานที่ดำเนินการ	ระยะเวลาดำเนินการ	ผู้รับผิดชอบ
5. คุณภาพน้ำ	- กำหนดให้บริษัทรับเหมาจัดสร้างห้องส้วมที่ถูกสุขลักษณะ และเพียงพอต่อจำนวนคนงาน โดยมีส้วม 1 ห้อง ต่อคนงาน 15 คน หรือตามกฎกระทรวง ว่าด้วยการจัดสวัสดิการในสถานประกอบกิจการ พ.ศ. 2548 และกฎกระทรวง ฉบับที่ 63 (พ.ศ. 2551) ออกตามความในพระราชบัญญัติควบคุมอาคาร พ.ศ. 2522 และกฎหมายอื่น ๆ ที่เกี่ยวข้อง	- ภายในพื้นที่นิคมฯ และบ้านพักคนงานก่อสร้าง	- ตลอดช่วงก่อสร้าง	- บริษัท นิคมอุตสาหกรรมเอเชีย จำกัด
	- กำหนดให้บริษัทรับเหมาจัดให้มีพื้นที่สำหรับการล้างอุปกรณ์ เครื่องมือเครื่องจักร และล้างล้อรถในพื้นที่ก่อสร้าง และรวบรวมน้ำเสียลงสู่บ่อดักตะกอนเพื่อบำบัดเบื้องต้น หรือนำน้ำทิ้งในบ่อดักตะกอนจากกิจกรรมการก่อสร้างกลับมาใช้ประโยชน์ เช่น การฉีดพรมถนนทางเข้านิคมฯ และพื้นที่ก่อสร้างหรือรดน้ำต้นไม้ในพื้นที่นิคมฯ	- ภายในพื้นที่นิคมฯ	- ตลอดช่วงก่อสร้าง	- บริษัท นิคมอุตสาหกรรมเอเชีย จำกัด
	- จัดให้มีบ่อพักน้ำทิ้งเพื่อรองรับน้ำเสียจากการซักล้างและกิจกรรมอื่น ๆ ในบริเวณบ้านพักคนงาน แล้วปล่อยซึมลงดินหรือนำกลับมาใช้ประโยชน์	- ภายในพื้นที่นิคมฯ และบริเวณบ้านพักคนงานก่อสร้าง	- ตลอดช่วงก่อสร้าง	- บริษัท นิคมอุตสาหกรรมเอเชีย จำกัด
	- ไม่กองวัสดุที่เกิดจากการก่อสร้างไว้ใกล้แหล่งน้ำ	- ภายในพื้นที่นิคมฯ	- ตลอดช่วงก่อสร้าง	- บริษัท นิคมอุตสาหกรรมเอเชีย จำกัด
	- ไม่ให้มีการทิ้งมูลฝอยลงแหล่งน้ำหรือทางน้ำสาธารณะ	- ภายในพื้นที่นิคมฯ	- ตลอดช่วงก่อสร้าง	- บริษัท นิคมอุตสาหกรรมเอเชีย จำกัด
6. การคมนาคมขนส่ง	- จัดให้มีเจ้าหน้าที่เพื่ออำนวยความสะดวก และดูแลการเข้า-ออกของรถบรรทุกต่าง ๆ ที่เข้าสู่พื้นที่นิคมฯ	- ภายในพื้นที่นิคมฯ	- ตลอดช่วงก่อสร้าง	- บริษัท นิคมอุตสาหกรรมเอเชีย จำกัด
	- จัดระบบและทิศทางการจราจรในพื้นที่ก่อสร้างนิคมฯ เพื่อป้องกันอุบัติเหตุ	- ภายในพื้นที่นิคมฯ	- ตลอดช่วงก่อสร้าง	- บริษัท นิคมอุตสาหกรรมเอเชีย จำกัด
	- กำหนดให้มีการติดเบอร์โทรศัพท์ที่รถขนส่งเพื่อเป็นช่องทางการแจ้งเรื่องร้องเรียนมายังนิคมฯ	- ภายในพื้นที่นิคมฯ	- ตลอดช่วงก่อสร้าง	- บริษัท นิคมอุตสาหกรรมเอเชีย จำกัด

ลงชื่อ.....
(นายภัคพงษ์ ธเนศพิพัฒ)
ผู้จัดการทั่วไป บริษัท นิคมอุตสาหกรรมเอเชีย จำกัด

ลงชื่อ.....
(นายฤษฎาธร ทรัพย์อุไรรัตน์)
ผู้ชำนาญการ บริษัท โฟร์เทียร์ คอนซัลแตนต์ จำกัด

ตารางที่ 1 (ต่อ) มาตรการป้องกันและแก้ไขผลกระทบสิ่งแวดล้อม (ช่วงก่อสร้าง) รายงานการเปลี่ยนแปลงรายละเอียดโครงการในรายงานการประเมินผลกระทบสิ่งแวดล้อม โครงการนิคมอุตสาหกรรมเอเชีย ส่วนขยาย (ครั้งที่ 4) ของบริษัท นิคมอุตสาหกรรมเอเชีย จำกัด ตั้งอยู่ที่ตำบลบ้านฉาง อำเภอบ้านฉาง จังหวัดระยอง

ผลกระทบสิ่งแวดล้อม	มาตรการป้องกันและแก้ไขผลกระทบสิ่งแวดล้อม	สถานที่ดำเนินการ	ระยะเวลาดำเนินการ	ผู้รับผิดชอบ
6. การคมนาคมขนส่ง (ต่อ)	- ควบคุมน้ำหนักรถบรรทุกให้บรรทุกตามเกณฑ์ที่กฎหมายกำหนด และจัดให้มีวัสดุอุปกรณ์ป้องกันการตกหล่นของวัสดุก่อสร้างเพื่อป้องกันความเสียหายของผิวจราจร	- เส้นทางการขนส่ง	- ตลอดช่วงก่อสร้าง	- บริษัท นิคมอุตสาหกรรมเอเชีย จำกัด
	- กำหนดให้พนักงานขับรถบรรทุกปฏิบัติตามกฎจราจรอย่างเคร่งครัด	- เส้นทางการขนส่ง	- ตลอดช่วงก่อสร้าง	- บริษัท นิคมอุตสาหกรรมเอเชีย จำกัด
	- หลีกเลี่ยงกิจกรรมการขนส่งวัสดุอุปกรณ์ต่าง ๆ ในช่วงเวลากลางคืน ตั้งแต่เวลา 19.00-06.00 น. และในช่วงเวลาเร่งด่วน (7.00-9.00 และ 16.00-18.00 น.)	- เส้นทางการขนส่ง	- ตลอดช่วงก่อสร้าง	- บริษัท นิคมอุตสาหกรรมเอเชีย จำกัด
	- หลีกเลี่ยงเส้นทางการขนส่งที่ต้องผ่านชุมชนหนาแน่น	- เส้นทางการขนส่ง	- ตลอดช่วงก่อสร้าง	- บริษัท นิคมอุตสาหกรรมเอเชีย จำกัด
	- ตรวจสอบสถานภาพเครื่องยนต์ทุกครั้งตามคู่มือบำรุงรักษาตลอดอายุการใช้งาน	- ภายในพื้นที่นิคมฯ	- ตลอดช่วงก่อสร้าง	- บริษัท นิคมอุตสาหกรรมเอเชีย จำกัด
	- ทำความสะอาดล้อรถบรรทุกทุกครั้งก่อนออกจากพื้นที่นิคมฯ	- ภายในพื้นที่นิคมฯ	- ตลอดช่วงก่อสร้าง	- บริษัท นิคมอุตสาหกรรมเอเชีย จำกัด
7. การจัดการของเสีย	- จัดให้มีภาชนะรองรับมูลฝอยที่มีฝาปิดมิดชิดตั้งกระจายอยู่ในพื้นที่ก่อสร้างอย่างเพียงพอ	- ภายในพื้นที่นิคมฯ	- ตลอดช่วงก่อสร้าง	- บริษัท นิคมอุตสาหกรรมเอเชีย จำกัด
	- แยกขยะมูลฝอยที่เกิดจากการก่อสร้าง และมูลฝอยจากกิจกรรมของคนงานออกจากกัน และจัดเก็บในภาชนะให้เป็นระเบียบ	- ภายในพื้นที่นิคมฯ	- ตลอดช่วงก่อสร้าง	- บริษัท นิคมอุตสาหกรรมเอเชีย จำกัด
	- จัดให้มีคนงานที่รับผิดชอบในการเก็บรวบรวมมูลฝอยไว้บริเวณพื้นที่ที่กำหนดไว้อย่างน้อยวันละ 1 ครั้ง	- ภายในพื้นที่นิคมฯ	- ตลอดช่วงก่อสร้าง	- บริษัท นิคมอุตสาหกรรมเอเชีย จำกัด
	- ไม่ทิ้งมูลฝอยลงในท่อระบายน้ำหรือทางระบายน้ำสาธารณะ	- ท่อระบายน้ำหรือทางระบายน้ำสาธารณะ	- ตลอดช่วงก่อสร้าง	- บริษัท นิคมอุตสาหกรรมเอเชีย จำกัด

ลงชื่อ.....
(นายภัคพงษ์ ธเนศพิพัฒ)
ผู้จัดการทั่วไป บริษัท นิคมอุตสาหกรรมเอเชีย จำกัด

ลงชื่อ.....
(นายกฤษฎาธร ทรัพย์อุไรรัตน์)
ผู้ชำนาญการ บริษัท โฟร์เทียร์ คอนซัลแตนต์ จำกัด

ตารางที่ 1 (ต่อ) มาตรการป้องกันและแก้ไขผลกระทบสิ่งแวดล้อม (ช่วงก่อสร้าง) รายงานการเปลี่ยนแปลงรายละเอียดโครงการในรายงานการประเมินผลกระทบสิ่งแวดล้อม โครงการนิคมอุตสาหกรรมเอเชีย ส่วนขยาย (ครั้งที่ 4) ของบริษัท นิคมอุตสาหกรรมเอเชีย จำกัด ตั้งอยู่ที่ตำบลบ้านฉาง อำเภอบ้านฉาง จังหวัดระยอง

ผลกระทบสิ่งแวดล้อม	มาตรการป้องกันและแก้ไขผลกระทบสิ่งแวดล้อม	สถานที่ดำเนินการ	ระยะเวลาดำเนินการ	ผู้รับผิดชอบ
7. การจัดการของเสีย (ต่อ)	- จัดให้มีการรณรงค์ภายในพื้นที่นิคมฯ ในการคัดแยกมูลฝอยก่อนทิ้งเพื่อลดปริมาณมูลฝอยที่นำไปกำจัด เช่น การติดประกาศเอกสารรณรงค์การคัดแยกประเภทมูลฝอยไว้บริเวณถังขยะแบบแยกประเภทที่นิคมฯ จัดวางไว้ตามจุดต่าง ๆ เป็นต้น	- ภายในพื้นที่นิคมฯ	- ตลอดช่วงก่อสร้าง	- บริษัท นิคมอุตสาหกรรมเอเชีย จำกัด
	- แจ้งให้เทศบาลตำบลบ้านฉางหรือหน่วยงานกำจัดมูลฝอยที่ได้รับอนุญาตนำมูลฝอยไปกำจัดต่อไป	- ภายในพื้นที่นิคมฯ	- ตลอดช่วงก่อสร้าง	- บริษัท นิคมอุตสาหกรรมเอเชีย จำกัด
8. การระบายน้ำและการป้องกันน้ำท่วม	- จัดทำรางระบายน้ำชั่วคราวเพื่อระบายน้ำฝนจากบริเวณพื้นที่นิคมฯ ในตำแหน่งเดียวกับรางระบายน้ำถาวร พร้อมทั้งจัดสร้างบ่อดักตะกอน เพื่อทำหน้าที่ตกตะกอนก่อนระบายออกสู่ภายนอก เพื่อป้องกันดินตะกอนไหลลงสู่แหล่งน้ำสาธารณะ	- ภายในพื้นที่นิคมฯ	- ตลอดช่วงก่อสร้าง	- บริษัท นิคมอุตสาหกรรมเอเชีย จำกัด
	- ประสานงาน และให้การสนับสนุนงบประมาณกับหน่วยงานท้องถิ่นเพื่อขุดลอกคลองหรือทางน้ำสาธารณะบริเวณที่เกิดการตื้นเขิน ซึ่งอาจเกิดจากกิจกรรมก่อสร้าง	- ภายในพื้นที่นิคมฯ	- ตลอดช่วงก่อสร้าง	- บริษัท นิคมอุตสาหกรรมเอเชีย จำกัด
	- กำหนดให้ขุดลอกคลองและกำจัดวัชพืชริมคลองในพื้นที่นิคมฯ ได้แก่ คลองสอง คลองสาม และคลองบางกระพรุน เพื่อเพิ่มประสิทธิภาพการระบายน้ำ	- ภายในพื้นที่นิคมฯ	- ตลอดช่วงก่อสร้าง	- บริษัท นิคมอุตสาหกรรมเอเชีย จำกัด
	- การจัดกองวัสดุก่อสร้าง ไม่ควรอยู่ใกล้แหล่งน้ำสาธารณะ หรือรางระบายน้ำภายในพื้นที่นิคมฯ เพื่อป้องกันการกีดขวางทางระบายน้ำ	- ภายในพื้นที่นิคมฯ	- ตลอดช่วงก่อสร้าง	- บริษัท นิคมอุตสาหกรรมเอเชีย จำกัด
9. อาชีวอนามัยและความปลอดภัย	- ในการพิจารณาเลือกบริษัทรับเหมา นิคมฯ ต้องพิจารณาการจัดการด้านความปลอดภัยประกอบด้วย และในสัญญาว่าจ้างระหว่างเจ้าของโครงการและบริษัทรับเหมาจะต้องระบุครอบคลุมถึงวิธีการคุ้มครองความปลอดภัย และสุขภาพอนามัยคนงานที่ปฏิบัติงานในนิคมฯ โดยต้องมีรายละเอียดเกี่ยวกับ • กฎเกณฑ์และข้อปฏิบัติเพื่อความปลอดภัยในการทำงาน • การจัดให้มีและควบคุมดูแลการใช้อุปกรณ์ป้องกันอันตรายส่วนบุคคลต่าง ๆ • การตรวจสอบสภาพเครื่องมือ/อุปกรณ์ทุกชนิด เพื่อความปลอดภัยในการทำงาน	- ภายในพื้นที่นิคมฯ	- ตลอดช่วงก่อสร้าง	- บริษัท นิคมอุตสาหกรรมเอเชีย จำกัด

ลงชื่อ.....
(นายภัคพงษ์ ธเนศพิพัฒ)
ผู้จัดการทั่วไป บริษัท นิคมอุตสาหกรรมเอเชีย จำกัด

ลงชื่อ.....
(นายกฤษฎาธร ทรัพย์อุไรรัตน์)
ผู้ชำนาญการ บริษัท โฟร์เทียร์ คอนซัลแตนต์ จำกัด

ตารางที่ 1 (ต่อ) มาตรการป้องกันและแก้ไขผลกระทบสิ่งแวดล้อม (ช่วงก่อสร้าง) รายงานการเปลี่ยนแปลงรายละเอียดโครงการในรายงานการประเมินผลกระทบสิ่งแวดล้อม โครงการนิคมอุตสาหกรรมเอเชีย ส่วนขยาย (ครั้งที่ 4) ของบริษัท นิคมอุตสาหกรรมเอเชีย จำกัด ตั้งอยู่ที่ตำบลบ้านฉาง อำเภอบ้านฉาง จังหวัดระยอง

ผลกระทบสิ่งแวดล้อม	มาตรการป้องกันและแก้ไขผลกระทบสิ่งแวดล้อม	สถานที่ดำเนินการ	ระยะเวลาดำเนินการ	ผู้รับผิดชอบ
9. อาชีวอนามัยและความปลอดภัย (ต่อ)	- บริษัทรับเหมาต้องจัดหาอุปกรณ์ป้องกันอันตรายส่วนบุคคลที่เหมาะสมกับสภาพการทำงานให้เพียงพอกับจำนวนผู้ปฏิบัติงานที่ต้องใช้ เช่น หมวกนิรภัย รองเท้านิรภัย แว่นตากันเศษวัสดุ ถุงมือที่เหมาะสมกับชนิดของงาน เข็มขัดนิรภัย ตาข่ายกันตกสำหรับงานที่อยู่บนที่สูง หน้ากากช่างเชื่อมเพื่อป้องกันแสง และประกายไฟ หน้ากากป้องกันฝุ่น อุปกรณ์ลดเสียง ปลั๊กอุดหู และที่ครอบหู เป็นต้น	- ภายในพื้นที่นิคมฯ	- ตลอดช่วงก่อสร้าง	- บริษัท นิคมอุตสาหกรรมเอเชีย จำกัด
	- ตรวจสอบ และควบคุมดูแลให้มีการใช้อุปกรณ์ป้องกันอันตรายส่วนบุคคลอย่างถูกต้อง และเหมาะสมกับประเภทของงาน	- ภายในพื้นที่นิคมฯ	- ตลอดช่วงก่อสร้าง	- บริษัท นิคมอุตสาหกรรมเอเชีย จำกัด
	- จัดแบ่งเขตในบริเวณพื้นที่ก่อสร้างอย่างเป็นสัดส่วน เช่น เขตก่อสร้าง เขตจัดเก็บเครื่องมือและวัสดุอุปกรณ์ และเขตกองเก็บวัสดุอุปกรณ์ที่ไม่ใช้แล้ว เป็นต้น	- ภายในพื้นที่นิคมฯ	- ตลอดช่วงก่อสร้าง	- บริษัท นิคมอุตสาหกรรมเอเชีย จำกัด
	- จัดทำป้ายเตือนโปสเตอร์ เพื่อการปฏิบัติงานที่ปลอดภัยในบริเวณที่จำเป็นเช่น “เขตก่อสร้าง” “ลดความเร็วรถยนต์” “เขตสวมหมวกนิรภัย” เป็นต้น	- ภายในพื้นที่นิคมฯ	- ตลอดช่วงก่อสร้าง	- บริษัท นิคมอุตสาหกรรมเอเชีย จำกัด
	- จัดให้มีบุคลากรที่มีความรู้ความสามารถรับผิดชอบดูแลความปลอดภัย	- ภายในพื้นที่นิคมฯ	- ตลอดช่วงก่อสร้าง	- บริษัท นิคมอุตสาหกรรมเอเชีย จำกัด
	- จัดให้มีเจ้าหน้าที่ตรวจสอบวิธีการปฏิบัติงาน สภาพของเครื่องจักรอุปกรณ์ รวมทั้งสภาพแวดล้อมในการทำงาน เพื่อให้ปฏิบัติงานอย่างปลอดภัย	- ภายในพื้นที่นิคมฯ	- ตลอดช่วงก่อสร้าง	- บริษัท นิคมอุตสาหกรรมเอเชีย จำกัด
	- ฝึกอบรมด้านความปลอดภัยแก่คนงานก่อนที่จะปฏิบัติงาน พร้อมทั้งการป้องกันอุบัติเหตุจากการทำงาน	- ภายในพื้นที่นิคมฯ	- ตลอดช่วงก่อสร้าง	- บริษัท นิคมอุตสาหกรรมเอเชีย จำกัด
	- จัดให้มีสิ่งสาธารณูปโภคที่เพียงพอแก่คนงานตามหลักสุขาภิบาล ได้แก่ น้ำดื่มที่สะอาด ห้องน้ำ ห้องส้วม	- ภายในพื้นที่นิคมฯ	- ตลอดช่วงก่อสร้าง	- บริษัท นิคมอุตสาหกรรมเอเชีย จำกัด

ลงชื่อ.....
(นายภัคพงษ์ ธเนศพิพัฒ)
ผู้จัดการทั่วไป บริษัท นิคมอุตสาหกรรมเอเชีย จำกัด

ASIA INDUSTRIAL ESTATE CO., LTD.
บริษัท นิคมอุตสาหกรรมเอเชีย จำกัด

ลงชื่อ.....
(นายกษิฐาธร ทรัพย์อุไรรัตน์)
ผู้ชำนาญการ บริษัท โฟร์เทียร์ คอนซัลแตนต์ จำกัด

Fourtier Consultants Co.,Ltd.

ตารางที่ 1 (ต่อ) มาตรการป้องกันและแก้ไขผลกระทบสิ่งแวดล้อม (ช่วงก่อสร้าง) รายงานการเปลี่ยนแปลงรายละเอียดโครงการในรายงานการประเมินผลกระทบสิ่งแวดล้อม โครงการนิคมอุตสาหกรรมเอเชีย ส่วนขยาย (ครั้งที่ 4) ของบริษัท นิคมอุตสาหกรรมเอเชีย จำกัด ตั้งอยู่ที่ตำบลบ้านฉาง อำเภอบ้านฉาง จังหวัดระยอง

ผลกระทบสิ่งแวดล้อม	มาตรการป้องกันและแก้ไขผลกระทบสิ่งแวดล้อม	สถานที่ดำเนินการ	ระยะเวลาดำเนินการ	ผู้รับผิดชอบ
9. อาชีวอนามัยและความปลอดภัย (ต่อ)	- ก่อนการใช้-หลังการใช้อุปกรณ์และเครื่องมือทุกครั้งจะต้องมีการตรวจสอบว่ามีการชำรุดหรือไม่ หากมีการชำรุดควรนำส่งซ่อมแซมแก้ไขเพื่อให้ใช้งานได้ตามปกติ และเก็บให้เป็นระเบียบง่ายต่อการใช้งาน	- ภายในพื้นที่นิคมฯ	- ตลอดช่วงก่อสร้าง	- บริษัท นิคมอุตสาหกรรมเอเชีย จำกัด
	- จัดให้มีระบบรักษาความปลอดภัย โดยมีพนักงานรักษาความปลอดภัยในบริเวณเขตก่อสร้าง ตลอด 24 ชั่วโมง ประจำ ณ จุดผ่านเข้า-ออก ในบริเวณพื้นที่ก่อสร้าง และควบคุมการจราจรในพื้นที่ก่อสร้าง	- ภายในพื้นที่นิคมฯ	- ตลอดช่วงก่อสร้าง	- บริษัท นิคมอุตสาหกรรมเอเชีย จำกัด
	- การทำความสะอาดบริเวณก่อสร้างให้เป็นระเบียบเรียบร้อยอยู่เสมอ โดยใช้หลักการจัดการที่ดี (good housekeeping)	- ภายในพื้นที่นิคมฯ	- ตลอดช่วงก่อสร้าง	- บริษัท นิคมอุตสาหกรรมเอเชีย จำกัด
	- จัดให้มีอุปกรณ์สำหรับการปฐมพยาบาล พยาบาลประจำรวมทั้งเตรียมรถสำหรับจัดส่งผู้บาดเจ็บในกรณีเกิดอุบัติเหตุรุนแรง เพื่อนำไปส่งยังสถานพยาบาลบริเวณใกล้เคียง	- ภายในพื้นที่นิคมฯ	- ตลอดช่วงก่อสร้าง	- บริษัท นิคมอุตสาหกรรมเอเชีย จำกัด
10. สภาพสังคม-เศรษฐกิจ	- บริษัทรับเหมาต้องดำเนินการตามนโยบายด้านสิ่งแวดล้อมของนิคมฯ อย่างเคร่งครัด เพื่อรักษาประโยชน์ของชุมชนโดยรอบ	- ภายในพื้นที่นิคมฯ	- ตลอดช่วงก่อสร้าง	- บริษัท นิคมอุตสาหกรรมเอเชีย จำกัด
	- หมั่นตรวจตราดูแลไม่ให้คนงานบริษัทรับเหมาก่อปัญหาลักทรัพย์ ยาเสพติด การพนัน โดยวางกฎระเบียบและการลงโทษ และประสานงานกับเจ้าหน้าที่ท้องถิ่น	- ภายในพื้นที่นิคมฯ และชุมชนโดยรอบ	- ตลอดช่วงก่อสร้าง	- บริษัท นิคมอุตสาหกรรมเอเชีย จำกัด
	- สนับสนุนให้บริษัทรับเหมาพิจารณาว่าจ้างแรงงานในท้องถิ่นที่มีความรู้ความสามารถตรงกับความต้องการเข้าทำงานเป็นอันดับแรกให้มากที่สุดก่อน เมื่อภาวะขาดแคลนแรงงานจึงจะพิจารณาหาแรงงานต่างถิ่น	- ภายในพื้นที่นิคมฯ	- ตลอดช่วงก่อสร้าง	- บริษัท นิคมอุตสาหกรรมเอเชีย จำกัด
	- ประชาสัมพันธ์การรับคนงานท้องถิ่นเข้าทำงานผ่านช่องทางต่าง ๆ เช่น การติดประกาศรับสมัครที่หน่วยงานปกครองส่วนท้องถิ่น และป้ายประชาสัมพันธ์ของชุมชน เป็นต้น	- ชุมชนในพื้นที่ศึกษารัศมี 5 กิโลเมตร	- ตลอดช่วงก่อสร้าง	- บริษัท นิคมอุตสาหกรรมเอเชีย จำกัด

ลงชื่อ.....
(นายภัคพงษ์ ธเนศพิพัฒ)
ผู้จัดการทั่วไป บริษัท นิคมอุตสาหกรรมเอเชีย จำกัด

ลงชื่อ.....
(นายฤษฎาธร ทรัพย์อุไรรัตน์)
ผู้ชำนาญการ บริษัท โฟร์เทียร์ คอนซัลแตนต์ จำกัด

ตารางที่ 1 (ต่อ) มาตรการป้องกันและแก้ไขผลกระทบสิ่งแวดล้อม (ช่วงก่อสร้าง) รายงานการเปลี่ยนแปลงรายละเอียดโครงการในรายงานการประเมินผลกระทบสิ่งแวดล้อม โครงการนิคมอุตสาหกรรมเอเซีย ส่วนขยาย (ครั้งที่ 4) ของบริษัท นิคมอุตสาหกรรมเอเซีย จำกัด ตั้งอยู่ที่ตำบลบ้านฉาง อำเภอบ้านฉาง จังหวัดระยอง

ผลกระทบสิ่งแวดล้อม	มาตรการป้องกันและแก้ไขผลกระทบสิ่งแวดล้อม	สถานที่ดำเนินการ	ระยะเวลาดำเนินการ	ผู้รับผิดชอบ
10. สภาพสังคม-เศรษฐกิจ (ต่อ)	- ประชาสัมพันธ์ให้ประชาชนรับทราบแผนการก่อสร้างล่วงหน้าก่อนดำเนินการก่อสร้าง เพื่อมิให้เป็นอุปสรรคต่อการดำเนินชีวิตประจำวันของชุมชน ดังนี้ * ประชาสัมพันธ์ล่วงหน้าไม่น้อยกว่า 15 วัน ก่อนดำเนินการก่อสร้าง * ช่องทางประชาสัมพันธ์ เช่น ป้ายประชาสัมพันธ์ วิทยุท้องถิ่น และเสียงตามสาย เป็นต้น * หากมีการเปลี่ยนแปลงแผนใด ๆ ต้องประชาสัมพันธ์ให้ประชาชนทราบทันที	- ชุมชนในพื้นที่ศึกษา รัศมี 5 กิโลเมตร	- ตลอดช่วงก่อสร้าง	- บริษัท นิคมอุตสาหกรรม เอเซีย จำกัด
	- เผยแพร่ข้อมูลข่าวสารโครงการผ่านสื่อต่าง ๆ เช่น หนังสือพิมพ์ท้องถิ่น วิทยุท้องถิ่น เสียงตามสาย ป้ายประชาสัมพันธ์ เอกสารประชาสัมพันธ์ เป็นต้น	- ชุมชนในพื้นที่ศึกษา รัศมี 5 กิโลเมตร	- ตลอดช่วงก่อสร้าง	- บริษัท นิคมอุตสาหกรรม เอเซีย จำกัด
	- จัดให้มีระบบการรับเรื่องร้องเรียน และแนวทางการสอบถาม เพื่อค้นหาข้อเท็จจริง และสาเหตุเพื่อกำหนดแนวทางการแก้ไขปัญหา	- ภายในพื้นที่นิคมฯ และชุมชนโดยรอบ	- ตลอดช่วงก่อสร้าง	- บริษัท นิคมอุตสาหกรรม เอเซีย จำกัด
11. สาธารณสุขและสุขภาพ	- กำหนดให้บริษัทรับเหมาต้องดำเนินการให้คนงานก่อสร้างตรวจสุขภาพพื้นฐานก่อนเข้าทำงานพร้อมทั้งยื่นข้อมูลสิทธิการรักษาของคนงาน เพื่อประสานงานกับหน่วยงานในท้องถิ่นสำหรับการวางแผนในการเตรียมความพร้อมรองรับคนงานที่เข้ามาเพิ่มในพื้นที่	- ภายในพื้นที่นิคมฯ	- ตลอดช่วงก่อสร้าง	- บริษัท นิคมอุตสาหกรรม เอเซีย จำกัด
	- ให้ความรู้และคำแนะนำแก่คนงานก่อสร้างในการป้องกันโรคติดต่อ รวมถึงรณรงค์ด้านสุขบัญญัติโดยขอความร่วมมือจากหน่วยงานให้บริการสาธารณสุขในพื้นที่	- ภายในพื้นที่นิคมฯ	- ตลอดช่วงก่อสร้าง	- บริษัท นิคมอุตสาหกรรม เอเซีย จำกัด

หมายเหตุ : การนิคมอุตสาหกรรมแห่งประเทศไทย (กนอ.) และบริษัท นิคมอุตสาหกรรมเอเซีย จำกัด เป็นผู้รับผิดชอบทั้งหมด โดยระบุแนบสัญญาให้บริษัทรับเหมาเป็นผู้ดำเนินการ โดย กนอ. และบริษัทฯ จะต้องกำกับดูแลให้บริษัทรับเหมาปฏิบัติตามมาตรการทั้งหมดอย่างเคร่งครัด

ลงชื่อ.....
(นายภัคพงษ์ ธเนศพิพัฒ)
ผู้จัดการทั่วไป บริษัท นิคมอุตสาหกรรมเอเซีย จำกัด

ASIA INDUSTRIAL ESTATE CO. LTD.
บริษัท นิคมอุตสาหกรรมเอเซีย จำกัด

ลงชื่อ.....
(นายกฤษฎาธร ทรัพย์อุไรรัตน์)
ผู้ชำนาญการ บริษัท โฟร์เทียร์ คอนซัลแตนต์ จำกัด

Fourtier Consultans Co.,Ltd.

ตารางที่ 2 มาตรการป้องกันและแก้ไขผลกระทบสิ่งแวดล้อม (ช่วงดำเนินการ) รายงานการเปลี่ยนแปลงรายละเอียดโครงการใน รายงานการประเมินผลกระทบสิ่งแวดล้อม โครงการนิคมอุตสาหกรรมเอเชีย ส่วนขยาย (ครั้งที่ 4) ของบริษัท นิคมอุตสาหกรรมเอเชีย จำกัด ตั้งอยู่ที่ตำบลบ้านฉาง อำเภอบ้านฉาง จังหวัดระยอง

ผลกระทบสิ่งแวดล้อม	มาตรการป้องกันและแก้ไขผลกระทบสิ่งแวดล้อม	สถานที่ดำเนินการ	ระยะเวลาดำเนินการ	ผู้รับผิดชอบ
1. เรื่องทั่วไป 1.1 การปฏิบัติตามมาตรการฯ	1) ปฏิบัติตามมาตรการป้องกันและแก้ไขผลกระทบสิ่งแวดล้อม และมาตรการติดตามตรวจสอบผลกระทบสิ่งแวดล้อมที่เสนอมาในรายงานการเปลี่ยนแปลงรายละเอียดโครงการในรายงานการประเมินผลกระทบสิ่งแวดล้อมโครงการนิคมอุตสาหกรรมเอเชีย ส่วนขยาย (ครั้งที่ 4) ของการนิคมอุตสาหกรรมแห่งประเทศไทย (กนอ.) และบริษัท นิคมอุตสาหกรรมเอเชีย จำกัด ตั้งอยู่ที่ตำบลบ้านฉาง อำเภอบ้านฉาง จังหวัดระยอง อย่างเคร่งครัด โดยมีพื้นที่โครงการรวม 3,220.25 ไร่ (ดังรูปที่ 2-1)	- ภายในพื้นที่นิคมฯ	- ตลอดช่วงดำเนินการ	- บริษัท นิคมอุตสาหกรรมเอเชีย จำกัด
	2) หากเกิดเหตุการณ์ใด ๆ ก็ตามที่อาจก่อให้เกิดผลกระทบต่อคุณภาพสิ่งแวดล้อม บริษัท นิคมอุตสาหกรรมเอเชีย จำกัด ต้องแจ้งให้การนิคมอุตสาหกรรมแห่งประเทศไทย (กนอ.) กรมโรงงานอุตสาหกรรม อุตสาหกรรมจังหวัดระยอง สำนักงานทรัพยากรธรรมชาติและสิ่งแวดล้อมจังหวัดระยอง และสำนักงานนโยบายและแผนทรัพยากรธรรมชาติและสิ่งแวดล้อม (สผ.) ทราบโดยเร็ว เพื่อ สผ. จะได้ให้ความร่วมมือในการแก้ไขปัญหาดังกล่าว	- ภายในพื้นที่นิคมฯ	- ตลอดช่วงดำเนินการ	- บริษัท นิคมอุตสาหกรรมเอเชีย จำกัด
	3) บริษัท นิคมอุตสาหกรรมเอเชีย จำกัด ต้องว่าจ้างหน่วยงานกลาง (Third Party) เพื่อดำเนินการตรวจสอบผลการปฏิบัติตามมาตรการป้องกันและแก้ไขผลกระทบสิ่งแวดล้อมและมาตรการติดตามตรวจสอบผลกระทบสิ่งแวดล้อม และเสนอรายงานผลการปฏิบัติตามมาตรการป้องกันและแก้ไขผลกระทบสิ่งแวดล้อมและมาตรการติดตามตรวจสอบผลกระทบสิ่งแวดล้อมให้การนิคมอุตสาหกรรมแห่งประเทศไทย (กนอ.) สำนักงานทรัพยากรธรรมชาติและสิ่งแวดล้อมจังหวัดระยอง และสำนักงานนโยบายและแผนทรัพยากรธรรมชาติและสิ่งแวดล้อม (สผ.) ทราบทุก 6 เดือน ตามแนวทางเสนอรายงานการปฏิบัติตามมาตรการป้องกันและแก้ไขผลกระทบสิ่งแวดล้อมและมาตรการติดตามตรวจสอบผลกระทบสิ่งแวดล้อม สำหรับโครงการด้านอุตสาหกรรม โครงการด้านนิคมอุตสาหกรรม และโครงการด้านพลังงานของ สผ.	- ภายในพื้นที่นิคมฯ	- ตลอดช่วงดำเนินการ	- บริษัท นิคมอุตสาหกรรมเอเชีย จำกัด

ลงชื่อ.....
(นายภัคพงษ์ ธเนศพิพัฒ)
ผู้จัดการทั่วไป บริษัท นิคมอุตสาหกรรมเอเชีย จำกัด

ลงชื่อ.....
(นายณัฐฎาธร ทรัพย์อุไรรัตน์)
ผู้ชำนาญการ บริษัท โฟร์เทียร์ คอนซัลแตนต์ จำกัด

ตารางที่ 2 (ต่อ) มาตรการป้องกันและแก้ไขผลกระทบสิ่งแวดล้อม (ช่วงดำเนินการ) รายงานการเปลี่ยนแปลงรายละเอียดโครงการในรายงานการประเมินผลกระทบสิ่งแวดล้อม โครงการนิคมอุตสาหกรรมเอเชีย ส่วนขยาย (ครั้งที่ 4) ของบริษัท นิคมอุตสาหกรรมเอเชีย จำกัด ตั้งอยู่ที่ตำบลบ้านฉาง อำเภอบ้านฉาง จังหวัดระยอง

ผลกระทบสิ่งแวดล้อม	มาตรการป้องกันและแก้ไขผลกระทบสิ่งแวดล้อม	สถานที่ดำเนินการ	ระยะเวลาดำเนินการ	ผู้รับผิดชอบ
1.1 การปฏิบัติตามมาตรการฯ (ต่อ)	4) ในกรณีที่ผลการตรวจวัดมลพิษจากโรงงานหรือแหล่งกำเนิดมลพิษภายในโครงการ และผลการตรวจวัดคุณภาพสิ่งแวดล้อมในพื้นที่โครงการมีแนวโน้มสูงขึ้นจากค่าที่ตรวจวัดได้ในช่วงการดำเนินการปกติหรือมีแนวโน้มเข้าใกล้ค่าควบคุมหรือค่ามาตรฐานแต่ยังไม่เกินค่าควบคุมหรือค่ามาตรฐานที่กำหนดไว้ ให้โครงการตรวจสอบหาสาเหตุและทำการเฝ้าระวังเพื่อเตรียมความพร้อมในการแก้ปัญหาที่อาจเกิดขึ้นทั้งนี้ให้สรุปรายละเอียดดังกล่าวไว้ในรายงานผลการปฏิบัติตามมาตรการป้องกันและแก้ไขผลกระทบสิ่งแวดล้อม และมาตรการติดตามตรวจสอบผลกระทบสิ่งแวดล้อมให้ครบถ้วนชัดเจน	- ภายในพื้นที่นิคมฯ	- ตลอดช่วงดำเนินการ	- บริษัท นิคมอุตสาหกรรมเอเชีย จำกัด
	5) ในกรณีที่บริษัท นิคมอุตสาหกรรมเอเชีย จำกัด มีความจำเป็นต้องเปลี่ยนแปลงรายละเอียดโครงการหรือมาตรการป้องกันและแก้ไขผลกระทบสิ่งแวดล้อม หรือมาตรการติดตามตรวจสอบผลกระทบสิ่งแวดล้อมตามที่ได้เสนอไว้ในรายงานการประเมินผลกระทบสิ่งแวดล้อมที่ได้รับความเห็นชอบไว้แล้ว ให้บริษัท นิคมอุตสาหกรรมเอเชีย จำกัด แจ้งให้หน่วยงานที่มีอำนาจหน้าที่ในการพิจารณาอนุมัติหรืออนุญาตดำเนินการ ดังนี้ 5.1) หากหน่วยงานผู้อนุมัติหรืออนุญาตเห็นว่าการเปลี่ยนแปลงดังกล่าว เกิดผลดีต่อสิ่งแวดล้อมมากกว่า หรือเทียบเท่ามาตรการที่กำหนดไว้ในรายงานการประเมินผลกระทบสิ่งแวดล้อมที่ได้รับความเห็นชอบไว้แล้ว ให้หน่วยงานผู้อนุมัติหรืออนุญาตรับจดแจ้งให้เป็นไปตามหลักเกณฑ์ และเงื่อนไขที่กำหนดไว้ในกฎหมายนั้น ๆ ต่อไป พร้อมกับให้จัดทำสำเนาการเปลี่ยนแปลงดังกล่าวข้างต้นที่รับจดแจ้งไว้ แจ้งให้สำนักงานนโยบายและแผนทรัพยากรธรรมชาติและสิ่งแวดล้อมเพื่อทราบ	- ภายในพื้นที่นิคมฯ	- ตลอดช่วงดำเนินการ	- บริษัท นิคมอุตสาหกรรมเอเชีย จำกัด

ลงชื่อ.....
(นายภัคพงษ์ ธเนศพิพัฒ)
ผู้จัดการทั่วไป บริษัท นิคมอุตสาหกรรมเอเชีย จำกัด

ลงชื่อ.....
(นายฤษฎาธร ทรัพย์อุไรรัตน์)
ผู้ชำนาญการ บริษัท โฟร์เทียร์ คอนซัลแตนต์ จำกัด

ตารางที่ 2 (ต่อ) มาตรการป้องกันและแก้ไขผลกระทบสิ่งแวดล้อม (ช่วงดำเนินการ) รายงานการเปลี่ยนแปลงรายละเอียดโครงการในรายงานการประเมินผลกระทบสิ่งแวดล้อม โครงการนิคมอุตสาหกรรมเอเชีย ส่วนขยาย (ครั้งที่ 4) ของบริษัท นิคมอุตสาหกรรมเอเชีย จำกัด ตั้งอยู่ที่ตำบลบ้านฉาง อำเภอบ้านฉาง จังหวัดระยอง

ผลกระทบสิ่งแวดล้อม	มาตรการป้องกันและแก้ไขผลกระทบสิ่งแวดล้อม	สถานที่ดำเนินการ	ระยะเวลาดำเนินการ	ผู้รับผิดชอบ
1.1 การปฏิบัติตามมาตรการฯ (ต่อ)	5.2) หากหน่วยงานผู้อนุมัติหรืออนุญาตเห็นว่าการเปลี่ยนแปลงดังกล่าวอาจกระทบต่อสาระสำคัญในรายงานการประเมินผลกระทบสิ่งแวดล้อมที่ได้รับความเห็นชอบไว้แล้วให้หน่วยงานผู้อนุมัติหรืออนุญาตจัดส่งรายงานการเปลี่ยนแปลงดังกล่าวให้สำนักงานนโยบายและแผนทรัพยากรธรรมชาติและสิ่งแวดล้อม เพื่อเสนอให้คณะกรรมการผู้ชำนาญการพิจารณารายงานการวิเคราะห์ผลกระทบสิ่งแวดล้อม (คชก.) ชุดที่เกี่ยวข้องให้ความเห็นชอบประกอบก่อนดำเนินการเปลี่ยนแปลง และเมื่อโครงการได้รับอนุมัติหรืออนุญาตให้มีการเปลี่ยนแปลงให้หน่วยงานผู้อนุมัติหรืออนุญาตแจ้งผลการเปลี่ยนแปลงดังกล่าวให้สำนักงานนโยบายและแผนทรัพยากรธรรมชาติและสิ่งแวดล้อมเพื่อทราบ			
	6) เมื่อผลการติดตามตรวจสอบได้แสดงให้เห็นถึงปัญหาสิ่งแวดล้อม การนิคมอุตสาหกรรมแห่งประเทศไทย (กนอ.) และบริษัท นิคมอุตสาหกรรมเอเชีย จำกัด ต้องดำเนินการปรับปรุงแก้ไขปัญหาเหล่านั้นโดยเร็ว และต้องปฏิบัติตามมาตรการป้องกันและแก้ไขผลกระทบสิ่งแวดล้อม และมาตรการติดตามตรวจสอบผลกระทบสิ่งแวดล้อมโดยเคร่งครัด เพื่อประโยชน์ในการพิจารณาความเหมาะสมของการกำหนดระยะเวลาการติดตามตรวจสอบต่อไป	- ภายในพื้นที่นิคมฯ	- ตลอดช่วงดำเนินการ	- บริษัท นิคมอุตสาหกรรมเอเชีย จำกัด
1.2 ข้อกำหนดเกี่ยวกับโรงงานหรือกิจการที่เข้ามาตั้งภายในนิคมฯ	1) กำหนดให้โรงงานที่เข้ามาตั้งโครงการ ต้องแจ้งรายละเอียดของโครงการ กระบวนการผลิต วัตถุดิบและสารเคมีที่ใช้ แหล่งกำเนิดมลพิษ และกากของเสียจากการประกอบกิจการ (น้ำ อากาศ เสียง และอื่น ๆ) ระบบการควบคุมมลพิษ และระบบการตรวจวัดมลพิษ ในแบบฟอร์มการจัดตั้งโรงงานต่อโครงการฯ และหน่วยงานอนุญาตที่เกี่ยวข้อง	- ภายในพื้นที่นิคมฯ	- ตลอดช่วงดำเนินการ	- บริษัท นิคมอุตสาหกรรมเอเชีย จำกัด

ลงชื่อ.....
(นายภัคพงษ์ ธเนศพิพัฒ)
ผู้จัดการทั่วไป บริษัท นิคมอุตสาหกรรมเอเชีย จำกัด

กรกฎาคม 2564

ลงชื่อ.....
(นายฤษฎาธร ทรัพย์อุไรรัตน์)
ผู้ชำนาญการ บริษัท โฟร์เทียร์ คอนซัลแตนต์ จำกัด

ตารางที่ 2 (ต่อ) มาตรการป้องกันและแก้ไขผลกระทบสิ่งแวดล้อม (ช่วงดำเนินการ) รายงานการเปลี่ยนแปลงรายละเอียดโครงการในรายงานการประเมินผลกระทบสิ่งแวดล้อม โครงการนิคมอุตสาหกรรมเอเชีย ส่วนขยาย (ครั้งที่ 4) ของบริษัท นิคมอุตสาหกรรมเอเชีย จำกัด ตั้งอยู่ที่ตำบลบ้านฉาง อำเภอบ้านฉาง จังหวัดระยอง

ผลกระทบสิ่งแวดล้อม	มาตรการป้องกันและแก้ไขผลกระทบสิ่งแวดล้อม	สถานที่ดำเนินการ	ระยะเวลาดำเนินการ	ผู้รับผิดชอบ
1.2 ข้อกำหนดเกี่ยวกับโรงงานหรือกิจการที่เข้ามาตั้งภายในนิคมฯ (ต่อ)	2) โรงงานที่มีการเปลี่ยนแปลงลักษณะหรือกระบวนการผลิต หรือขยายโรงงาน จะต้องแจ้งรายละเอียดการเปลี่ยนแปลงดังกล่าวต่อ กนอ. ทุกครั้ง และสำเนาให้นิคมฯ เพื่อให้นิคมฯ รวบรวมรายละเอียดการเปลี่ยนแปลงดังกล่าวไว้ในแบบสำรวจข้อมูลของโรงงานนั้น ๆ	- ภายในพื้นที่นิคมฯ	- ทุกครั้งเมื่อมีการเปลี่ยนแปลงหรือขยายโรงงาน	- บริษัท นิคมอุตสาหกรรมเอเชีย จำกัด
	3) โรงงานที่จะเข้ามาดำเนินการในนิคมอุตสาหกรรมเอเชีย จะต้องปฏิบัติตามข้อระเบียบหลักเกณฑ์ ข้อกำหนดสำหรับการประกอบกิจการในนิคมฯ ซึ่งจะเป็นเอกสารแนบท้ายสัญญาซื้อขาย และจะต้องกรอกรายละเอียดในแบบสำรวจข้อมูลพื้นฐานด้านสิ่งแวดล้อมก่อนเข้ามาตั้งในพื้นที่นิคมฯ	- โรงงานที่จะเข้ามาตั้งในพื้นที่นิคมฯ	- ขั้นตอนก่อนการซื้อขายที่ดิน	- บริษัท นิคมอุตสาหกรรมเอเชีย จำกัด
	4) โรงงานที่มีความประสงค์ที่จะเข้ามาตั้งในพื้นที่นิคมฯ หากเข้าข่ายประเภทและขนาดซึ่งต้องจัดทำรายงานการประเมินผลกระทบสิ่งแวดล้อม (EIA) ตามประกาศกระทรวงทรัพยากรธรรมชาติและสิ่งแวดล้อม จะต้องจัดทำรายงานการประเมินผลกระทบสิ่งแวดล้อมเพื่อเสนอต่อสำนักงานนโยบายและแผนทรัพยากรธรรมชาติและสิ่งแวดล้อม เพื่อพิจารณาตามขั้นตอน และต้องได้รับความเห็นชอบก่อนดำเนินการ	- ภายในพื้นที่นิคมฯ	- ขั้นตอนขออนุญาตประกอบการโรงงาน	- บริษัท นิคมอุตสาหกรรมเอเชีย จำกัด
	5) โรงงานที่มีความประสงค์ที่จะเข้ามาตั้งในพื้นที่นิคมฯ ที่ไม่เข้าข่ายจะต้องจัดทำรายงานการประเมินผลกระทบสิ่งแวดล้อม (EIA) จะต้องจัดทำรายงานผลกระทบสิ่งแวดล้อมเบื้องต้น (IEE) เสนอต่อ กนอ.	- โรงงานที่จะเข้ามาตั้งในพื้นที่นิคมฯ	- ขั้นตอนขออนุญาตประกอบการโรงงาน	- บริษัท นิคมอุตสาหกรรมเอเชีย จำกัด
	6) กำหนดให้ส่งข้อมูลรายงานการศึกษาผลกระทบสิ่งแวดล้อมของโรงงานใหม่ให้หน่วยงานต่าง ๆ ที่เกี่ยวข้องในพื้นที่เทศบาลเมืองมาบตาพุด เทศบาลตำบลบ้านฉาง และชุมชนต่าง ๆ	- ภายในพื้นที่นิคมฯ	- ขั้นตอนขออนุญาตประกอบการโรงงาน	- บริษัท นิคมอุตสาหกรรมเอเชีย จำกัด
	7) หลักเกณฑ์ในการคัดเลือกประเภทโรงงานอุตสาหกรรมที่อนุญาตให้เข้ามาตั้งในนิคมฯ ดังนี้	- ภายในพื้นที่นิคมฯ	- ตลอดช่วงดำเนินการ	- บริษัท นิคมอุตสาหกรรมเอเชีย จำกัด

ลงชื่อ.....
(นายภัคพงษ์ ธเนศพิพัฒ)
ผู้จัดการทั่วไป บริษัท นิคมอุตสาหกรรมเอเชีย จำกัด

ลงชื่อ.....
(นายฤษฎาธร ทรัพย์อุไรรัตน์)
ผู้ชำนาญการ บริษัท โฟร์เทียร์ คอนซัลแตนต์ จำกัด

ตารางที่ 2 (ต่อ) มาตรการป้องกันและแก้ไขผลกระทบสิ่งแวดล้อม (ช่วงดำเนินการ) รายงานการเปลี่ยนแปลงรายละเอียดโครงการในรายงานการประเมินผลกระทบสิ่งแวดล้อม โครงการนิคมอุตสาหกรรมเอเชีย ส่วนขยาย (ครั้งที่ 4) ของบริษัท นิคมอุตสาหกรรมเอเชีย จำกัด ตั้งอยู่ที่ตำบลบ้านฉาง อำเภอบ้านฉาง จังหวัดระยอง

ผลกระทบสิ่งแวดล้อม	มาตรการป้องกันและแก้ไขผลกระทบสิ่งแวดล้อม	สถานที่ดำเนินการ	ระยะเวลาดำเนินการ	ผู้รับผิดชอบ
1.2 ข้อกำหนดเกี่ยวกับโรงงานหรือกิจการที่เข้ามาตั้งภายในนิคมฯ (ต่อ)	7.1) เป็นโรงงานที่มีการระบายมลสารไม่เกินกว่าข้อกำหนดของ กนอ. และหน่วยงานราชการที่เกี่ยวข้อง 7.2) รับโรงงานอุตสาหกรรมที่มีน้ำเสียทางอนินทรีย์/เคมี ซึ่งมีระบบบำบัดน้ำเสียภายในโรงงานเพื่อบำบัดน้ำเสียให้เป็นไปตามเกณฑ์ที่นิคมฯ กำหนด 7.3) พิจารณาคัดเลือกโรงงานที่ใช้น้ำในกระบวนการผลิตน้อยเป็นลำดับแรก โดยหากเป็นโรงงานที่ใช้น้ำมากจะต้องตรวจสอบการใช้น้ำในภาพรวมของนิคมฯ มิให้เกินกว่าที่ขีดความสามารถของนิคมฯ ที่นำเสนอในรายงานฯ 7.4) เป็นโรงงานในกลุ่มอุตสาหกรรมเป้าหมายเพื่อความสะดวกในด้านการจัดการระบบสาธารณูปโภค และระบบการจัดการสิ่งแวดล้อม			
	8) กำหนดประเภทอุตสาหกรรมที่สามารถเข้ามาตั้งได้ในนิคมฯ ดังนี้ 8.1) กลุ่มอุตสาหกรรมเป้าหมายหลักที่ให้ตั้งได้ภายในนิคมฯ ประกอบด้วย 1. โรงแยกก๊าซธรรมชาติ 2. กลุ่มอุตสาหกรรมปิโตรเคมีที่ใช้วัตถุดิบซึ่งได้จากการกลั่นน้ำมันปิโตรเลียมหรือการแยกก๊าซธรรมชาติ 3. กลุ่มอุตสาหกรรมปิโตรเคมีขั้นกลาง 4. กลุ่มอุตสาหกรรมปิโตรเคมีขั้นปลาย 8.2) กลุ่มอุตสาหกรรมเป้าหมายรองที่ให้ตั้งได้ภายในนิคมฯ ประกอบด้วย 5. อุตสาหกรรมผลิตเหล็กในขั้นกลาง และขั้นปลาย 6. อุตสาหกรรมผลิตชิ้นส่วนรถยนต์ 7. อุตสาหกรรมที่ส่งเสริม และสนับสนุนการผลิต และโรงงานที่ไม่เข้าข่าย	- ภายในพื้นที่นิคมฯ	- ตลอดช่วงดำเนินการ	- บริษัท นิคมอุตสาหกรรมเอเชีย จำกัด

ลงชื่อ.....
(นายภัคพงษ์ ธเนศพิพัฒ)
ผู้จัดการทั่วไป บริษัท นิคมอุตสาหกรรมเอเชีย จำกัด

กรกฎาคม 2564
หน้า 14/80

ลงชื่อ.....
(นายกฤษฎาธร ทรัพย์อุไรรัตน์)
ผู้ชำนาญการ บริษัท โฟร์เทียร์ คอนซัลแตนต์ จำกัด

ตารางที่ 2 (ต่อ) มาตรการป้องกันและแก้ไขผลกระทบสิ่งแวดล้อม (ช่วงดำเนินการ) รายงานการเปลี่ยนแปลงรายละเอียดโครงการในรายงานการประเมินผลกระทบสิ่งแวดล้อม โครงการนิคมอุตสาหกรรมเอเชีย ส่วนขยาย (ครั้งที่ 4) ของบริษัท นิคมอุตสาหกรรมเอเชีย จำกัด ตั้งอยู่ที่ตำบลบ้านฉาง อำเภอบ้านฉาง จังหวัดระยอง

ผลกระทบสิ่งแวดล้อม	มาตรการป้องกันและแก้ไขผลกระทบสิ่งแวดล้อม	สถานที่ดำเนินการ	ระยะเวลาดำเนินการ	ผู้รับผิดชอบ
1.2 ข้อกำหนดเกี่ยวกับโรงงานหรือกิจการที่เข้ามาตั้งภายในนิคมฯ (ต่อ)	โรงงานที่ห้ามตั้งที่มีระบบป้องกันมลสารและเทคโนโลยีที่เลือกใช้ต้องเหมาะสม โดยไม่มีการระบายมลสารเกินเกณฑ์ที่กำหนดไว้ในมาตรการป้องกันและแก้ไขผลกระทบสิ่งแวดล้อมของนิคมฯ ที่ตั้งของกลุ่มอุตสาหกรรมเป้าหมายหลักและอุตสาหกรรมเป้าหมายรอง แสดงดังรูปที่ 2-2 8.3) ประเภทโรงงานอุตสาหกรรมที่ไม่อนุญาตให้เข้ามาดำเนินการในนิคมฯ เป็นอันขาด ได้แก่ • โรงงานโม่บดหรือย่อยหิน • โรงงานดูดทรายในที่ดินกรรมสิทธิ์ • โรงงานเกี่ยวกับกระดูกสัตว์ • โรงงานทำปลาป่น • โรงงานฟอกย้อม • โรงงานฟอกหนัง • โรงงานผลิตเยื่อกระดาษจากไม้ เศษผ้า หรือเส้นใย • โรงงานอุตสาหกรรมคลอ-แอลคาไลน์ (Chlor-alkaline industry) ที่ใช้โซเดียมคลอไรด์ ($NaCl$) เป็นวัตถุดิบในการผลิตโซเดียมคาร์บอเนต (Na_2CO_3) โซเดียมไฮดรอกไซด์ ($NaOH$) กรดไฮโดรคลอริก (HCl) คลอรีน (Cl_2) โซเดียมไฮโปคลอไรด์ ($NaOCl$) และปูนคลอรีน (Bleaching powder) • โรงงานผลิตสารออกฤทธิ์หรือสารที่ใช้ป้องกันหรือกำจัดศัตรูพืชหรือสัตว์โดยกระบวนการทางเคมี • โรงงานผลิต ซ่อมแซม และดัดแปลงวัตถุระเบิด			

ลงชื่อ.....
(นายภัคพงษ์ ธเนศพิพัฒ)
ผู้จัดการทั่วไป บริษัท นิคมอุตสาหกรรมเอเชีย จำกัด

กรกฎาคม 2564

ลงชื่อ.....
(นายกฤษฎาธร ทรัพย์อุไรรัตน์)
ผู้ชำนาญการ บริษัท โฟร์เทียร์ คอนซัลแตนต์ จำกัด

ตารางที่ 2 (ต่อ) มาตรการป้องกันและแก้ไขผลกระทบสิ่งแวดล้อม (ช่วงดำเนินการ) รายงานการเปลี่ยนแปลงรายละเอียดโครงการในรายงานการประเมินผลกระทบสิ่งแวดล้อม โครงการนิคมอุตสาหกรรมเอเชีย ส่วนขยาย (ครั้งที่ 4) ของบริษัท นิคมอุตสาหกรรมเอเชีย จำกัด ตั้งอยู่ที่ตำบลบ้านฉาง อำเภอบ้านฉาง จังหวัดระยอง

ผลกระทบสิ่งแวดล้อม	มาตรการป้องกันและแก้ไขผลกระทบสิ่งแวดล้อม	สถานที่ดำเนินการ	ระยะเวลาดำเนินการ	ผู้รับผิดชอบ
1.2 ข้อกำหนดเกี่ยวกับโรงงานหรือกิจการที่เข้ามาตั้งภายในนิคมฯ (ต่อ)	• โรงงานกลั่นน้ำมันปิโตรเลียม • โรงงานผลิตกระแสไฟฟ้าที่ใช้ถ่านหินเป็นวัตถุดิบ • โรงงานผลิตซีเมนต์ • โรงงานถลุง หลอม หรือผลิตเหล็กกล้าในขั้นต้น (iron and steel Basic Industries) • โรงงานผลิตและถลุงโลหะในขั้นต้นซึ่งมิใช่เหล็กหรือเหล็กกล้า (Non-Ferrous metal Basic Industries) • โรงงานอุตสาหกรรมชุบ เคลือบ ผิวโลหะด้วยไฟฟ้า • โรงงานผลิตถ่านไฟฉายและแบตเตอรี่ • โรงงานผลิตหลอดฟลูออเรสเซนส์ • โรงงานรับซื้อหม้อแบตเตอรี่เก่า • อุตสาหกรรมผลิต ประกอบ ดัดแปลง ซ่อมแซมแผงวงจร และชิ้นส่วนอิเล็กทรอนิกส์			
	9) ไม่รับโรงงานที่อยู่ในข่ายห้ามตั้งในพื้นที่นิคมฯ	- ภายในพื้นที่นิคมฯ	- ขั้นตอนการคัดเลือกโรงงาน	- บริษัท นิคมอุตสาหกรรมเอเชีย จำกัด
	10) ไม่รับโรงงานที่ใช้สารเคมีหรือสารเติมแต่งที่มีองค์ประกอบหลักของแคดเมียม (Cd) ปรอท (Hg) และตะกั่ว (Pb)	- ภายในพื้นที่นิคมฯ	- ขั้นตอนการคัดเลือกโรงงาน	- บริษัท นิคมอุตสาหกรรมเอเชีย จำกัด
	11) โรงงานที่มีการติดระบบตรวจวัดคุณภาพสิ่งแวดล้อมแบบต่อเนื่อง (Online Monitoring) ต้องให้ความร่วมมือในการเชื่อมโยงข้อมูลผลการตรวจวัดคุณภาพสิ่งแวดล้อมในสถานประกอบการไปยังศูนย์เฝ้าระวังและควบคุมคุณภาพสิ่งแวดล้อม (Environmental monitoring and Control Center EMC^2) ของการนิคมอุตสาหกรรมแห่งประเทศไทย	- ภายในพื้นที่นิคมฯ	- ขั้นตอนการคัดเลือกโรงงาน	- บริษัท นิคมอุตสาหกรรมเอเชีย จำกัด

ลงชื่อ.....
(นายภัคพงษ์ ธเนศพิพัฒ)
ผู้จัดการทั่วไป บริษัท นิคมอุตสาหกรรมเอเชีย จำกัด

ASIA INDUSTRIAL ESTATE CO. LTD
บริษัท นิคมอุตสาหกรรมเอเชีย จำกัด

ลงชื่อ.....
(นายกฤษฎาธร ทรัพย์อุไรรัตน์)
ผู้ชำนาญการ บริษัท โฟร์เทียร์ คอนซัลแตนต์ จำกัด

ตารางที่ 2 (ต่อ) มาตรการป้องกันและแก้ไขผลกระทบสิ่งแวดล้อม (ช่วงดำเนินการ) รายงานการเปลี่ยนแปลงรายละเอียดโครงการในรายงานการประเมินผลกระทบสิ่งแวดล้อม โครงการนิคมอุตสาหกรรมเอเชีย ส่วนขยาย (ครั้งที่ 4) ของบริษัท นิคมอุตสาหกรรมเอเชีย จำกัด ตั้งอยู่ที่ตำบลบ้านฉาง อำเภอบ้านฉาง จังหวัดระยอง

ผลกระทบสิ่งแวดล้อม	มาตรการป้องกันและแก้ไขผลกระทบสิ่งแวดล้อม	สถานที่ดำเนินการ	ระยะเวลาดำเนินการ	ผู้รับผิดชอบ
1.2 ข้อกำหนดเกี่ยวกับโรงงานหรือกิจการที่เข้ามาตั้งภายในนิคมฯ (ต่อ)	12) กำหนดให้โรงงานที่ตั้งอยู่ในพื้นที่โครงการ ต้องแจ้งโครงการและหน่วยงานที่เกี่ยวข้อง เช่น อุตสาหกรรมจังหวัดระยอง และการนิคมอุตสาหกรรมแห่งประเทศไทย (กนอ.) ทราบก่อนการหยุดการผลิตเพื่อดำเนินการซ่อมบำรุงเครื่องจักรและอุปกรณ์ประจำปี (Shutdown/Turnaround) และในช่วงก่อนการเริ่มกระบวนการผลิต (Pre-Startup)	- ภายในพื้นที่นิคมฯ	- ขั้นตอนการคัดเลือกโรงงาน	- บริษัท นิคมอุตสาหกรรมเอเชีย จำกัด
	13) เนื่องจากคณะกรรมการสิ่งแวดล้อมแห่งชาติได้ประกาศให้พื้นที่มาบตาพุดเป็นเขตควบคุมมลพิษ (ถ้าอยู่ในพื้นที่มาบตาพุด) ดังนั้น โครงการนิคมอุตสาหกรรมเอเชีย ส่วนขยาย (ครั้งที่ 1) ของบริษัท นิคมอุตสาหกรรมเอเชีย จำกัด ซึ่งตั้งอยู่ในเขตควบคุมมลพิษต้องดำเนินการตามแผน และขจัดมลพิษของเขตควบคุมมลพิษนั้น	- ภายในพื้นที่นิคมฯ	- ขั้นตอนการคัดเลือกโรงงาน	- บริษัท นิคมอุตสาหกรรมเอเชีย จำกัด
	14) โรงงานที่มีความประสงค์จะเข้ามาตั้งในพื้นที่นิคมฯ ในกลุ่มโรงงานอุตสาหกรรมประกอบกิจการเกี่ยวกับเคมีภัณฑ์ สารเคมีหรือวัตถุอันตราย และอยู่ในข่ายที่จะต้องจัดทำรายงานการวิเคราะห์ความเสี่ยงจากอันตรายที่อาจเกิดจากการประกอบกิจการโรงงานตามประกาศกระทรวงอุตสาหกรรม ฉบับที่ 3 (พ.ศ. 2542) เรื่อง มาตรการด้านความปลอดภัยในการดำเนินงาน โดยจะต้องจัดทำ และนำเสนอรายงานต่อ กนอ.	- ภายในพื้นที่นิคมฯ	- ก่อนประกอบการในพื้นที่โรงงาน	- บริษัท นิคมอุตสาหกรรมเอเชีย จำกัด
	15) คัดเลือกโรงงานที่นำหลักการ Clean Technology มาใช้ภายในโรงงาน	- ภายในพื้นที่นิคมฯ	- ขั้นตอนขออนุญาตประกอบการโรงงาน	- บริษัท นิคมอุตสาหกรรมเอเชีย จำกัด
	16) คัดเลือกโรงงานที่นำหลักการ Best Available Control Technology มาใช้	- ภายในพื้นที่นิคมฯ	- ขั้นตอนขออนุญาตประกอบการโรงงาน	- บริษัท นิคมอุตสาหกรรมเอเชีย จำกัด
1.3 ฐานข้อมูลของโรงงาน	- โรงงานที่เข้ามาตั้งภายในนิคมฯ ทุกโรง ต้องกรอกข้อมูลใน กนอ. 01/1 เพื่อขออนุมัติการใช้ที่ดินจาก กนอ. ทั้งนี้ โรงงานจะต้องทำการสำรวจข้อมูลดังกล่าวให้เป็นปัจจุบันอยู่เสมอพร้อมทั้งส่งข้อมูลดังกล่าวให้ กนอ. และสำเนาให้นิคมฯ เก็บรวบรวมไว้	- ภายในพื้นที่นิคมฯ	- โรงงานที่จะเข้ามาตั้งใหม่ต้องกรอกข้อมูลทุกโรงงาน	- บริษัท นิคมอุตสาหกรรมเอเชีย จำกัด

ลงชื่อ.....
(นายภัคพงษ์ ธเนศพิพัฒ)
ผู้จัดการทั่วไป บริษัท นิคมอุตสาหกรรมเอเชีย จำกัด



กรกฎาคม 2564
หน้า 17/80

ลงชื่อ.....
(นายกฤษฎาธร ทรัพย์อุไรรัตน์)
ผู้ชำนาญการ บริษัท โฟร์เทียร์ คอนซัลแตนต์ จำกัด

ตารางที่ 2 (ต่อ) มาตรการป้องกันและแก้ไขผลกระทบสิ่งแวดล้อม (ช่วงดำเนินการ) รายงานการเปลี่ยนแปลงรายละเอียดโครงการในรายงานการประเมินผลกระทบสิ่งแวดล้อม โครงการนิคมอุตสาหกรรมเอเชีย ส่วนขยาย (ครั้งที่ 4) ของบริษัท นิคมอุตสาหกรรมเอเชีย จำกัด ตั้งอยู่ที่ตำบลบ้านฉาง อำเภอบ้านฉาง จังหวัดระยอง

ผลกระทบสิ่งแวดล้อม	มาตรการป้องกันและแก้ไขผลกระทบสิ่งแวดล้อม	สถานที่ดำเนินการ	ระยะเวลาดำเนินการ	ผู้รับผิดชอบ
1.4 การกำกับดูแลการดำเนินงานนิคมฯ	1) บริษัท นิคมอุตสาหกรรมเอเชีย จำกัด ต้องว่าจ้างหน่วยงานกลาง (Third Party) เพื่อดำเนินการตรวจสอบการปฏิบัติตามมาตรการป้องกันและแก้ไขผลกระทบสิ่งแวดล้อมและมาตรการติดตามตรวจสอบผลกระทบสิ่งแวดล้อมในรายงานการประเมินผลกระทบสิ่งแวดล้อมของนิคมฯ และเสนอรายงานผลการปฏิบัติตามมาตรการฯ ดังกล่าวให้การนิคมอุตสาหกรรมแห่งประเทศไทย (กนอ.) สำนักงานทรัพยากรธรรมชาติและสิ่งแวดล้อมจังหวัดระยอง และสำนักงานนโยบายและแผนทรัพยากรธรรมชาติและสิ่งแวดล้อม (สผ.) ทราบทุก 6 เดือน ซึ่งต้องเป็นนิติบุคคลที่มีประสบการณ์ด้านการตรวจสอบสิ่งแวดล้อมเพื่อทำหน้าที่ดังนี้ • สำรวจประเภทอุตสาหกรรมที่เข้ามาดำเนินการภายในพื้นที่นิคมฯ ว่าเป็นไปตามประเภทของอุตสาหกรรมเป้าหมายที่ระบุในรายงานฯ หรือไม่ • สำรวจชนิดและประเภทของโรงงาน ตลอดจนรวมถึงตำแหน่งที่ตั้งโรงงานภายในนิคมอุตสาหกรรม • ศึกษาและสรุปลักษณะและกระบวนการผลิตของแต่ละโรงงานเพื่อตรวจสอบคุณภาพน้ำทิ้ง และมลภาวะทางด้านอากาศและกลิ่น และตลอดจนวิธีการบำบัด • รวบรวม และสรุปผลการปฏิบัติตามมาตรการฯ ด้านสิ่งแวดล้อมทั้งหมด • รวบรวมปัญหา และอุปสรรคในการปฏิบัติตามมาตรการต่าง ๆ พร้อมให้ข้อเสนอแนะในเชิงวิชาการที่เป็นไปได้ในทางปฏิบัติ • นำเสนอผลการศึกษาทั้งหมดต่อสำนักงานนโยบายและแผนทรัพยากรธรรมชาติและสิ่งแวดล้อม (สผ.) การนิคมอุตสาหกรรมแห่งประเทศไทย (กนอ.) และหน่วยงานท้องถิ่น (เทศบาลเมืองมาบตาพุด และเทศบาลตำบลบ้านฉาง)	- ภายในพื้นที่นิคมฯ	- ตลอดช่วงดำเนินการ	- บริษัท นิคมอุตสาหกรรมเอเชีย จำกัด

ลงชื่อ.....
(นายภัคพงษ์ ธเนศพิพัฒ)
ผู้จัดการทั่วไป บริษัท นิคมอุตสาหกรรมเอเชีย จำกัด

ลงชื่อ.....
(นายฤษฎาธร ทรัพย์อุไรรัตน์)
ผู้ชำนาญการ บริษัท โฟร์เทียร์ คอนซัลแตนต์ จำกัด

ตารางที่ 2 (ต่อ) มาตรการป้องกันและแก้ไขผลกระทบสิ่งแวดล้อม (ช่วงดำเนินการ) รายงานการเปลี่ยนแปลงรายละเอียดโครงการในรายงานการประเมินผลกระทบสิ่งแวดล้อม โครงการนิคมอุตสาหกรรมเอเชีย ส่วนขยาย (ครั้งที่ 4) ของบริษัท นิคมอุตสาหกรรมเอเชีย จำกัด ตั้งอยู่ที่ตำบลบ้านฉาง อำเภอบ้านฉาง จังหวัดระยอง

ผลกระทบสิ่งแวดล้อม	มาตรการป้องกันและแก้ไขผลกระทบสิ่งแวดล้อม	สถานที่ดำเนินการ	ระยะเวลาดำเนินการ	ผู้รับผิดชอบ
1.4 การกำกับดูแลการดำเนินงานนิคมฯ (ต่อ)	2) คณะกรรมการมวลชนสัมพันธ์และสิ่งแวดล้อม (1) จัดตั้งคณะกรรมการมวลชนสัมพันธ์และสิ่งแวดล้อมของโครงการนิคมอุตสาหกรรมเอเชีย ซึ่งประกอบไปด้วย ประธานกรรมการ และกรรมการดังต่อไปนี้ • ผู้บริหารราชการส่วนภูมิภาคอำเภอบ้านฉาง ประธานกรรมการ • ผู้นำชุมชนในท้องถิ่น กรรมการ • ผู้แทนสื่อมวลชนในท้องถิ่น กรรมการ • ผู้แทนองค์กรพัฒนาเอกชนในท้องถิ่น กรรมการ • ผู้แทนจากสถาบันการศึกษา กรรมการ • ผู้แทนจากการนิคมอุตสาหกรรมแห่งประเทศไทย (กนอ.) กรรมการ • ผู้แทนจากสำนักงานนโยบายและแผนทรัพยากรธรรมชาติและสิ่งแวดล้อม (สผ.) กรรมการ • ผู้แทนจากโรงงานในนิคมฯ กรรมการ • ผู้แทนจากโรงไฟฟ้า บี.กริม เพาเวอร์ (เอไออี-เอ็มทีพี) กรรมการ • ผู้อำนวยการสำนักงานนิคมอุตสาหกรรม กรรมการและเลขานุการ • ผู้แทนจากนิคมฯ กรรมการและผู้ช่วยเลขานุการ ทั้งนี้ ต้องมีตัวแทนจากชุมชนมากกว่ากึ่งหนึ่งขององค์ประกอบและตัวแทนจากชุมชนจะต้องไม่มีตำแหน่งบริหารหรือตำแหน่งผู้นำชุมชน ซึ่งกระบวนการได้มาของตัวแทนชุมชนและตัวแทนภาคราชการ ที่จะเข้ามาเป็นกรรมการนั้น ให้ กนอ. เป็นผู้ดำเนินการ (2) วาระของคณะกรรมการและการพ้นสภาพ • คณะกรรมการฯ มีวาระในการดำรงตำแหน่งคราวละ 4 ปี และติดต่อกันไม่เกิน 2 วาระ	- ชุมชนโดยรอบพื้นที่นิคมฯ	- ตลอดช่วงดำเนินการ	- บริษัท นิคมอุตสาหกรรมเอเชีย จำกัด

ลงชื่อ.....
(นายภัคพงษ์ ธเนศพิพัฒ)
ผู้จัดการทั่วไป บริษัท นิคมอุตสาหกรรมเอเชีย จำกัด

ลงชื่อ.....
(นายฤษฎาธร ทรัพย์อุไรรัตน์)
ผู้ชำนาญการ บริษัท โฟร์เทียร์ คอนซัลแตนต์ จำกัด

ตารางที่ 2 (ต่อ) มาตรการป้องกันและแก้ไขผลกระทบสิ่งแวดล้อม (ช่วงดำเนินการ) รายงานการเปลี่ยนแปลงรายละเอียดโครงการในรายงานการประเมินผลกระทบสิ่งแวดล้อม โครงการนิคมอุตสาหกรรมเอเชีย ส่วนขยาย (ครั้งที่ 4) ของบริษัท นิคมอุตสาหกรรมเอเชีย จำกัด ตั้งอยู่ที่ตำบลบ้านฉาง อำเภอบ้านฉาง จังหวัดระยอง

ผลกระทบสิ่งแวดล้อม	มาตรการป้องกันและแก้ไขผลกระทบสิ่งแวดล้อม	สถานที่ดำเนินการ	ระยะเวลาดำเนินการ	ผู้รับผิดชอบ
1.4 การกำกับดูแลการดำเนินงานนิคมฯ (ต่อ)	• กรรมการอาจพ้นสภาพเมื่อตาย ลาออก ย้ายภูมิลำเนา (กรณีตัวแทนภาคประชาชน) หรือพ้นสภาพจากพนักงานบริษัทหรือหน่วยงานที่เกี่ยวข้อง (กรณีตัวแทนของโครงการ ตัวแทนหน่วยงานราชการ และตัวแทนผู้ทรงคุณวุฒิด้านสิ่งแวดล้อม) และขาดคุณสมบัติของกรรมการ หากมีกรรมการท่านใดพ้นสภาพตามเงื่อนไขข้างต้น จะต้องดำเนินการคัดเลือกกรรมการท่านใหม่ทดแทนตามเงื่อนไขที่กำหนดให้แล้วเสร็จภายใน 90 วัน (3) บทบาทและหน้าที่สำคัญ • ประสานงานและกำกับดูแลให้โครงการดำเนินการโดยไม่ส่งผลกระทบต่อสิ่งแวดล้อม • ให้คำปรึกษา เสนอแนะแนวทาง และประสานงานแก้ไขปัญหาสิ่งแวดล้อมและข้อร้องเรียนของชุมชน อันเนื่องมาจากการดำเนินงานของโครงการนิคมอุตสาหกรรมเอเชีย • พิจารณาและให้ข้อคิดเห็นต่อขั้นตอนและวิธีการดำเนินงานที่อาจก่อให้เกิดผลกระทบสิ่งแวดล้อม ตลอดจนประสานงานกับหน่วยงานอื่น ๆ ที่เกี่ยวข้อง • เชิญบุคคลหรือเจ้าหน้าที่ที่เกี่ยวข้องเพื่อให้ข้อมูล คำปรึกษา หรือข้อเสนอแนะได้ตามความจำเป็น • ในกรณีที่มีการก่อสร้างและทดลองเดินเครื่องจักร ให้โครงการนิคมอุตสาหกรรมเอเชียนำเสนอความก้าวหน้าโครงการต่อคณะกรรมการฯ ตามความเหมาะสม • จัดให้มีการส่งเสริมความรู้ หรือเสริมสร้างความเข้าใจ เกี่ยวกับการจัดการสิ่งแวดล้อมให้แก่ประชาชนและชุมชนอย่างต่อเนื่อง • พิจารณาจัดทำแผนงานประชาสัมพันธ์และความรับผิดชอบต่อสังคมของโครงการทั้งระยะสั้น ระยะยาว และแบบชั่วคราว ให้เหมาะสมกับชุมชน			

ลงชื่อ.....
(นายภัคพงษ์ ธเนศพิพัฒ)
ผู้จัดการทั่วไป บริษัท นิคมอุตสาหกรรมเอเชีย จำกัด

กรกฎาคม 2564
หน้า 20/80

ลงชื่อ.....
(นายฤษฎาธร ทรัพย์อุไรรัตน์)
ผู้ชำนาญการ บริษัท โฟร์เทียร์ คอนซัลแตนต์ จำกัด

ตารางที่ 2 (ต่อ) มาตรการป้องกันและแก้ไขผลกระทบสิ่งแวดล้อม (ช่วงดำเนินการ) รายงานการเปลี่ยนแปลงรายละเอียดโครงการในรายงานการประเมินผลกระทบสิ่งแวดล้อม โครงการนิคมอุตสาหกรรมเอเชีย ส่วนขยาย (ครั้งที่ 4) ของบริษัท นิคมอุตสาหกรรมเอเชีย จำกัด ตั้งอยู่ที่ตำบลบ้านฉาง อำเภอบ้านฉาง จังหวัดระยอง

ผลกระทบสิ่งแวดล้อม	มาตรการป้องกันและแก้ไขผลกระทบสิ่งแวดล้อม	สถานที่ดำเนินการ	ระยะเวลาดำเนินการ	ผู้รับผิดชอบ
1.4 การกำกับดูแลการดำเนินงานนิคมฯ (ต่อ)	• พิจารณาการชดเชยและเยียวยา หากเป็นปัญหาที่พิสูจน์แล้วว่าเกิดจากการดำเนินงานของโครงการ • จัดให้มีการอบรม/ให้ความรู้/การดูงาน ภายใน 6 เดือน หลังจากการจัดตั้งคณะกรรมการฯ และทุก 2 ปี เพื่อเพิ่มเติมความรู้ใหม่ หรือตามความเหมาะสม (4) องค์ประชุมและความถี่ในการประชุม • กำหนดให้มีวาระการประชุมอย่างน้อยปีละ 2 ครั้ง หรือมากกว่านั้นหากมีเหตุจำเป็นเร่งด่วน เพื่อติดตามผลการปฏิบัติตามมาตรการป้องกันและแก้ไขผลกระทบสิ่งแวดล้อม และมาตรการติดตามตรวจสอบผลกระทบสิ่งแวดล้อม และแผนมวลชนสัมพันธ์			
	3) จัดให้มีแผนงานประชาสัมพันธ์ และเผยแพร่ข้อมูลต่าง ๆ ตามที่ได้เสนอไว้ในรายงานฯ ซึ่งประกอบด้วย • การประชาสัมพันธ์ข้อมูลด้านการจัดการสิ่งแวดล้อม • การประชาสัมพันธ์เกี่ยวกับการสร้างงานในชุมชน • การประชาสัมพันธ์นิคมฯ เป็นกลุ่มย่อย • สื่อมวลชนสัมพันธ์ • รัฐสัมพันธ์	- ชุมชนโดยรอบพื้นที่	- ตลอดช่วงดำเนินการ	- บริษัท นิคมอุตสาหกรรมเอเชีย จำกัด
	4) พื้นที่นิคมฯ ที่จัดสรรไว้สำหรับจัดสร้างระบบสาธารณูปโภค สาธารณูปการ และระบบบำบัดมลพิษด้านสิ่งแวดล้อมส่วนกลางของนิคมฯ เช่น ระบบบำบัดน้ำเสีย ชีวภาพ และพื้นที่บ่อพักน้ำทิ้ง ห้ามมิให้นำไปใช้ประโยชน์เพื่อกิจกรรมอื่นที่กำหนด เว้นแต่ได้รับความเห็นชอบจากหน่วยงานที่จะต้องเกี่ยวข้องแล้ว	- ภายในพื้นที่นิคมฯ	- ตลอดช่วงดำเนินการ	- บริษัท นิคมอุตสาหกรรมเอเชีย จำกัด
1.5 การกำกับดูแลโรงงานรายโรง	1) กำหนดให้โรงงานเข้ามาตั้งในพื้นที่โครงการจะต้องขอรับรองมาตรฐานการจัดการสิ่งแวดล้อม ISO 14000	- โรงงานที่จะมาตั้งในพื้นที่นิคมฯ	- ตลอดช่วงดำเนินการ	- บริษัท นิคมอุตสาหกรรมเอเชีย จำกัด

ลงชื่อ.....
(นายภัคพงษ์ ธเนศพิพัฒ)
ผู้จัดการทั่วไป บริษัท นิคมอุตสาหกรรมเอเชีย จำกัด

ลงชื่อ.....
(นายฤษฎาธร ทรัพย์อุไรรัตน์)
ผู้ชำนาญการ บริษัท โฟร์เทียร์ คอนซัลแตนต์ จำกัด

ตารางที่ 2 (ต่อ) มาตรการป้องกันและแก้ไขผลกระทบสิ่งแวดล้อม (ช่วงดำเนินการ) รายงานการเปลี่ยนแปลงรายละเอียดโครงการในรายงานการประเมินผลกระทบสิ่งแวดล้อม โครงการนิคมอุตสาหกรรมเอเชีย ส่วนขยาย (ครั้งที่ 4) ของบริษัท นิคมอุตสาหกรรมเอเชีย จำกัด ตั้งอยู่ที่ตำบลบ้านฉาง อำเภอบ้านฉาง จังหวัดระยอง

ผลกระทบสิ่งแวดล้อม	มาตรการป้องกันและแก้ไขผลกระทบสิ่งแวดล้อม	สถานที่ดำเนินการ	ระยะเวลาดำเนินการ	ผู้รับผิดชอบ
1.5 การกำกับดูแลโรงงานรายโรง (ต่อ)	2) กำหนดให้โรงงานรายโรงจัดทำแผนลดปริมาณการใช้น้ำของโรงงาน และส่งให้นิคมฯ ปีละ 1 ครั้ง	- ภายในพื้นที่โรงงาน	- ตลอดช่วงดำเนินการ	- บริษัท นิคมอุตสาหกรรมเอเชีย จำกัด
	3) ให้โรงงานนำหลัก Pollution Prevention และ Pollution Abatement Measure ที่เสนอโดย US.EPA มาประยุกต์ใช้	- ภายในพื้นที่โรงงาน	- ตลอดช่วงดำเนินการ	- บริษัท นิคมอุตสาหกรรมเอเชีย จำกัด
2. ทรัพยากรกายภาพ 2.1 คุณภาพอากาศ	- โรงงานที่เข้ามาดำเนินการในนิคมฯ ต้องเสนอข้อมูลแหล่งกำเนิดอากาศเสีย (ถ้ามี) ต่อนิคมฯ และการนิคมอุตสาหกรรมแห่งประเทศไทย โดยนิคมฯ จะรวบรวมข้อมูลมลพิษทางอากาศของโรงงานดังกล่าวรายงานให้ สผ. ทราบปีละ 2 ครั้ง	- โรงงานที่จะมาตั้งในพื้นที่นิคมฯ	- ขั้นตอนขออนุญาตใช้ที่ดินจาก กนอ. และตลอดช่วงดำเนินการ	- บริษัท นิคมอุตสาหกรรมเอเชีย จำกัด
	- โรงงานที่จะเข้ามาตั้งในพื้นที่โครงการจะห้ามใช้ถ่านหินหรือ/และน้ำมันเตาเป็นเชื้อเพลิง	- โรงงานที่จะมาตั้งในพื้นที่นิคมฯ	- ตลอดช่วงดำเนินการ	- บริษัท นิคมอุตสาหกรรมเอเชีย จำกัด
	- หน่วยงานที่มีอำนาจหน้าที่อนุญาต ต้องควบคุม ดูแล และจัดสรรอัตราการระบายมลพิษทางอากาศ ได้แก่ TSP, SO_2, NO_X จากพื้นที่โครงการให้เป็นไปตามค่าที่เสนอแนะ โดยค่าอัตราการระบายมลพิษทางอากาศ จะเป็นค่าอัตราการระบายมลพิษทางอากาศที่ใช้เป็นแนวทางเบื้องต้นในการกำหนดอัตราการระบายมลพิษทางอากาศจากโรงงานที่จะเข้ามาตั้งในพื้นที่โครงการ ดังนี้ (ยกเว้น โรงงานกลุ่ม ASM โรงงานอินโดรามา และโรงงานพูแรค ซึ่งเปิดดำเนินการในปัจจุบันแล้ว) (ดังรูปที่ 2-3) 1. พื้นที่อุตสาหกรรมที่เหลือของโครงการเดิม (1,118.1 ไร่) (ดังรูปที่ 2-3) * ฝุ่นละออง (TSP) • ความสูงปล่อง 60 เมตร มีค่าเฉลี่ยไม่เกิน 2.12 กก./ไร่/วัน หรือรวมทั้งหมดไม่เกิน 27.6 กรัม/วินาที * ก๊าซซัลเฟอร์ไดออกไซด์ (SO_2) • ความสูงปล่อง 60 เมตร มีค่าเฉลี่ยไม่เกิน 2.24 กก./ไร่/วัน หรือรวมทั้งหมดไม่เกิน 29.0 กรัม/วินาที	- โรงงานที่มีแหล่งกำเนิดมลพิษทางอากาศทุกโรงงานรวมในพื้นที่นิคมฯ	- ขั้นตอนการขออนุญาตใช้ที่ดินจาก กนอ. และตลอดช่วงดำเนินการ	- บริษัท นิคมอุตสาหกรรมเอเชีย จำกัด

ลงชื่อ.....
(นายภัคพงษ์ ธเนศพิพัฒ)
ผู้จัดการทั่วไป บริษัท นิคมอุตสาหกรรมเอเชีย จำกัด

ลงชื่อ.....
(นายกฤษฎาธร ทรัพย์อุไรรัตน์)
ผู้ชำนาญการ บริษัท โฟร์เทียร์ คอนซัลแตนต์ จำกัด

ตารางที่ 2 (ต่อ) มาตรการป้องกันและแก้ไขผลกระทบสิ่งแวดล้อม (ช่วงดำเนินการ) รายงานการเปลี่ยนแปลงรายละเอียดโครงการในรายงานการประเมินผลกระทบสิ่งแวดล้อม โครงการนิคมอุตสาหกรรมเอเชีย ส่วนขยาย (ครั้งที่ 4) ของบริษัท นิคมอุตสาหกรรมเอเชีย จำกัด ตั้งอยู่ที่ตำบลบ้านฉาง อำเภอบ้านฉาง จังหวัดระยอง

ผลกระทบสิ่งแวดล้อม	มาตรการป้องกันและแก้ไขผลกระทบสิ่งแวดล้อม	สถานที่ดำเนินการ	ระยะเวลาดำเนินการ	ผู้รับผิดชอบ
2.1 คุณภาพอากาศ (ต่อ)	* ก๊าซออกไซด์ของไนโตรเจน (NO_X) • ความสูงปล่อง 60 เมตร มีค่าเฉลี่ยไม่เกิน 5.10 กก./ไร่/วัน หรือรวมทั้งหมดไม่เกิน 66.1 กรัม/วินาที 2. พื้นที่อุตสาหกรรมของโครงการส่วนขยาย (691.35 ไร่) (**ดังรูปที่ 2-3**) * ฝุ่นละออง (TSP) • ความสูงปล่อง 60 เมตร มีค่าเฉลี่ยไม่เกิน 2.80 กก./ไร่/วัน หรือรวมทั้งหมดไม่เกิน 22.4 กรัม/วินาที * ก๊าซซัลเฟอร์ไดออกไซด์ (SO_2) • ความสูงปล่อง 60 เมตร มีค่าเฉลี่ยไม่เกิน 6.65 กก./ไร่/วัน หรือรวมทั้งหมดไม่เกิน 53.2 กรัม/วินาที * ก๊าซออกไซด์ของไนโตรเจน (NO_X) • ความสูงปล่อง 60 เมตร มีค่าเฉลี่ยไม่เกิน 2.01 กก./ไร่/วัน หรือรวมทั้งหมดไม่เกิน 16.1 กรัม/วินาที			
	- กำหนดให้โรงไฟฟ้าพลังความร้อนร่วมบริษัท บี.กริม เพาเวอร์ (เอไออี-เอ็มทีพี) จำกัด ที่มีปล่องระบายจำนวน 4 ปล่อง สามารถระบายมลพิษทางอากาศให้แต่ละปล่องมีความเข้มข้นและอัตราการระบายมลพิษทางอากาศได้ดังนี้ * ฝุ่นละออง (TSP) ไม่เกิน 10 ส่วนในล้านส่วน หรือไม่เกิน 0.58 กรัม/วินาที/ปล่อง * ก๊าซซัลเฟอร์ไดออกไซด์ (SO_2) ไม่เกิน 3.8 ส่วนในล้านส่วน หรือไม่เกิน 0.58 กรัม/วินาที/ปล่อง * ก๊าซออกไซด์ของไนโตรเจน (NO_X) ไม่เกิน 60 ส่วนในล้านส่วน หรือไม่เกิน 6.59 กรัม/วินาที/ปล่อง	- โรงไฟฟ้า บริษัท บี.กริม เพาเวอร์ (เอไออี-เอ็มทีพี) จำกัด	- ตลอดช่วงดำเนินการ	- บริษัท นิคมอุตสาหกรรมเอเชีย จำกัด

ลงชื่อ.....
(นายภัคพงษ์ ธเนศพิพัฒ)
ผู้จัดการทั่วไป บริษัท นิคมอุตสาหกรรมเอเชีย จำกัด

ลงชื่อ.....
(นายฤษฎาธร ทรัพย์อุไรรัตน์)
ผู้ชำนาญการ บริษัท โฟร์เทียร์ คอนซัลแตนต์ จำกัด

ตารางที่ 2 (ต่อ) มาตรการป้องกันและแก้ไขผลกระทบสิ่งแวดล้อม (ช่วงดำเนินการ) รายงานการเปลี่ยนแปลงรายละเอียดโครงการในรายงานการประเมินผลกระทบสิ่งแวดล้อม โครงการนิคมอุตสาหกรรมเอเชีย ส่วนขยาย (ครั้งที่ 4) ของบริษัท นิคมอุตสาหกรรมเอเชีย จำกัด ตั้งอยู่ที่ตำบลบ้านฉาง อำเภอบ้านฉาง จังหวัดระยอง

ผลกระทบสิ่งแวดล้อม	มาตรการป้องกันและแก้ไขผลกระทบสิ่งแวดล้อม	สถานที่ดำเนินการ	ระยะเวลาดำเนินการ	ผู้รับผิดชอบ
2.1 คุณภาพอากาศ (ต่อ)	- ค่าความเข้มข้นของก๊าซซัลเฟอร์ไดออกไซด์ ก๊าซออกไซด์ของไนโตรเจน และฝุ่นละอองที่ระบายออกจากปล่องของโรงงานจะไม่เกินกว่าค่ามาตรฐานของการระบายอากาศเสียจากปล่องตามประกาศกระทรวงอุตสาหกรรม/กระทรวงทรัพยากรธรรมชาติและสิ่งแวดล้อม ที่กำหนดเข้มงวดที่สุด	- โรงงานภายในพื้นที่นิคมฯ	- ตลอดช่วงดำเนินการ	- บริษัท นิคมอุตสาหกรรมเอเชีย จำกัด
	- นิคมฯ ต้องควบคุมอัตราการระบายมลพิษทางอากาศของโรงงานที่จะเข้ามาตั้งในนิคมฯ ให้สอดคล้องกับข้อกำหนดอัตราการระบายที่เสนอไว้	- ภายในพื้นที่นิคมฯ	- ขั้นตอนการขออนุญาตเข้ามาใช้พื้นที่นิคมฯ	- บริษัท นิคมอุตสาหกรรมเอเชีย จำกัด
	- โรงงานที่มีการปล่อยมลพิษทางอากาศ (Criteria Pollution ได้แก่ TSP, SO_2 และ NO_X) ต้องก่อสร้างปล่องความสูงไม่น้อยกว่า 60 เมตร	- ภายในพื้นที่นิคมฯ	- ขั้นตอนการขออนุญาตเข้ามาใช้พื้นที่นิคมฯ	- บริษัท นิคมอุตสาหกรรมเอเชีย จำกัด
	- การประเมินผลกระทบคุณภาพอากาศของนิคมฯ/โรงงาน ให้ดำเนินการตามแนวทางการพิจารณารายงานการประเมินผลกระทบสิ่งแวดล้อม ด้านคุณภาพอากาศ สำหรับโครงการประเภทอุตสาหกรรม ปิโตรเคมี และพลังงาน ที่จัดทำโดยสำนักงานนโยบายและแผนทรัพยากรธรรมชาติและสิ่งแวดล้อม	- ภายในพื้นที่นิคมฯ	- ขั้นตอนการขออนุญาตเข้ามาใช้พื้นที่นิคมฯ	- บริษัท นิคมอุตสาหกรรมเอเชีย จำกัด
	- การติดตั้งปล่องระบายมลพิษทางอากาศหลักของอุตสาหกรรมปิโตรเคมีขั้นต้น ต้องไม่ติดตั้งในทิศทางลม และตำแหน่งที่อาจมีการสะสมหรือรวมตัวของมลพิษทางอากาศ	- ภายในพื้นที่นิคมฯ	- ขั้นตอนการขออนุญาตเข้ามาใช้พื้นที่นิคมฯ	- บริษัท นิคมอุตสาหกรรมเอเชีย จำกัด
	- ห้ามมิให้ก่อสร้างอาคารที่เกี่ยวข้องกับกระบวนการผลิต รวมทั้งระบบบำบัดน้ำเสียตลอดแนวรั้วของโรงงาน ด้านที่อยู่ติดกับชุมชน (กำหนดระยะห่างจากแนวรั้วโรงงานอย่างน้อย 30 เมตร)	- ภายในพื้นที่นิคมฯ	- ขั้นตอนการขออนุญาตเข้ามาใช้พื้นที่นิคมฯ	- บริษัท นิคมอุตสาหกรรมเอเชีย จำกัด
	- โรงงานที่ตั้งอยู่ภายในนิคมอุตสาหกรรมจะต้องมีการตรวจวัดการระบายมลพิษทางอากาศจากปล่องของโรงงานโดยที่การตรวจวัดจะต้องนำเสนอผลการตรวจวัดในหน่วยของอัตราการระบายมลพิษทางอากาศ อย่างน้อยปีละ 2 ครั้ง และนำผลการตรวจวัดไปเปรียบเทียบกับอัตราการระบายมลพิษทางอากาศตามข้อกำหนดของนิคมฯ มาตรฐานกระทรวงอุตสาหกรรม/กระทรวงทรัพยากรธรรมชาติและสิ่งแวดล้อม	- โรงงานที่มีแหล่งระบายมลพิษทางอากาศ (ปล่อง)	- ตลอดช่วงดำเนินการ	- บริษัท นิคมอุตสาหกรรมเอเชีย จำกัด

ลงชื่อ.....
(นายภัคพงษ์ ธเนศพิพัฒ)
ผู้จัดการทั่วไป บริษัท นิคมอุตสาหกรรมเอเชีย จำกัด

กรกฎาคม 2564
หน้า 24/80

ลงชื่อ.....
(นายกฤษฎาธร ทรัพย์อุไรรัตน์)
ผู้ชำนาญการ บริษัท โฟร์เทียร์ คอนซัลแตนต์ จำกัด

ตารางที่ 2 (ต่อ) มาตรการป้องกันและแก้ไขผลกระทบสิ่งแวดล้อม (ช่วงดำเนินการ) รายงานการเปลี่ยนแปลงรายละเอียดโครงการในรายงานการประเมินผลกระทบสิ่งแวดล้อม โครงการนิคมอุตสาหกรรมเอเชีย ส่วนขยาย (ครั้งที่ 4) ของบริษัท นิคมอุตสาหกรรมเอเชีย จำกัด ตั้งอยู่ที่ตำบลบ้านฉาง อำเภอบ้านฉาง จังหวัดระยอง

ผลกระทบสิ่งแวดล้อม	มาตรการป้องกันและแก้ไขผลกระทบสิ่งแวดล้อม	สถานที่ดำเนินการ	ระยะเวลาดำเนินการ	ผู้รับผิดชอบ
2.1 คุณภาพอากาศ (ต่อ)	และข้อกำหนดในรายงานการประเมินผลกระทบสิ่งแวดล้อม (EIA) หรือรายงานผลกระทบสิ่งแวดล้อมเบื้องต้น (IEE) ของโรงงาน			
	- นิคมฯ ต้องเก็บรวบรวมข้อมูลอัตราการระบายมลพิษทางอากาศเพื่อเปรียบเทียบกับอัตราการระบายที่โครงการกำหนดและเสนอผลการเปรียบเทียบให้สำนักงานนโยบายและแผนทรัพยากรธรรมชาติและสิ่งแวดล้อมทราบทุก 6 เดือน	- ภายในพื้นที่นิคมฯ	- ตลอดช่วงดำเนินการ	- บริษัท นิคมอุตสาหกรรมเอเชีย จำกัด
	- นิคมฯ ต้องส่งเสริมให้มีโรงงานอุตสาหกรรมภายในพื้นที่นิคมฯ ใช้ก๊าซธรรมชาติเป็นเชื้อเพลิงทดแทนเชื้อเพลิงอื่นในระยะยาว	- ภายในพื้นที่นิคมฯ	- ตลอดช่วงดำเนินการ	- บริษัท นิคมอุตสาหกรรมเอเชีย จำกัด
	- โรงงานจะต้องติดตั้งอุปกรณ์ Flare (ปล่องเผาก๊าซหรือสารเคมี) รวมของโรงงาน เพื่อบำบัดสารเคมีที่ปล่อยออกสู่บรรยากาศจากขบวนการผลิตในกรณีเกิดเหตุการณ์ Abnormal Operation ที่สามารถบำบัดมลพิษทางอากาศอย่างสมบูรณ์ (Complete Combustion) ในช่วงที่ปล่อยมลพิษทางอากาศออกมาสูงสุด (Maximum Loading)	- ภายในพื้นที่นิคมฯ	- ตลอดช่วงดำเนินการ	- บริษัท นิคมอุตสาหกรรมเอเชีย จำกัด
	- กำหนดให้โรงงานอุตสาหกรรมที่อยู่ในกำหนดของประกาศกระทรวงอุตสาหกรรม ลงวันที่ 11 ธันวาคม 2544 (ประกาศในราชกิจจานุเบกษา ฉบับประกาศทั่วไป เล่มที่ 119 ตอนที่ 27 ลงวันที่ 22 มกราคม 2545) ต้องติดตั้งเครื่องมือหรืออุปกรณ์พิเศษเพื่อตรวจสอบคุณภาพอากาศจากปล่องแบบอัตโนมัติ และให้มีการรายงานผลมายังศูนย์รับข้อมูลของการนิคมอุตสาหกรรมแห่งประเทศไทย หรือกรมควบคุมมลพิษหรือกรมโรงงานอุตสาหกรรม โดยผ่านระบบเครือข่ายสื่อสารตามที่กรมโรงงานอุตสาหกรรมกำหนด	- ภายในพื้นที่นิคมฯ	- ตลอดช่วงดำเนินการ	- บริษัท นิคมอุตสาหกรรมเอเชีย จำกัด
	- กำหนดให้โรงงานที่มีการปล่อยไอสารเคมี ก๊าซซัลเฟอร์ไดออกไซด์ ก๊าซออกไซด์ของไนโตรเจน และฝุ่นละอองเป็นมลพิษทางอากาศหลัก หลังจากเปิดดำเนินการจะต้องทำการติดตามตรวจสอบและประเมินผลทางด้านสิ่งแวดล้อม (Environmental Audit) ทุก ๆ 1 ปี	- ภายในพื้นที่นิคมฯ	- ตลอดช่วงดำเนินการ	- บริษัท นิคมอุตสาหกรรมเอเชีย จำกัด

ลงชื่อ.....
(นายภัคพงษ์ ธเนศพิพัฒ)
ผู้จัดการทั่วไป บริษัท นิคมอุตสาหกรรมเอเชีย จำกัด

ASIA INDUSTRIAL ESTATE CO., LTD.
บริษัท นิคมอุตสาหกรรมเอเชีย จำกัด

ลงชื่อ.....
(นายกฤษฎาธร ทรัพย์อุไรรัตน์)
ผู้ชำนาญการ บริษัท โฟร์เทียร์ คอนซัลแตนต์ จำกัด

Fourtier Consultants Co., Ltd.

ตารางที่ 2 (ต่อ) มาตรการป้องกันและแก้ไขผลกระทบสิ่งแวดล้อม (ช่วงดำเนินการ) รายงานการเปลี่ยนแปลงรายละเอียดโครงการในรายงานการประเมินผลกระทบสิ่งแวดล้อม โครงการนิคมอุตสาหกรรมเอเชีย ส่วนขยาย (ครั้งที่ 4) ของบริษัท นิคมอุตสาหกรรมเอเชีย จำกัด ตั้งอยู่ที่ตำบลบ้านฉาง อำเภอบ้านฉาง จังหวัดระยอง

ผลกระทบสิ่งแวดล้อม	มาตรการป้องกันและแก้ไขผลกระทบสิ่งแวดล้อม	สถานที่ดำเนินการ	ระยะเวลาดำเนินการ	ผู้รับผิดชอบ
2.1 คุณภาพอากาศ (ต่อ)	- โรงงานที่เปิดดำเนินการแล้ว หากมีการเปลี่ยนแปลงใด ๆ ที่อาจส่งผลต่ออัตราการระบายมลพิษทางอากาศของโรงงานที่ระบายออกสู่บรรยากาศนั้น โรงงานต้องแจ้งให้ กนอ. และนิคมฯ ทราบเพื่อใช้ข้อมูลดังกล่าวในการควบคุม	- โรงงานภายในพื้นที่นิคมฯ	- ตลอดช่วงดำเนินการ	- บริษัท นิคมอุตสาหกรรมเอเชีย จำกัด
	มาตรการป้องกันและลดผลกระทบ VOCs - กำหนดให้โรงงานรายโรงในนิคมอุตสาหกรรมเอเชียใช้ระบบปิดให้มาก ทำ House Keeping ให้ดีและจะต้องจัดทำบัญชีข้อมูลสารระเหยตามคู่มือ การจัดทำบัญชีข้อมูลแหล่งกำเนิดสารอินทรีย์ระเหยจากโรงกลั่นน้ำมัน และอุตสาหกรรมปิโตรเคมีที่กรมควบคุมมลพิษกำหนด	- โรงงานภายในพื้นที่นิคมฯ	- ตลอดช่วงดำเนินการ	- บริษัท นิคมอุตสาหกรรมเอเชีย จำกัด
	- ทำการตรวจวัดสารระเหยตามบัญชีรายชื่อสารอินทรีย์ระเหยจาก VOCs Inventory ตามผลการศึกษาข้างต้น พร้อมทั้งเสนอมาตรการป้องกันและแก้ไขผลกระทบจากการรั่วไหลและติดตามตรวจสอบมาตรการดังกล่าวอย่างต่อเนื่อง	- โรงงานภายในพื้นที่นิคมฯ	- ตลอดช่วงดำเนินการ	- บริษัท นิคมอุตสาหกรรมเอเชีย จำกัด
	- กนอ. และบริษัทฯ ในฐานะตัวกลางและผู้รวบรวมข้อมูลระดับนิคมฯ จะทำหน้าที่ประสานงานให้โรงงานรายโรงต่าง ๆ ที่เข้ามาดำเนินการนำคู่มือฯ ที่กรมควบคุมมลพิษกำหนดไว้ นำไปปฏิบัติภายในโรงงานให้เห็นผล และส่งผลการดำเนินการให้กับนิคมฯ อย่างต่อเนื่อง เพื่อให้โครงการเสนอข้อมูลให้ สผ. ทราบต่อไป	- โรงงานภายในพื้นที่นิคมฯ	- ตลอดช่วงดำเนินการ	- บริษัท นิคมอุตสาหกรรมเอเชีย จำกัด
	- กำหนดให้โรงงานตรวจวัดและควบคุมค่า VOCs ให้เป็นไปตามมาตรฐานซึ่งได้รับความเห็นชอบจากคณะกรรมการสิ่งแวดล้อมแห่งชาติ	- โรงงานภายในพื้นที่นิคมฯ	- ตลอดช่วงดำเนินการ	- บริษัท นิคมอุตสาหกรรมเอเชีย จำกัด
2.2 คุณภาพน้ำ	**1) มาตรการทั่วไปและการคัดเลือก และตรวจสอบโรงงานก่อนเข้ามาดำเนินการ** - ปฏิบัติตามแผนการจัดการคุณภาพน้ำทิ้งและมาตรการควบคุมคุณภาพน้ำเสียของนิคมฯ อย่างเคร่งครัดทุกขั้นตอนดังนี้	- ภายในพื้นที่นิคมฯ	- ตลอดช่วงดำเนินการ	- บริษัท นิคมอุตสาหกรรมเอเชีย จำกัด

ลงชื่อ.....
(นายภัคพงษ์ ธเนศพิพัฒ)
ผู้จัดการทั่วไป บริษัท นิคมอุตสาหกรรมเอเชีย จำกัด

กรกฎาคม 2564
หน้า 26/80

ลงชื่อ.....
(นายกฤษฎาธร ทรัพย์อุไรรัตน์)
ผู้ชำนาญการ บริษัท โฟร์เทียร์ คอนซัลแตนต์ จำกัด

ตารางที่ 2 (ต่อ) มาตรการป้องกันและแก้ไขผลกระทบสิ่งแวดล้อม (ช่วงดำเนินการ) รายงานการเปลี่ยนแปลงรายละเอียดโครงการในรายงานการประเมินผลกระทบสิ่งแวดล้อม โครงการนิคมอุตสาหกรรมเอเชีย ส่วนขยาย (ครั้งที่ 4) ของบริษัท นิคมอุตสาหกรรมเอเชีย จำกัด ตั้งอยู่ที่ตำบลบ้านฉาง อำเภอบ้านฉาง จังหวัดระยอง

ผลกระทบสิ่งแวดล้อม	มาตรการป้องกันและแก้ไขผลกระทบสิ่งแวดล้อม	สถานที่ดำเนินการ	ระยะเวลาดำเนินการ	ผู้รับผิดชอบ
2.2 คุณภาพน้ำ (ต่อ)	• ตรวจสอบข้อมูลโรงงานเบื้องต้นว่าอยู่ในเงื่อนไขที่นิคมฯ รับได้ • ตรวจสอบข้อมูลโรงงานก่อนก่อสร้าง โดยโรงงานมีหน้าที่ส่งมอบแบบแปลนรายละเอียดการคำนวณ และเครื่องจักรของระบบบำบัดน้ำเสียให้โครงการเพื่อตรวจสอบความถูกต้องในการออกแบบระบบบำบัดต่าง ๆ • กำหนดให้โรงงานมีหน้าที่ส่งมอบแบบก่อสร้างภายหลังการก่อสร้างแล้วเสร็จ			
	- นิคมฯ ต้องตรวจสอบ และควบคุมคุณภาพน้ำเสียจากโรงงานต่าง ๆ ที่จะส่งเข้าสู่ระบบบำบัดน้ำเสียส่วนกลางให้เป็นไปตามเงื่อนไข และความสามารถที่ระบบบำบัดน้ำเสียส่วนกลางสามารถรองรับได้ และหากมีการเปลี่ยนแปลงใด ๆ ที่จะมีผลต่อปริมาณ และลักษณะของน้ำเสียต้องแจ้งให้นิคมฯ ทราบเพื่อป้องกันผลเสียต่อประสิทธิภาพการบำบัดน้ำเสียรวม	- โรงงานภายในพื้นที่นิคมฯ	- ก่อนและระหว่างการดำเนินการ	- บริษัท นิคมอุตสาหกรรมเอเชีย จำกัด
	- นิคมฯ กำหนดให้โรงงานอุตสาหกรรมที่มีน้ำเสียลักษณะสมบัติเกินมาตรฐานน้ำเสียของโรงงานอุตสาหกรรมที่ยอมให้ระบายเข้าสู่ระบบบำบัดน้ำเสียส่วนกลางของโครงการ ต้องจัดทำระบบบำบัดน้ำเสียเบื้องต้น เพื่อบำบัดน้ำเสียให้ได้ตามข้อกำหนด	- โรงงานภายในพื้นที่นิคมฯ	- ขั้นตอนการขออนุญาตเข้ามาใช้พื้นที่นิคมฯ	- บริษัท นิคมอุตสาหกรรมเอเชีย จำกัด
	- นิคมฯ ต้องจัดทำแผนลดปริมาณน้ำทิ้งที่ผ่านการบำบัดของนิคมฯ และรายงานให้ สผ. ทราบ ปีละ 1 ครั้ง	- ภายในพื้นที่นิคมฯ	- ตลอดช่วงดำเนินการ	- บริษัท นิคมอุตสาหกรรมเอเชีย จำกัด
	2) การกำกับดูแลโรงงานรายโรงที่มีระบบบำบัดน้ำเสีย - กำหนดให้โรงงานแต่ละโรงที่มีระบบบำบัดน้ำเสียจัดสร้างบ่อพักน้ำเสียที่ผ่านการบำบัด (Holding Pond) ที่มีขนาดที่สามารถเก็บกักได้ 1 วัน ก่อนวันระบายลงระบบรวบรวมน้ำเสียและระบบบำบัดน้ำเสียส่วนกลางของโครงการ	- โรงงานที่เข้ามาตั้งภายในพื้นที่นิคมฯ ภายหลังเดือนพฤศจิกายน 2559	- ขั้นตอนการขออนุญาตเข้ามาใช้พื้นที่นิคมฯ	- บริษัท นิคมอุตสาหกรรมเอเชีย จำกัด

ลงชื่อ.....
(นายภัคพงษ์ ธเนศพิพัฒ)
ผู้จัดการทั่วไป บริษัท นิคมอุตสาหกรรมเอเชีย จำกัด

ASIA INDUSTRIAL ESTATE Co. Ltd.
บริษัท นิคมอุตสาหกรรมเอเชีย จำกัด

ลงชื่อ.....
(นายกฤษฎาธร ทรัพย์อุไรรัตน์)
ผู้ชำนาญการ บริษัท โฟร์เทียร์ คอนซัลแตนต์ จำกัด

Fourtier Consultants Co., Ltd.

ตารางที่ 2 (ต่อ) มาตรการป้องกันและแก้ไขผลกระทบสิ่งแวดล้อม (ช่วงดำเนินการ) รายงานการเปลี่ยนแปลงรายละเอียดโครงการในรายงานการประเมินผลกระทบสิ่งแวดล้อม โครงการนิคมอุตสาหกรรมเอเชีย ส่วนขยาย (ครั้งที่ 4) ของบริษัท นิคมอุตสาหกรรมเอเชีย จำกัด ตั้งอยู่ที่ตำบลบ้านฉาง อำเภอบ้านฉาง จังหวัดระยอง

ผลกระทบสิ่งแวดล้อม	มาตรการป้องกันและแก้ไขผลกระทบสิ่งแวดล้อม	สถานที่ดำเนินการ	ระยะเวลาดำเนินการ	ผู้รับผิดชอบ
2.2 คุณภาพน้ำ (ต่อ)	- โรงงานต้องจัดสร้างบ่อตรวจสอบน้ำทิ้งสุดท้าย (Inspection Manhole) เพื่อตรวจสอบคุณภาพให้เป็นไปตามประกาศกระทรวงอุตสาหกรรม เรื่อง กำหนดมาตรฐานควบคุมการระบายน้ำทิ้งจากโรงงาน พ.ศ. 2560 โดยตรวจวัด BOD, COD, SS และ TDS เป็นประจำทุกสัปดาห์ หากพบว่าน้ำทิ้งดังกล่าวมีค่าเกินมาตรฐาน โรงงานต้องหยุดปล่อยน้ำทิ้งดังกล่าว แล้วสูบน้ำกลับไปบำบัดใหม่จนเป็นไปตามมาตรฐาน	- โรงงานภายในพื้นที่นิคมฯ	- ตลอดช่วงดำเนินการ	- บริษัท นิคมอุตสาหกรรมเอเชีย จำกัด
	- ถ้าพบโรงงานที่ไม่สามารถแก้ไขปัญหาที่เกิดขึ้นเนื่องจากระบบบำบัดน้ำเสียเบื้องต้นหรือปัญหาเรื่องน้ำเสียได้ภายในเวลาอันสั้น (1-2 วัน) ให้หัวหน้าศูนย์บำบัดน้ำเสียส่วนกลางแจ้งให้โรงงานปรับปรุงแก้ไขระบบบำบัดน้ำเสียจนมีประสิทธิภาพดีเหมือนเดิมภายในเวลาที่กำหนด	- ภายในพื้นที่โรงงาน	- ตลอดช่วงดำเนินการ	- บริษัท นิคมอุตสาหกรรมเอเชีย จำกัด
	- หากระบบบำบัดน้ำเสียของโรงงานขัดข้อง/ผิดปกติทำให้น้ำทิ้งมีค่าเกินมาตรฐานแล้วโรงงานไม่สามารถดำเนินการแก้ไขความผิดปกติของระบบบำบัดน้ำเสียของโรงงาน จนบำบัดน้ำเสียได้ตามมาตรฐานของโครงการภายในเวลาที่กำหนดหรือไม่ปฏิบัติตามและไม่แจ้งความคืบหน้าในการดำเนินการที่เหมาะสม นิคมฯ จะเสนอให้การนิคมอุตสาหกรรมแห่งประเทศไทยถือตามพระราชบัญญัติการนิคมอุตสาหกรรมแห่งประเทศไทย สั่งให้หยุดในส่วนดำเนินการผลิตที่ก่อให้เกิดน้ำเสียนั้นชั่วคราวจนกว่าจะปรับปรุงให้มีประสิทธิภาพเหมือนเดิมจึงจะดำเนินการได้ตามปกติและหากละเลยเพิกเฉยต่อความรับผิดชอบที่ได้ตักเตือนแล้ว กนอ. จะสั่งระงับการดำเนินการผลิตของโรงงานนั้น ๆ ทันที	- โรงงานภายในพื้นที่นิคมฯ	- ตลอดช่วงดำเนินการ	- บริษัท นิคมอุตสาหกรรมเอเชีย จำกัด
	- ถ้าพบโรงงานที่ไม่สามารถดำเนินการแก้ไขความผิดปกติของระบบบำบัดน้ำเสียเบื้องต้นจนคุณภาพน้ำได้มาตรฐานภายในเวลาที่กำหนดหรือไม่ปฏิบัติตามและไม่แจ้งความคืบหน้าในการดำเนินการที่เหมาะสม นิคมฯ จะเสนอให้การนิคมอุตสาหกรรมแห่งประเทศไทยถือตามพระราชบัญญัติการนิคมอุตสาหกรรมแห่งประเทศไทยสั่งให้หยุดในส่วนดำเนินการผลิตที่ก่อให้เกิดน้ำเสียนั้นชั่วคราวจนกว่าจะ	- โรงงานภายในพื้นที่นิคมฯ	- ตลอดช่วงดำเนินการ	- บริษัท นิคมอุตสาหกรรมเอเชีย จำกัด

ลงชื่อ.....
(นายภัคพงษ์ ธเนศพิพัฒ)
ผู้จัดการทั่วไป บริษัท นิคมอุตสาหกรรมเอเชีย จำกัด

กรกฎาคม 2564
หน้า 28/80

ลงชื่อ.....
(นายกฤษฎาธร ทรัพย์อุไรรัตน์)
ผู้ชำนาญการ บริษัท โฟร์เทียร์ คอนซัลแตนต์ จำกัด

ตารางที่ 2 (ต่อ) มาตรการป้องกันและแก้ไขผลกระทบสิ่งแวดล้อม (ช่วงดำเนินการ) รายงานการเปลี่ยนแปลงรายละเอียดโครงการในรายงานการประเมินผลกระทบสิ่งแวดล้อม โครงการนิคมอุตสาหกรรมเอเชีย ส่วนขยาย (ครั้งที่ 4) ของบริษัท นิคมอุตสาหกรรมเอเชีย จำกัด ตั้งอยู่ที่ตำบลบ้านฉาง อำเภอบ้านฉาง จังหวัดระยอง

ผลกระทบสิ่งแวดล้อม	มาตรการป้องกันและแก้ไขผลกระทบสิ่งแวดล้อม	สถานที่ดำเนินการ	ระยะเวลาดำเนินการ	ผู้รับผิดชอบ
2.2 คุณภาพน้ำ (ต่อ)	ปรับปรุงให้มีประสิทธิภาพเหมือนเดิมจึงจะดำเนินการได้ตามปกติ และหากละเลยเพิกเฉยต่อความรับผิดชอบที่ได้ตักเตือนแล้ว กนอ. จะสั่งระงับการดำเนินการผลิตของโรงงานนั้น ๆ ทันที			
	- ให้กลุ่มโรงงาน ซิลิโคนส์ (ASM) นำน้ำทิ้งที่ผ่านการบำบัดแล้วส่งไปยัง Holding Pond 1 มีความจุ 36,000 ลูกบาศก์เมตร โดยต้องตรวจสอบคุณภาพน้ำทิ้งดังกล่าวให้เป็นไปตามประกาศกระทรวงอุตสาหกรรม เรื่อง กำหนดมาตรฐานควบคุมการระบายน้ำทิ้งจากโรงงาน พ.ศ. 2560 และกฎหมายอื่น ๆ ที่เกี่ยวข้อง ก่อนสูบไปทิ้งยังรางระบายน้ำข้างนิคมผาแดง	- กลุ่มโรงงาน ซิลิโคนส์ (ASM)	- ตลอดช่วงดำเนินการ	- บริษัท นิคมอุตสาหกรรมเอเชีย จำกัด
	- ให้กลุ่มบริษัทในเครือคอร์เบียน (PURAC) ระบายน้ำทิ้งที่ผ่านการบำบัดแล้วส่งไปยัง Holding Pond 1 มีความจุ 36,000 ลูกบาศก์เมตร โดยต้องตรวจสอบคุณภาพน้ำทิ้งดังกล่าวให้เป็นไปตามมาตรฐานประกาศกระทรวงอุตสาหกรรม เรื่อง กำหนดมาตรฐานควบคุมการระบายน้ำทิ้งจากโรงงาน พ.ศ. 2560 และกฎหมายอื่น ๆ ที่เกี่ยวข้อง ก่อนสูบไปทิ้งยังรางระบายน้ำข้างนิคมอุตสาหกรรมผาแดง	- กลุ่มบริษัทในเครือคอร์เบียน (PURAC)	- ตลอดช่วงดำเนินการ	- บริษัท นิคมอุตสาหกรรมเอเชีย จำกัด
	- ให้บริษัท ดาว เคมิคอล ประเทศไทย จำกัด (HPPO) ระบายน้ำทิ้งที่ผ่านการบำบัดแล้วส่งไปยัง Holding Pond 2 มีความจุ 540,390 ลูกบาศก์เมตร ก่อนระบายทิ้งลงคลองสาม โดยต้องตรวจสอบคุณภาพน้ำทิ้งดังกล่าวให้เป็นไปตามประกาศกระทรวงอุตสาหกรรม เรื่อง กำหนดมาตรฐานควบคุมการระบายน้ำทิ้งจากโรงงาน พ.ศ. 2560 และกฎหมายอื่น ๆ ที่เกี่ยวข้อง	- บริษัท ดาว เคมิคอล ประเทศไทย จำกัด (HPPO)	- ตลอดช่วงดำเนินการ	- บริษัท นิคมอุตสาหกรรมเอเชีย จำกัด
	- โรงงานที่มีน้ำทิ้งที่เป็นไปตามประกาศกระทรวงอุตสาหกรรม เรื่อง กำหนดมาตรฐานควบคุมการระบายน้ำทิ้งจากโรงงาน พ.ศ. 2560 ที่ผ่านระบบบำบัดน้ำเสียของโรงงานแล้วมีค่า TDS มากกว่า 3,000 มิลลิกรัม/ลิตร แต่ต้องไม่เกิน 5,000+TDS ของน้ำทะเล มิลลิกรัม/ลิตร ให้ส่งน้ำดังกล่าวไปยัง Holding Pond 1 เพื่อส่งน้ำดังกล่าวไปทิ้งยังรางระบายน้ำข้างนิคมผาแดง และต้องตรวจสอบน้ำทิ้งให้เป็นไปตามประกาศดังกล่าวก่อนสูบไปทิ้งยังรางระบายน้ำข้างนิคมผาแดง	- โรงงานที่มีค่า TDS สูงภายในพื้นที่นิคมฯ	- ตลอดช่วงดำเนินการ	- บริษัท นิคมอุตสาหกรรมเอเชีย จำกัด

ลงชื่อ.....
(นายภัคพงษ์ ธเนศพิพัฒ)
ผู้จัดการทั่วไป บริษัท นิคมอุตสาหกรรมเอเชีย จำกัด



ลงชื่อ.....
(นายฤษฎาธร ทรัพย์อุไรรัตน์)
ผู้ชำนาญการ บริษัท โฟร์เทียร์ คอนซัลแตนต์ จำกัด

ตารางที่ 2 (ต่อ) มาตรการป้องกันและแก้ไขผลกระทบสิ่งแวดล้อม (ช่วงดำเนินการ) รายงานการเปลี่ยนแปลงรายละเอียดโครงการในรายงานการประเมินผลกระทบสิ่งแวดล้อม โครงการนิคมอุตสาหกรรมเอเชีย ส่วนขยาย (ครั้งที่ 4) ของบริษัท นิคมอุตสาหกรรมเอเชีย จำกัด ตั้งอยู่ที่ตำบลบ้านฉาง อำเภอบ้านฉาง จังหวัดระยอง

ผลกระทบสิ่งแวดล้อม	มาตรการป้องกันและแก้ไขผลกระทบสิ่งแวดล้อม	สถานที่ดำเนินการ	ระยะเวลาดำเนินการ	ผู้รับผิดชอบ
2.2 คุณภาพน้ำ (ต่อ)	- โรงงานที่มีน้ำเสียที่มีค่า TDS สูง ต้องจัดให้มีระบบบำบัดน้ำเสียเบื้องต้นภายในโรงงานเพื่อบำบัดน้ำเสียให้มีค่า TDS ไม่เกิน 5,000+TDS ของน้ำทะเล มิลลิกรัม/ลิตร เป็นไปตามประกาศกระทรวงอุตสาหกรรม เรื่อง กำหนดมาตรฐานควบคุมการระบายน้ำทิ้งจากโรงงาน พ.ศ. 2560 และกฎหมายอื่น ๆ เกี่ยวข้อง ซึ่งต้องก่อสร้างระบบบำบัดน้ำเสียให้มีความเพียงพอกับน้ำเสียของโรงงานที่เกิดขึ้นและต้องสามารถรองรับในกรณีที่ต้องนำน้ำกลับมาบำบัดใหม่อีกครั้ง ในกรณีฉุกเฉิน (Emergency) ด้วย	- โรงงานที่มีค่า TDS สูง ภายในพื้นที่นิคมฯ	- ตลอดช่วงดำเนินการ	- บริษัท นิคมอุตสาหกรรมเอเชีย จำกัด
	- ดูแลการวิเคราะห์น้ำทิ้งของโรงงานรายโรงโดยเฉลี่ยรายเดือนหากมีค่าตรวจวิเคราะห์เกินมาตรฐานมากกว่า 2 ครั้งต่อเดือน หรือค่าเฉลี่ยต่อเดือนเกินมาตรฐาน โรงงานจะต้องเสียค่าปรับตามอัตราที่กำหนด	- ภายในพื้นที่โรงงาน	- ตลอดช่วงดำเนินการ	- บริษัท นิคมอุตสาหกรรมเอเชีย จำกัด
	3) ระบบรวบรวมน้ำเสีย - นิคมฯ ต้องกำหนดให้โรงงานแยกระบบระบายน้ำเสียออกจากระบบระบายน้ำฝนโดยเด็ดขาดและต้องป้องกันไม่ให้น้ำเสียไหลลงสู่ลำรางสาธารณะหรือระบบระบายน้ำฝนของนิคมฯ	- ภายในพื้นที่โรงงาน	- ตลอดช่วงดำเนินการ	- บริษัท นิคมอุตสาหกรรมเอเชีย จำกัด
	- นิคมฯ ต้องกำหนดให้โรงงานก่อสร้างระบบระบายน้ำเสียอย่างมิดชิด สะอาด และไม่ส่งกลิ่นเหม็นเป็นที่รังเกียจ	- ภายในพื้นที่โรงงาน	- ตลอดช่วงดำเนินการ	- บริษัท นิคมอุตสาหกรรมเอเชีย จำกัด
	- นิคมฯ ต้องควบคุมดูแลการต่อท่อระบายน้ำเสียของโรงงานกับท่อรวบรวมน้ำเสียของนิคมฯ จะต้องต่อลงที่ตำแหน่งที่เหมาะสมตามนิคมฯ ได้จัดเตรียมหรือกำหนดไว้	- ภายในพื้นที่โรงงาน	- ตลอดช่วงดำเนินการ	- บริษัท นิคมอุตสาหกรรมเอเชีย จำกัด
	- นิคมฯ ต้องกำหนดให้โรงงานจัดสร้าง Inspection Manhole ตรงตำแหน่งที่จะบรรจบท่อระบายน้ำเสียของโรงงานกับท่อรวบรวมน้ำเสียของนิคมฯ	- ภายในพื้นที่นิคมฯ	- ตลอดช่วงดำเนินการ	- บริษัท นิคมอุตสาหกรรมเอเชีย จำกัด
	- ควบคุมดูแลกิจกรรมต่าง ๆ ภายในนิคมฯ ให้อยู่ในสภาพเรียบร้อย โดยเฉพาะการระบายน้ำทิ้งของโรงงานรายโรงเพื่อป้องกันไม่ให้มีการปนเปื้อนลงสู่แหล่งน้ำผิวดินที่ไหลผ่านพื้นที่นิคมฯ	- ภายในพื้นที่นิคมฯ	- ตลอดช่วงดำเนินการ	- บริษัท นิคมอุตสาหกรรมเอเชีย จำกัด

ลงชื่อ.....
(นายภัคพงษ์ ธเนศพิพัฒ)
ผู้จัดการทั่วไป บริษัท นิคมอุตสาหกรรมเอเชีย จำกัด

ลงชื่อ.....
(นายกฤษฎาธร ทรัพย์อุไรรัตน์)
ผู้ชำนาญการ บริษัท โฟร์เทียร์ คอนซัลแตนต์ จำกัด

ตารางที่ 2 (ต่อ) มาตรการป้องกันและแก้ไขผลกระทบสิ่งแวดล้อม (ช่วงดำเนินการ) รายงานการเปลี่ยนแปลงรายละเอียดโครงการในรายงานการประเมินผลกระทบสิ่งแวดล้อม โครงการนิคมอุตสาหกรรมเอเชีย ส่วนขยาย (ครั้งที่ 4) ของบริษัท นิคมอุตสาหกรรมเอเชีย จำกัด ตั้งอยู่ที่ตำบลบ้านฉาง อำเภอบ้านฉาง จังหวัดระยอง

ผลกระทบสิ่งแวดล้อม	มาตรการป้องกันและแก้ไขผลกระทบสิ่งแวดล้อม	สถานที่ดำเนินการ	ระยะเวลาดำเนินการ	ผู้รับผิดชอบ
2.2 คุณภาพน้ำ (ต่อ)	**4) ระบบบำบัดน้ำเสียส่วนกลาง** **4.1) ขนาดและความสามารถของระบบบำบัดน้ำเสีย** - นิคมฯ ต้องจัดให้มีระบบบำบัดน้ำเสียส่วนกลางทางชีวภาพแบบ Aerated Lagoon ขนาด 8,000 ลบ.ม./วัน จำนวน 1 ชุด และระบบบำบัดน้ำเสียแบบ Activated Sludge หรือ Sequencing Batch Reactor (SBR) ขนาดรวม 33,500 ลบ.ม./วัน ประมาณ 5 ชุด โดยก่อสร้างตามความต้องการของผู้ประกอบการ ดังนี้ 1. Aerated Lagoon ขนาด 8,000 ลบ.ม./วัน จำนวน 1 ชุด ก่อสร้างแล้ว 2. Activated Sludge หรือ Sequencing Batch Reactor (SBR) แบ่งการก่อสร้างเป็น 5 เฟส ได้แก่ เฟสที่ 1 ปริมาณน้ำเสีย 4,500 ลบ.ม./ วัน เฟสที่ 2 ปริมาณน้ำเสีย 8,000 ลบ.ม./ วัน เฟสที่ 3 ปริมาณน้ำเสีย 8,000 ลบ.ม./ วัน เฟสที่ 4 ปริมาณน้ำเสีย 8,000 ลบ.ม./ วัน เฟสที่ 5 ปริมาณน้ำเสีย 5,000 ลบ.ม./ วัน อย่างไรก็ตาม เมื่อมีผู้ประกอบการเริ่มก่อสร้างโรงงานภายในพื้นที่นิคมฯ และมีปริมาณน้ำเสีย และปริมาณบีโอดีที่เข้าสู่ระบบเกินกว่าร้อยละ 70 ของความสามารถในการบำบัดน้ำเสียของระบบบำบัดน้ำเสียที่มีอยู่เดิม นิคมฯ จะเริ่มก่อสร้างระบบบำบัดน้ำเสียให้มีความเพียงพอและพร้อมรองรับน้ำเสียที่เกิดขึ้นให้ทันกับการเปิดดำเนินการของโรงงาน ทั้งนี้ก่อนก่อสร้างระบบบำบัดน้ำเสียในแต่ละเฟส นิคมฯ จะแจ้งแผนการก่อสร้างให้ กนอ.รับทราบก่อนดำเนินการก่อสร้าง และหากไม่สามารถก่อสร้างได้ตามแผนที่แจ้งไว้ต่อ กนอ. นิคมฯ จะแจ้งเหตุอุปสรรคที่ไม่สามารถก่อสร้างได้และกำหนดระยะเวลาให้ กนอ. รับทราบเพื่อพิจารณาต่อไป	- ภายในพื้นที่นิคมฯ	- ก่อนการดำเนินการและตลอดช่วงดำเนินการ	- บริษัท นิคมอุตสาหกรรมเอเชีย จำกัด

ลงชื่อ.....
(นายภัคพงษ์ ธเนศพิพัฒ)
ผู้จัดการทั่วไป บริษัท นิคมอุตสาหกรรมเอเชีย จำกัด

ASIA INDUSTRIES ESTATE CO., LTD.
บริษัท นิคมอุตสาหกรรมเอเชีย จำกัด

ลงชื่อ.....
(นายณัฐฎาธร ทรัพย์อุไรรัตน์)
ผู้ชำนาญการ บริษัท โฟร์เทียร์ คอนซัลแตนต์ จำกัด

Fourtier Consultants Co.,Ltd.

ตารางที่ 2 (ต่อ) มาตรการป้องกันและแก้ไขผลกระทบสิ่งแวดล้อม (ช่วงดำเนินการ) รายงานการเปลี่ยนแปลงรายละเอียดโครงการในรายงานการประเมินผลกระทบสิ่งแวดล้อม โครงการนิคมอุตสาหกรรมเอเชีย ส่วนขยาย (ครั้งที่ 4) ของบริษัท นิคมอุตสาหกรรมเอเชีย จำกัด ตั้งอยู่ที่ตำบลบ้านฉาง อำเภอบ้านฉาง จังหวัดระยอง

ผลกระทบสิ่งแวดล้อม	มาตรการป้องกันและแก้ไขผลกระทบสิ่งแวดล้อม	สถานที่ดำเนินการ	ระยะเวลาดำเนินการ	ผู้รับผิดชอบ
2.2 คุณภาพน้ำ (ต่อ)	- กำหนดมาตรฐานน้ำทิ้ง ก่อนระบายลงสู่ระบบบำบัดน้ำเสียส่วนกลางให้เป็นไปตามเกณฑ์ที่ กนอ. กำหนด	- โรงงานทุกโรงงานในพื้นที่นิคมฯ	- ขั้นตอนการขออนุญาตเข้ามาใช้พื้นที่นิคมฯ	- บริษัท นิคมอุตสาหกรรมเอเชีย จำกัด
	- นิคมฯ จะต้องตรวจสอบคุณภาพน้ำในบ่อตรวจสุดท้ายของระบบบำบัดน้ำเสียโดยทำการสุ่มตัวอย่างน้ำเสียทุก ๆ 4 ชั่วโมง ก่อนสูบไปยัง Holding pond 2 หากคุณภาพน้ำเสียไม่อยู่ในเกณฑ์มาตรฐานน้ำทิ้งอุตสาหกรรมฯ จะต้องสูบกลับไปบำบัดใหม่ต่อไป	- Inspection Pond	- ตลอดช่วงดำเนินการ	- บริษัท นิคมอุตสาหกรรมเอเชีย จำกัด
	- จัดให้มีเจ้าหน้าที่ที่มีความรู้ ประสบการณ์ และความชำนาญในการควบคุมดูแลระบบบำบัดน้ำเสียส่วนกลางให้ทำงานได้อย่างมีประสิทธิภาพ และเป็นไปตามข้อกำหนดที่ออกแบบไว้	- ระบบบำบัดน้ำเสียส่วนกลางของนิคมฯ	- ก่อนดำเนินการและตลอดช่วงดำเนินการ	- บริษัท นิคมอุตสาหกรรมเอเชีย จำกัด
	4.2) บ่อพักน้ำทิ้งของโครงการ - จัดให้มีบ่อพักน้ำทิ้ง (Holding pond) อย่างน้อย 2 บ่อ คือ บ่อ Holding pond 1 มีปริมาตรรวม 36,000 ลบ.ม. และบ่อ Holding pond 2 มีปริมาตรรวม 540,390 ลบ.ม. โดยนิคมฯ จะติดตั้งอุปกรณ์วัดอัตราการไหลของน้ำทิ้งบริเวณจุดปล่อยน้ำทิ้ง ติดตั้งเครื่องตรวจวัดค่าดีโอ (DO) และติดตั้งเครื่องตรวจวัดค่าบีโอดี (Biochemical Oxygen Demand) และหรือเครื่องตรวจวัดค่าซีโอดี (Chemical Oxygen Demand) ให้เป็นไปตามประกาศกระทรวงอุตสาหกรรม เรื่อง กำหนดให้โรงงานที่ต้องมีระบบบำบัดน้ำเสียต้องติดตั้งเครื่องมือหรือเครื่องอุปกรณ์พิเศษและเครื่องมือหรือเครื่องอุปกรณ์เพิ่มเติม พ.ศ. 2547 และ ฉบับที่ 2 พ.ศ. 2548 และกฎหมายอื่น ๆ ที่เกี่ยวข้อง โดยส่งสัญญาณไปยังสถานีควบคุมการเปิด-ปิด (Valve) ควบคุมการปล่อยน้ำทิ้งจาก Holding pond 2 โดยต้องควบคุมค่าดีโอ (DO) ไม่ต่ำกว่า 3 มิลลิกรัม/ลิตร และค่าบีโอดี (BOD) ไม่เกิน 20 มิลลิกรัม/ลิตร	- บ่อพักน้ำทิ้ง	- ตลอดช่วงดำเนินการ	- บริษัท นิคมอุตสาหกรรมเอเชีย จำกัด

ลงชื่อ.....
(นายภัคพงษ์ ธเนศพิพัฒ)
ผู้จัดการทั่วไป บริษัท นิคมอุตสาหกรรมเอเชีย จำกัด

กรกฎาคม 2564
หน้า 32/80

ลงชื่อ.....
(นายกฤษฎาธร ทรัพย์อุไรรัตน์)
ผู้ชำนาญการ บริษัท โฟร์เทียร์ คอนซัลแตนต์ จำกัด

ตารางที่ 2 (ต่อ) มาตรการป้องกันและแก้ไขผลกระทบสิ่งแวดล้อม (ช่วงดำเนินการ) รายงานการเปลี่ยนแปลงรายละเอียดโครงการในรายงานการประเมินผลกระทบสิ่งแวดล้อม โครงการนิคมอุตสาหกรรมเอเชีย ส่วนขยาย (ครั้งที่ 4) ของบริษัท นิคมอุตสาหกรรมเอเชีย จำกัด ตั้งอยู่ที่ตำบลบ้านฉาง อำเภอบ้านฉาง จังหวัดระยอง

ผลกระทบสิ่งแวดล้อม	มาตรการป้องกันและแก้ไขผลกระทบสิ่งแวดล้อม	สถานที่ดำเนินการ	ระยะเวลาดำเนินการ	ผู้รับผิดชอบ
2.2 คุณภาพน้ำ (ต่อ)	- กำหนดให้พนักงานที่ทำหน้าที่ควบคุม และดูแลการระบายน้ำทิ้งออกจากนิคมฯ ปฏิบัติตามคู่มือการตรวจสอบ ซ่อมบำรุง และการปรับเทียบเครื่องมือวัดอัตราการไหล และเครื่องมือตรวจสอบค่าบีโอดีอัตโนมัติ	- บ่อพักน้ำทิ้ง	- ตลอดช่วงดำเนินการ	- บริษัท นิคมอุตสาหกรรม เอเชีย จำกัด
	- จัดให้มีเจ้าหน้าที่ติดตามตรวจสอบด้วยสายตา (Visual Inspection) เพื่อตรวจสอบสภาพหรือความเสียหายที่อาจเกิดขึ้นและทำการซ่อมแซมทันทีที่เกิดความเสียหายขึ้น	- บ่อพักน้ำทิ้ง	- ตลอดช่วงดำเนินการ	- บริษัท นิคมอุตสาหกรรม เอเชีย จำกัด
	- นิคมฯ ต้องหมั่นติดตามตรวจสอบคุณภาพน้ำใน Holding pond 2 อย่างสม่ำเสมอ โดยเฉพาะค่า BOD ทั้งนี้ หากค่า BOD มีแนวโน้มเพิ่มขึ้น นิคมฯ จะจัดให้มีระบบหมุนเวียนน้ำใน Holding Pond 2 เช่น การติดตั้ง Pump ในบ่อ Holding Pond 2 เพื่อสูบน้ำให้น้ำในบ่อได้มีโอกาสหมุนเวียนมากขึ้น หรือการสูบน้ำภายหลังการบำบัดไปใช้ควรติดตั้ง Pump ให้สามารถสูบน้ำจากส่วนที่อยู่ลึกไปใช้ก่อน เป็นต้น	- บ่อพักน้ำทิ้ง	- ตลอดช่วงดำเนินการ	- บริษัท นิคมอุตสาหกรรม เอเชีย จำกัด
	5) การกำกับดูแล - กนอ. และบริษัทฯ ต้องควบคุมคุณภาพน้ำทิ้งหลังจากบำบัด โดยมีค่าดีโอ (DO) ไม่น้อยกว่า 3.0 มก./ล บีโอดี (BOD) ไม่เกิน 20 มก./ล. ตะกอนแขวนลอยไม่เกิน 50 มก./ล. น้ำมันและไขมัน ไม่เกิน 5 มก./ล. และโลหะหนักทุกชนิด ไม่เกินมาตรฐานตามประกาศกระทรวงอุตสาหกรรมและกระทรวงทรัพยากรธรรมชาติและสิ่งแวดล้อมและกฎหมายอื่น ๆ ที่เกี่ยวข้อง ดังนี้ *** คลองสาม** ปริมาณ BOD Loading ที่นิคมฯ สามารถระบายออกจะต้องไม่เกิน 188.35 กก. บีโอดี/วัน และมีค่าดีโอ (DO) ไม่น้อยกว่า 3 มิลลิกรัม/ ลิตร โดยที่โครงการจะใช้ วิธี	- ระบบบำบัดน้ำเสียส่วนกลางของนิคมฯ	- ตลอดช่วงดำเนินการ	- บริษัท นิคมอุตสาหกรรม เอเชีย จำกัด

ลงชื่อ.....
(นายภัคพงษ์ ธเนศพิพัฒ)
ผู้จัดการทั่วไป บริษัท นิคมอุตสาหกรรมเอเชีย จำกัด

กรกฎาคม 2564
หน้า 33/80

ลงชื่อ.....
(นายกฤษฎาธร ทรัพย์อุไรรัตน์)
ผู้ชำนาญการ บริษัท โฟร์เทียร์ คอนซัลแตนต์ จำกัด

ตารางที่ 2 (ต่อ) มาตรการป้องกันและแก้ไขผลกระทบสิ่งแวดล้อม (ช่วงดำเนินการ) รายงานการเปลี่ยนแปลงรายละเอียดโครงการในรายงานการประเมินผลกระทบสิ่งแวดล้อม โครงการนิคมอุตสาหกรรมเอเชีย ส่วนขยาย (ครั้งที่ 4) ของบริษัท นิคมอุตสาหกรรมเอเชีย จำกัด ตั้งอยู่ที่ตำบลบ้านฉาง อำเภอบ้านฉาง จังหวัดระยอง

ผลกระทบสิ่งแวดล้อม	มาตรการป้องกันและแก้ไขผลกระทบสิ่งแวดล้อม	สถานที่ดำเนินการ	ระยะเวลาดำเนินการ	ผู้รับผิดชอบ
2.2 คุณภาพน้ำ (ต่อ)	ผสมผสาน (Integrated Method) คือการลดทั้งปริมาณน้ำทิ้ง และลดความเข้มข้นของบีโอดีไปในคราวเดียวกันและจะต้องรายงานผลปริมาณบีโอดีสะสมที่ถูกระบายลงคลองสามให้ สผ. ทราบทุก 6 เดือน นอกจากนั้น นิคมฯ จะต้องจัดทำแผนดำเนินการเพื่อลดปริมาณ BOD Loading ของนิคมฯ ที่จะระบายลงสู่คลองสามในระยะยาวด้วย ในระยะแรกของการดำเนินงานนิคมฯ จะควบคุมปริมาณน้ำทิ้งที่ยอมให้ระบายออกได้สูงสุด ไม่เกิน 9,417 ลบ.ม./วัน หากมีปริมาณน้ำเกินจากที่สามารถระบายลงคลองสามได้ ให้นิคมฯ ระบายทิ้งลงคลองบางกระพรุน *** คลองบางกระพรุน** ในฤดูแล้ง (พฤศจิกายน - เมษายน) ปริมาณ BOD Loading ที่นิคมฯ สามารถระบายออกจะต้องไม่เกิน 513.31 กก.บีโอดี/วัน และมีค่าดีโอ (DO) ไม่น้อยกว่า 3 มิลลิกรัม/ลิตร โดยที่โครงการจะใช้วิธีผสมผสาน (Integrated Method) คือ การลดทั้งปริมาณน้ำทิ้งและลดความเข้มข้นของบีโอดีไปในคราวเดียวกันและจะต้องรายงานผลปริมาณบีโอดีสะสมที่ถูกระบายลงคลองบางกระพรุนให้ สผ. ทราบทุก 6 เดือน นอกจากนั้น นิคมฯ จะต้องจัดทำแผนดำเนินการเพื่อลดปริมาณ BOD Loading ของนิคมฯ ที่จะระบายลงสู่คลองบางกระพรุนในระยะยาวด้วย ในระยะแรกของการดำเนินงาน จะควบคุมปริมาณน้ำทิ้งที่ยอมให้ระบายออกได้สูงสุดไม่เกิน 25,666 ลบ.ม./วัน หากมีปริมาณน้ำเกินจากที่สามารถระบายลงคลองบางกระพรุนได้ให้นิคมฯ ระบายทิ้งลงคลองระบายน้ำข้างนิคมอุตสาหกรรมผาแดง ซึ่งเป็นรางระบายน้ำทิ้งมิใช่คลองสาธารณะ			

ลงชื่อ.....
(นายภัคพงษ์ ธเนศพิพัฒ)
ผู้จัดการทั่วไป บริษัท นิคมอุตสาหกรรมเอเชีย จำกัด

ลงชื่อ.....
(นายฤษฎาธร ทรัพย์อุไรรัตน์)
ผู้ชำนาญการ บริษัท โฟร์เทียร์ คอนซัลแตนต์ จำกัด

ตารางที่ 2 (ต่อ) มาตรการป้องกันและแก้ไขผลกระทบสิ่งแวดล้อม (ช่วงดำเนินการ) รายงานการเปลี่ยนแปลงรายละเอียดโครงการในรายงานการประเมินผลกระทบสิ่งแวดล้อม โครงการนิคมอุตสาหกรรมเอเชีย ส่วนขยาย (ครั้งที่ 4) ของบริษัท นิคมอุตสาหกรรมเอเชีย จำกัด ตั้งอยู่ที่ตำบลบ้านฉาง อำเภอบ้านฉาง จังหวัดระยอง

ผลกระทบสิ่งแวดล้อม	มาตรการป้องกันและแก้ไขผลกระทบสิ่งแวดล้อม	สถานที่ดำเนินการ	ระยะเวลาดำเนินการ	ผู้รับผิดชอบ
2.2 คุณภาพน้ำ (ต่อ)	- โครงการจะใช้วิธีควบคุมคุณภาพน้ำ โดยมีรายละเอียดขั้นตอนดังนี้ * ที่บริเวณศูนย์ควบคุมน้ำเสียส่วนกลาง หัวหน้าศูนย์ฯ จะทำหน้าที่ตรวจสอบภาระการระบายภาระบีโอดีในแต่ละวัน โดยระบบควบคุมการเปิด-ปิดน้ำ (ควบคุมอัตราการไหล) และการควบคุมความเข้มข้นของบีโอดีจะถูกตรวจสอบ โดยการติดตั้งเครื่องวัดอัตราการไหลของน้ำทิ้ง และติดตั้งเครื่องตรวจวัดค่าบีโอดี (Biochemical Oxygen Demand) และหรือเครื่องตรวจวัดค่าซีโอดี (Chemical Oxygen Demand) ตามประกาศกระทรวงอุตสาหกรรม เรื่องกำหนดให้โรงงานที่ต้องมีระบบบำบัดน้ำเสียต้องติดตั้งเครื่องมือหรือเครื่องอุปกรณ์พิเศษและเครื่องมือหรือเครื่องอุปกรณ์เพิ่มเติม พ.ศ. 2547 และฉบับที่ 2 พ.ศ. 2548 และกฎหมายอื่น ๆ ที่เกี่ยวข้อง ทั้งนี้ อัตราการระบายน้ำทิ้งสามารถควบคุมได้ที่ศูนย์ควบคุมน้ำเสียส่วนกลาง * ก่อนเริ่มปฏิบัติงานในแต่ละวันจะต้องตรวจสอบค่า BOD และ DO ของน้ำเสียในบ่อพักน้ำทิ้งก่อนว่ามีค่าอยู่ในเกณฑ์มาตรฐานหรือไม่ และมีค่าเท่าใด โดยตรวจสอบอย่างต่อเนื่องเพื่อตรวจสอบค่าความเข้มข้นของบีโอดีของน้ำทิ้งภายหลังการบำบัด * นำค่าความเข้มข้นของบีโอดีที่ตรวจสอบได้พิจารณาค่าบีโอดีที่มีความเข้มข้นสูงสุดที่ตรวจสอบได้ใช้เป็นค่าตัวแทนของคุณภาพน้ำ * คำนวณค่า BOD Loading ที่ระบายทิ้งลงคลองต่าง ๆ เพื่อนำไปกำหนดอัตราการระบายน้ำทิ้งตามข้อกำหนดข้างต้น * ควบคุมอัตราการไหลของน้ำทิ้งให้เป็นไปตามที่กำหนดไว้ รวมทั้งจะต้องบันทึกค่า BOD Loading เพื่อตรวจสอบว่าเป็นไปตามข้อกำหนด	- ภายในพื้นที่นิคมฯ	- ตลอดช่วงดำเนินการ	- บริษัท นิคมอุตสาหกรรมเอเชีย จำกัด

ลงชื่อ.....
(นายภัคพงษ์ ธเนศพิพัฒ)
ผู้จัดการทั่วไป บริษัท นิคมอุตสาหกรรมเอเชีย จำกัด

บริษัท นิคมอุตสาหกรรมเอเชีย จำกัด

ลงชื่อ.....
(นายกฤษฎาธร ทรัพย์อุไรรัตน์)
ผู้ชำนาญการ บริษัท โฟร์เทียร์ คอนซัลแตนต์ จำกัด

Fourtier Consultants Co.,Ltd.

ตารางที่ 2 (ต่อ) มาตรการป้องกันและแก้ไขผลกระทบสิ่งแวดล้อม (ช่วงดำเนินการ) รายงานการเปลี่ยนแปลงรายละเอียดโครงการในรายงานการประเมินผลกระทบสิ่งแวดล้อม โครงการนิคมอุตสาหกรรมเอเชีย ส่วนขยาย (ครั้งที่ 4) ของบริษัท นิคมอุตสาหกรรมเอเชีย จำกัด ตั้งอยู่ที่ตำบลบ้านฉาง อำเภอบ้านฉาง จังหวัดระยอง

ผลกระทบสิ่งแวดล้อม	มาตรการป้องกันและแก้ไขผลกระทบสิ่งแวดล้อม	สถานที่ดำเนินการ	ระยะเวลาดำเนินการ	ผู้รับผิดชอบ
2.2 คุณภาพน้ำ (ต่อ)	* จัดทำคู่มือ/แผนภูมิเพื่อเปรียบเทียบค่าความเข้มข้นของบีโอดี และค่าอัตราการระบายน้ำทิ้งภายหลังการบำบัดเพื่อให้พนักงานใช้เป็นคู่มือในการปฏิบัติงานจริง * การตรวจสอบค่า BOD ในน้ำทิ้งให้ติดตั้งเครื่องตรวจวัดค่าบีโอดี (Biochemical Oxygen Demand) และหรือเครื่องตรวจวัดค่าซีโอดี (Chemical Oxygen Demand) ตามประกาศกระทรวงอุตสาหกรรม เรื่อง กำหนดให้โรงงานที่ต้องมีระบบบำบัดน้ำเสียต้องติดตั้งเครื่องมือหรือเครื่องอุปกรณ์พิเศษและเครื่องมือหรือเครื่องอุปกรณ์เพิ่มเติม พ.ศ. 2547 และฉบับที่ 2 พ.ศ. 2548 และกฎหมายอื่น ๆ ที่เกี่ยวข้อง			
	- นิคมฯ ต้องตรวจวัดอัตราการไหลของน้ำในคลองสามบริเวณจุดระบายน้ำทิ้งของนิคมฯ เพื่อนำข้อมูลที่ได้คำนวณปริมาณหรืออัตราการระบายน้ำทิ้งภายหลังการบำบัดต่อไป	- คลองสามบริเวณจุดระบายน้ำทิ้งของนิคมฯ	- ตลอดช่วงดำเนินการ	- บริษัท นิคมอุตสาหกรรมเอเชีย จำกัด
	- นิคมฯ ต้องตรวจวัดอัตราการไหลของน้ำในคลองบางกระพรุนบริเวณจุดระบายน้ำทิ้งของนิคมฯ เพื่อนำข้อมูลที่ได้คำนวณปริมาณหรืออัตราการระบายน้ำทิ้งภายหลังการบำบัดต่อไป	- คลองบางกระพรุนบริเวณจุดระบายน้ำทิ้งของนิคมฯ	- ตลอดช่วงดำเนินการ	- บริษัท นิคมอุตสาหกรรมเอเชีย จำกัด
	6) การจัดการน้ำทิ้งภายในการบำบัด - นิคมฯ มีปริมาณน้ำทิ้งรวม 41,5000 ลบ.ม./วัน โดยนิคมฯ จะต้องควบคุมอัตราการระบายน้ำทิ้งภายหลังการบำบัดแล้วในบ่อพักน้ำทิ้ง (Holding pond 2) ลงสู่คลองสามให้เหมาะสมกับอัตราการไหลของน้ำในคลองสาม ในกรณีที่คลองสามมีอัตราการไหลต่ำกว่า 0.165 ลบ.ม./วินาที นิคมฯ จะหยุดระบายน้ำทิ้งลงสู่คลองสาม	- บ่อพักน้ำทิ้งของนิคมฯ	- ตลอดช่วงดำเนินการ	- บริษัท นิคมอุตสาหกรรมเอเชีย จำกัด

ลงชื่อ.....
(นายภัคพงษ์ ธเนศพิพัฒ)
ผู้จัดการทั่วไป บริษัท นิคมอุตสาหกรรมเอเชีย จำกัด

กรกฎาคม 2564
หน้า 36/80

ลงชื่อ.....
(นายกฤษฎาธร ทรัพย์อุไรรัตน์)
ผู้ชำนาญการ บริษัท โฟร์เทียร์ คอนซัลแตนต์ จำกัด

ตารางที่ 2 (ต่อ) มาตรการป้องกันและแก้ไขผลกระทบสิ่งแวดล้อม (ช่วงดำเนินการ) รายงานการเปลี่ยนแปลงรายละเอียดโครงการในรายงานการประเมินผลกระทบสิ่งแวดล้อม โครงการนิคมอุตสาหกรรมเอเชีย ส่วนขยาย (ครั้งที่ 4) ของบริษัท นิคมอุตสาหกรรมเอเชีย จำกัด ตั้งอยู่ที่ตำบลบ้านฉาง อำเภอบ้านฉาง จังหวัดระยอง

ผลกระทบสิ่งแวดล้อม	มาตรการป้องกันและแก้ไขผลกระทบสิ่งแวดล้อม	สถานที่ดำเนินการ	ระยะเวลาดำเนินการ	ผู้รับผิดชอบ
2.2 คุณภาพน้ำ (ต่อ)	- นิคมฯ จะต้องควบคุมอัตราการระบายน้ำทิ้งภายหลังการบำบัดแล้วในบ่อพักน้ำทิ้ง (Holding pond 2) ลงสู่คลองบางกระพรุนให้เหมาะสมกับอัตราการไหลของน้ำในคลองบางกระพรุน โดยในฤดูแล้งสามารถระบายน้ำทิ้งได้ไม่เกิน 25,666 ลบ.ม./วัน หรืออัตราการไหลเฉลี่ยของน้ำในคลองบางกระพรุนมีค่าไม่ต่ำกว่า 0.78 ลบ.ม./วินาที หากอัตราการไหลเฉลี่ยของน้ำในคลองบางกระพรุนมีค่าต่ำกว่า 0.78 ลบ.ม./วินาที นิคมฯ จะหยุดระบายน้ำทิ้งลงสู่คลองบางกระพรุน	- บ่อพักน้ำทิ้งของนิคมฯ	- ตลอดช่วงดำเนินการ	- บริษัท นิคมอุตสาหกรรมเอเชีย จำกัด
	- ให้ติดตั้งเครื่องมือวัดอัตราการไหลของน้ำเสียก่อนเข้าระบบ และหลังระบบบำบัดน้ำเสียส่วนกลางเพื่อนำผลมาใช้เปรียบเทียบระดับน้ำ เข้า-ออก รวมทั้งให้โครงการบันทึกปริมาณน้ำทิ้งที่นำไปใช้ประโยชน์ และรายงานผลดังกล่าว ให้สำนักงานนโยบายและแผนทรัพยากรธรรมชาติและสิ่งแวดล้อม และกนอ. ทราบทุก 6 เดือน	- ภายในพื้นที่โรงงาน	- เป็นประจำทุกเดือน ตลอดช่วงดำเนินการ	- บริษัท นิคมอุตสาหกรรมเอเชีย จำกัด
	- นิคมฯ ต้องนำน้ำทิ้งหลังผ่านการบำบัดมาใช้ประโยชน์ในการรดน้ำต้นไม้ ล้างพื้น ล้างถนนหรือลานจอดรถให้มากที่สุดด้วยรถบรรทุกน้ำ โดยมีรายละเอียดดังนี้ * จำหน่ายเป็นน้ำเกรด 2 ให้แก่โรงงานภายในพื้นที่นิคมฯ ที่สนใจใช้น้ำทิ้งภายหลังการบำบัดภายในโรงงาน โดยโรงงานอาจจะนำไปใช้ในกิจกรรมต่าง ๆ ที่ไม่มีความจำเป็นต้องใช้น้ำที่มีคุณภาพสูง เช่น นำไปใช้รดน้ำต้นไม้ หรือสนามหญ้าภายในพื้นที่ โรงงานนำไปล้างวัสดุอุปกรณ์ หรือเครื่องจักร นำไปใช้ในกิจกรรมก่อสร้างหรือนำไปใช้ในระบบหล่อเย็น เป็นต้น โดยกำหนดให้มีราคาถูกกว่าน้ำดิบ และน้ำประปา เพื่อเป็นแรงจูงใจให้เจ้าของโรงงานใช้น้ำทิ้งของนิคมฯ มากที่สุด สำหรับปริมาณน้ำเกรด 2 ที่จะถูกนำกลับไปใช้ประโยชน์นั้นขึ้นอยู่กับความต้องการใช้น้ำของแต่ละโรงงาน	- บ่อพักน้ำทิ้งของนิคมฯ	- ตลอดช่วงดำเนินการ	- บริษัท นิคมอุตสาหกรรมเอเชีย จำกัด

ลงชื่อ.....
(นายภัคพงษ์ ธเนศพิพัฒ)
ผู้จัดการทั่วไป บริษัท นิคมอุตสาหกรรมเอเชีย จำกัด



ลงชื่อ.....
(นายณัฐฐาธร ทรัพย์อุไรรัตน์)
ผู้ชำนาญการ บริษัท โฟร์เทียร์ คอนซัลแตนต์ จำกัด

ตารางที่ 2 (ต่อ) มาตรการป้องกันและแก้ไขผลกระทบสิ่งแวดล้อม (ช่วงดำเนินการ) รายงานการเปลี่ยนแปลงรายละเอียดโครงการในรายงานการประเมินผลกระทบสิ่งแวดล้อม โครงการนิคมอุตสาหกรรมเอเชีย ส่วนขยาย (ครั้งที่ 4) ของบริษัท นิคมอุตสาหกรรมเอเชีย จำกัด ตั้งอยู่ที่ตำบลบ้านฉาง อำเภอบ้านฉาง จังหวัดระยอง

ผลกระทบสิ่งแวดล้อม	มาตรการป้องกันและแก้ไขผลกระทบสิ่งแวดล้อม	สถานที่ดำเนินการ	ระยะเวลาดำเนินการ	ผู้รับผิดชอบ
2.2 คุณภาพน้ำ (ต่อ)	* นำไปใช้รดน้ำต้นไม้/สนามหญ้า ภายในพื้นที่สีเขียว และพื้นที่กันชนของนิคมฯ ซึ่งมีพื้นที่ 332.20 ไร่ คิดเป็นปริมาณน้ำใช้ประมาณ 2,880 ลบ.ม./ วัน * นำไปใช้ในการทำความสะอาดถนน/พื้น ภายในพื้นที่โครงการ รวมทั้งทำความสะอาดรถบรรทุกก่อนที่จะออกจากพื้นที่โครงการ			
	- นิคมฯ พิจารณาจัดจำหน่ายน้ำเกรดสองราคาประหยัดกว่าน้ำประปาหรือน้ำดิบให้โรงงานต่าง ๆ สามารถเลือกนำไปใช้ประโยชน์ได้	- ภายในพื้นที่นิคมฯ	- ตลอดช่วงดำเนินการ	- บริษัท นิคมอุตสาหกรรมเอเชีย จำกัด
	- น้ำทิ้งที่เหลือจากการนำกลับไปใช้ใหม่ ปริมาณสูงสุดประมาณ 37,600 ลบ.ม./วัน ให้ระบายทิ้งยังรางระบายน้ำข้างนิคมอุตสาหกรรมผาแดง (กรณีที่ไม่สามารถระบายลงคลองสาม และคลองบางกระพรุนได้)	- ภายในพื้นที่นิคมฯ	- ตลอดช่วงดำเนินการ	- บริษัท นิคมอุตสาหกรรมเอเชีย จำกัด
	- จดบันทึกปริมาณน้ำทิ้งที่นำกลับไปใช้ประโยชน์ใน 3 กิจกรรมหลัก ได้แก่ นำไปรดน้ำต้นไม้ จำหน่ายเป็นน้ำเกรดสองให้โรงงานต่าง ๆ และนำไปล้างพื้นถนนหรือกิจกรรมก่อสร้างของโครงการ เพื่อทำให้ทราบแนวโน้มการนำน้ำทิ้งกลับไปใช้ประโยชน์ในแต่ละกิจกรรมเพื่อนำไปวางแผนในระยะยาว	- บ่อพักน้ำทิ้งของนิคมฯ	- ตลอดช่วงดำเนินการ	- บริษัท นิคมอุตสาหกรรมเอเชีย จำกัด
	- ส่งเสริมกิจกรรมการนำน้ำทิ้งภายหลังการบำบัดไปใช้ประโยชน์ในกิจกรรมการก่อสร้างของโรงงานที่เข้ามาตั้งในนิคมฯ	- บ่อพักน้ำทิ้งของนิคมฯ	- ตลอดช่วงดำเนินการ	- บริษัท นิคมอุตสาหกรรมเอเชีย จำกัด
	- ก่อนการดำเนินการระบายน้ำทิ้งหลังผ่านการบำบัดที่เก็บกักไว้ในบ่อพักน้ำทิ้งลงคลองสามให้ค่อย ๆ ทยอยปล่อยโดยคำนวณปริมาณปล่อยให้สมดุลกับปริมาณน้ำในคลองสาม	- บ่อพักน้ำทิ้งของนิคมฯ	- ตลอดช่วงดำเนินการ	- บริษัท นิคมอุตสาหกรรมเอเชีย จำกัด
	- น้ำทิ้งส่วนที่เหลือจากการระบายน้ำทิ้งลงคลองสามจะระบายน้ำทิ้งลงสู่คลองบางกระพรุนโดยนิคมฯ จะทำตามมาตรการควบคุมของเทศบาลเมืองมาบตาพุด ดังนี้ * จุดปล่อยน้ำทิ้ง และท่อเชื่อมน้ำทิ้ง ต้องอยู่ในตำแหน่งที่เหมาะสม มีสภาพมั่นคง	- บ่อพักน้ำทิ้งของนิคมฯ	- ตลอดช่วงดำเนินการ	- บริษัท นิคมอุตสาหกรรมเอเชีย จำกัด

ลงชื่อ.....
(นายภัคพงษ์ ธเนศพิพัฒ)
ผู้จัดการทั่วไป บริษัท นิคมอุตสาหกรรมเอเชีย จำกัด

ลงชื่อ.....
(นายฤษฎาธร ทรัพย์อุไรรัตน์)
ผู้ชำนาญการ บริษัท โฟร์เทียร์ คอนซัลแตนต์ จำกัด

ตารางที่ 2 (ต่อ) มาตรการป้องกันและแก้ไขผลกระทบสิ่งแวดล้อม (ช่วงดำเนินการ) รายงานการเปลี่ยนแปลงรายละเอียดโครงการในรายงานการประเมินผลกระทบสิ่งแวดล้อม โครงการนิคมอุตสาหกรรมเอเซีย ส่วนขยาย (ครั้งที่ 4) ของบริษัท นิคมอุตสาหกรรมเอเซีย จำกัด ตั้งอยู่ที่ตำบลบ้านฉาง อำเภอบ้านฉาง จังหวัดระยอง

ผลกระทบสิ่งแวดล้อม	มาตรการป้องกันและแก้ไขผลกระทบสิ่งแวดล้อม	สถานที่ดำเนินการ	ระยะเวลาดำเนินการ	ผู้รับผิดชอบ
2.2 คุณภาพน้ำ (ต่อ)	แข็งแรงและไม่ส่งผลต่อทัศนียภาพ ทั้งนี้ โดยได้รับความเห็นชอบจากเทศบาลเมืองมาบตาพุดก่อน * น้ำทิ้งที่ระบายลงสู่คลองและทางระบายน้ำสาธารณประโยชน์ต้องได้รับการบำบัดจากระบบบำบัดน้ำเสีย และคุณภาพน้ำต้องอยู่ในมาตรฐานทุกครั้งก่อนปล่อยลงสู่ลำคลองสาธารณะต่อไป * นิคมฯ จะต้องติดตั้งบ่อตรวจสอบคุณภาพน้ำ ก่อนปล่อยลงสู่คลองสาธารณะ พร้อมประตูระบายน้ำทุกจุดที่มีท่อเชื่อมลงคลองสาธารณะ * นิคมฯ จะต้องทำการตรวจวัดคุณภาพน้ำภายในระบบบำบัดเป็นประจำทุก ๆ เดือน และรายงานผลให้กองช่างสุขาภิบาล เทศบาลเมืองมาบตาพุด รับทราบทุกครั้ง * นิคมฯ จะต้องจัดให้มีผู้รับผิดชอบระบบบำบัดน้ำเสียโดยเฉพาะ ทั้งนี้ต้องเป็นผู้มีความรู้ความชำนาญการด้านการบำบัดน้ำเสีย * นิคมฯ จะต้องทำการตรวจวัดคุณภาพน้ำพื้นฐาน ได้แก่ ค่า pH อุณหภูมิ และค่าออกซิเจนที่ละลายในน้ำ (DO) เป็นประจำ * กรณีที่ตรวจพบว่าคุณภาพน้ำยังไม่ได้มาตรฐานน้ำทิ้งที่กำหนด จะต้องทำการเก็บกักน้ำไว้ในบ่อเก็บน้ำของนิคมฯ ห้ามมิให้ปล่อยออกสู่คลองสาธารณะโดยเด็ดขาดจนกว่าจะทำการบำบัดน้ำเสียให้ได้ตามมาตรฐานกำหนด * เจ้าหน้าที่มีสิทธิในการเข้าไปตรวจสอบการบำบัดน้ำเสีย และปล่อยน้ำเสียโดยมิแจ้งล่วงหน้าให้ทราบได้ตลอดเวลา โดยนิคมฯ จะต้องจัดเจ้าหน้าที่อำนวยความสะดวก * กรณีที่นิคมฯ ระบายน้ำทิ้งโดยไม่ได้มาตรฐานและส่งผลให้เกิดการสูญเสียต่อลำคลอง สัตว์น้ำ และสภาพแวดล้อม นิคมฯ จะต้องรับผิดชอบชดเชยค่าเสียหายทั้งหมดที่เกิดขึ้นแก่ผู้เสียหายแล้วแต่กรณี			

ลงชื่อ.....
(นายภัคพงษ์ ธเนศพิพัฒ)
ผู้จัดการทั่วไป บริษัท นิคมอุตสาหกรรมเอเซีย จำกัด

ลงชื่อ.....
(นายกฤษฎาธร ทรัพย์อุไรรัตน์)
ผู้ชำนาญการ บริษัท โฟร์เทียร์ คอนซัลแตนต์ จำกัด

ตารางที่ 2 (ต่อ) มาตรการป้องกันและแก้ไขผลกระทบสิ่งแวดล้อม (ช่วงดำเนินการ) รายงานการเปลี่ยนแปลงรายละเอียดโครงการในรายงานการประเมินผลกระทบสิ่งแวดล้อม โครงการนิคมอุตสาหกรรมเอเชีย ส่วนขยาย (ครั้งที่ 4) ของบริษัท นิคมอุตสาหกรรมเอเชีย จำกัด ตั้งอยู่ที่ตำบลบ้านฉาง อำเภอบ้านฉาง จังหวัดระยอง

ผลกระทบสิ่งแวดล้อม	มาตรการป้องกันและแก้ไขผลกระทบสิ่งแวดล้อม	สถานที่ดำเนินการ	ระยะเวลาดำเนินการ	ผู้รับผิดชอบ
2.2 คุณภาพน้ำ (ต่อ)	* กรณีเจ้าหน้าที่เข้าตรวจสอบการบำบัดน้ำเสีย และเก็บตัวอย่างน้ำจากระบบบำบัดน้ำเสียของนิคมฯ นำมาวิเคราะห์คุณภาพน้ำเพื่อเป็นการสุ่มตรวจนั้น ทางนิคมฯ จะต้องรับผิดชอบค่าใช้จ่ายในการตรวจวิเคราะห์คุณภาพน้ำดังกล่าวทั้งหมด			
	7) การควบคุมและตรวจสอบระบบบำบัดน้ำเสีย - จัดตั้งศูนย์ควบคุมคุณภาพน้ำเสียส่วนกลาง เพื่อดูแลการบริหารการจัดการและควบคุมดูแลเรื่องลักษณะสมบัติและปริมาณน้ำเสียจากโรงงานต่าง ๆ ภายในนิคมฯ มิให้มีค่าเกินกว่าที่กำหนด	- ภายในพื้นที่นิคมฯ	- ตลอดช่วงดำเนินการ	- บริษัท นิคมอุตสาหกรรมเอเชีย จำกัด
	- จัดให้มีเจ้าหน้าที่ประจำศูนย์ควบคุมการปล่อยน้ำเสียประจำตลอด 24 ชั่วโมงเพื่อติดตามคุณภาพน้ำใน Holding Pond 1 และ Holding Pond 2	- ศูนย์ควบคุมน้ำเสีย	- ตลอดช่วงดำเนินการ	- บริษัท นิคมอุตสาหกรรมเอเชีย จำกัด
	- นิคมฯ ต้องหมั่นตรวจสอบซ่อมแซม ดูแลบำรุงรักษาอุปกรณ์เครื่องมือที่ใช้ในระบบบำบัดน้ำเสียให้สามารถทำงานได้อย่างมีประสิทธิภาพอยู่เสมอ	- ระบบบำบัดน้ำเสียส่วนกลางทางชีวภาพ	- ตลอดช่วงดำเนินการ	- บริษัท นิคมอุตสาหกรรมเอเชีย จำกัด
	- นิคมฯ ต้องจัดเตรียมอะไหล่หรืออุปกรณ์/เครื่องมือที่ใช้ในระบบบำบัดน้ำเสียสำรองไว้ตลอดเวลา เพื่อให้สามารถดำเนินการแก้ไขซ่อมแซมได้ทันทีเมื่ออุปกรณ์เครื่องมือชำรุดเสียหาย	- ระบบบำบัดน้ำเสียส่วนกลางทางชีวภาพ	- ตลอดช่วงดำเนินการ	- บริษัท นิคมอุตสาหกรรมเอเชีย จำกัด
	- ควบคุมดูแลกิจกรรมต่าง ๆ ภายในนิคมฯ ให้อยู่สภาพเรียบร้อย โดยเฉพาะการระบายน้ำทิ้งของโรงงานรายโรง เพื่อป้องกันไม่ให้มีการปนเปื้อนลงสู่แหล่งน้ำผิวดินที่ไหลผ่านพื้นที่นิคมฯ	- ภายในพื้นที่นิคมฯ	- ตลอดช่วงดำเนินการ	- บริษัท นิคมอุตสาหกรรมเอเชีย จำกัด
2.3 ระดับเสียง	- กำหนดให้โรงงานที่จะเข้ามาตั้งในพื้นที่นิคมฯ ต้องมีมาตรการลดระดับเสียงดังจากแหล่งกำเนิด เช่น ติดตั้งอุปกรณ์ที่ทำให้เกิดเสียงดังในห้องปิด และบำรุงรักษาอุปกรณ์เครื่องจักรให้อยู่ในสภาพดีเพื่อลดค่าระดับเสียงจากแหล่งกำเนิด เป็นต้น	- ภายในพื้นที่นิคมฯ	- ตลอดช่วงดำเนินการ	- บริษัท นิคมอุตสาหกรรมเอเชีย จำกัด
	- ควบคุมระดับเสียงจากโรงงานที่บริเวณริมรั้วต้องมีค่าไม่เกิน 70 เดซิเบลเอ ที่ระยะห่าง 1 เมตร	- ภายในพื้นที่นิคมฯ	- ตลอดช่วงดำเนินการ	- บริษัท นิคมอุตสาหกรรมเอเชีย จำกัด

ลงชื่อ.....
(นายภัคพงษ์ ธเนศพิพัฒ)
ผู้จัดการทั่วไป บริษัท นิคมอุตสาหกรรมเอเชีย จำกัด



ลงชื่อ.....
(นายณัฐฏาธร ทรัพย์อุไรรัตน์)
ผู้ชำนาญการ บริษัท โฟร์เทียร์ คอนซัลแตนต์ จำกัด

ตารางที่ 2 (ต่อ) มาตรการป้องกันและแก้ไขผลกระทบสิ่งแวดล้อม (ช่วงดำเนินการ) รายงานการเปลี่ยนแปลงรายละเอียดโครงการในรายงานการประเมินผลกระทบสิ่งแวดล้อม โครงการนิคมอุตสาหกรรมเอเชีย ส่วนขยาย (ครั้งที่ 4) ของบริษัท นิคมอุตสาหกรรมเอเชีย จำกัด ตั้งอยู่ที่ตำบลบ้านฉาง อำเภอบ้านฉาง จังหวัดระยอง

ผลกระทบสิ่งแวดล้อม	มาตรการป้องกันและแก้ไขผลกระทบสิ่งแวดล้อม	สถานที่ดำเนินการ	ระยะเวลาดำเนินการ	ผู้รับผิดชอบ
3. ทรัพยากรชีวภาพ	- นิคมฯ ต้องควบคุมคุณภาพน้ำทิ้งหลังผ่านการบำบัดให้มีคุณภาพอยู่ในมาตรฐาน เพื่อมิให้เกิดผลกระทบต่อสิ่งมีชีวิตในน้ำ	- ภายในพื้นที่นิคมฯ	- ตลอดช่วงดำเนินการ	- บริษัท นิคมอุตสาหกรรม เอเชีย จำกัด
4. คุณค่าการใช้ประโยชน์ของมนุษย์ 4.1 การใช้ที่ดิน	- นิคมฯ ต้องให้ข้อมูลกับสำนักงานผังเมืองจังหวัดระยองเกี่ยวกับรูปแบบการพัฒนานิคมฯ เพื่อนำไปใช้ในการวางผังเมืองหรือแผนพัฒนาของจังหวัดให้สอดคล้องกับแผนงานหลักของสำนักงานคณะกรรมการพัฒนาการเศรษฐกิจและสังคมแห่งชาติ (สศช.) ต่อไป	- ภายในพื้นที่นิคมฯ	- ตลอดช่วงดำเนินการ	- บริษัท นิคมอุตสาหกรรม เอเชีย จำกัด
	- กำหนดให้บริษัทฯ ที่จะเข้ามาประกอบการหรือโรงงานที่เข้ามาตั้งในพื้นที่นิคมฯ ต้องปฏิบัติตามพระราชบัญญัติควบคุมอาคาร พ.ศ. 2522 และกฎหมายอื่น ๆ ที่เกี่ยวข้องอย่างเคร่งครัด	- ภายในพื้นที่นิคมฯ	- ตลอดช่วงดำเนินการ	- บริษัท นิคมอุตสาหกรรม เอเชีย จำกัด
	- กำหนดให้นิคมฯ นำผังการใช้ประโยชน์ที่ดินที่ได้รับความเห็นชอบในรายงานการเปลี่ยนแปลงรายละเอียดโครงการในรายงานการประเมินผลกระทบสิ่งแวดล้อม โครงการนิคมอุตสาหกรรมเอเชีย ส่วนขยาย (ครั้งที่ 4) ไปยื่นขออนุญาตแก้ไขผังแม่บท และผังจัดสรรที่ดินของนิคมฯ ต่อการนิคมอุตสาหกรรมแห่งประเทศไทย	- ภายในพื้นที่นิคมฯ	- ตลอดช่วงดำเนินการ	- บริษัท นิคมอุตสาหกรรม เอเชีย จำกัด
	- กำหนดให้โรงงานที่จะเข้ามาตั้งในพื้นที่นิคมฯ ต้องไม่ปิดกั้นทางสาธารณะที่ปรากฏในโฉนด	- ภายในพื้นที่นิคมฯ	- ตลอดช่วงดำเนินการ	- บริษัท นิคมอุตสาหกรรม เอเชีย จำกัด
4.2 การคมนาคมขนส่ง	- ให้จัดทำเครื่องหมายจราจรตีเส้นแบ่งเขตจราจรบนถนน และติดตั้งสัญญาณจราจรตามทางแยกที่สำคัญภายในพื้นที่นิคมฯ	- ถนนสายหลักภายในพื้นที่นิคมฯ	- ก่อนเปิดดำเนินการและตลอดช่วงดำเนินการ	- บริษัท นิคมอุตสาหกรรม เอเชีย จำกัด
	- จัดการซ่อมแซมถนนรวมถึงป้ายเครื่องหมายจราจรในกรณีเกิดการชำรุดเสียหาย	- ถนนภายในนิคมฯ	- ตลอดช่วงดำเนินการ	- บริษัท นิคมอุตสาหกรรม เอเชีย จำกัด

ลงชื่อ.....
(นายภัคพงษ์ ธเนศพิพัฒ)
ผู้จัดการทั่วไป บริษัท นิคมอุตสาหกรรมเอเชีย จำกัด

ลงชื่อ.....
(นายกฤษฎาธร ทรัพย์อุไรรัตน์)
ผู้ชำนาญการ บริษัท โฟร์เทียร์ คอนซัลแตนต์ จำกัด

ตารางที่ 2 (ต่อ) มาตรการป้องกันและแก้ไขผลกระทบสิ่งแวดล้อม (ช่วงดำเนินการ) รายงานการเปลี่ยนแปลงรายละเอียดโครงการในรายงานการประเมินผลกระทบสิ่งแวดล้อม โครงการนิคมอุตสาหกรรมเอเชีย ส่วนขยาย (ครั้งที่ 4) ของบริษัท นิคมอุตสาหกรรมเอเชีย จำกัด ตั้งอยู่ที่ตำบลบ้านฉาง อำเภอบ้านฉาง จังหวัดระยอง

ผลกระทบสิ่งแวดล้อม	มาตรการป้องกันและแก้ไขผลกระทบสิ่งแวดล้อม	สถานที่ดำเนินการ	ระยะเวลาดำเนินการ	ผู้รับผิดชอบ
4.2 การคมนาคมขนส่ง (ต่อ)	- จำกัดความเร็วของยานพาหนะภายในพื้นที่โครงการไม่เกิน 60 กม./ชม.	- ถนนภายในนิคมฯ	- ตลอดช่วงดำเนินการ	- บริษัท นิคมอุตสาหกรรมเอเชีย จำกัด
	- ร่วมมือกับโรงงานอุตสาหกรรมต่าง ๆ ในพื้นที่นิคมฯ กวดขันพนักงานขับรถใช้ความระมัดระวัง และปฏิบัติตามกฎจราจรอย่างเคร่งครัด	- ถนนภายในนิคมฯ	- ตลอดช่วงดำเนินการ	- บริษัท นิคมอุตสาหกรรมเอเชีย จำกัด
	- ในช่วงเวลาเช้า-เย็น ซึ่งเป็นชั่วโมงเร่งด่วน นิคมฯ ต้องจัดให้มีเจ้าหน้าที่คอยอำนวยความสะดวก และจัดระเบียบการจราจรบริเวณทางเข้า-ออกจากพื้นที่นิคมฯ	- ถนนทางเข้า-ออกบริเวณหน้านิคมฯ	- ตลอดช่วงดำเนินการ	- บริษัท นิคมอุตสาหกรรมเอเชีย จำกัด
	- ติดตั้งป้ายเตือนหรือสัญญาณไฟจราจรบริเวณทางเข้า-ออก ของนิคมฯ บริเวณทางหลวงหมายเลข 3 และถนนมิตรประชา	- ถนนทางเข้า-ออกบริเวณหน้านิคมฯ	- ตลอดช่วงดำเนินการ	- บริษัท นิคมอุตสาหกรรมเอเชีย จำกัด
	- **มาตรการขนส่งสารเคมีภายนอกพื้นที่นิคมฯ** * กำหนดให้โรงงานจัดทำระบบเอกสารการขนส่งสินค้าหรือสารเคมีตามตัวอย่างที่กรมโรงงานอุตสาหกรรมประกาศบังคับใช้ • ชื่อที่ถูกต้องในการขนส่ง ตามระบบขององค์การสหประชาชาติ (UN-Dangerous Goods List) • ประเภทของสินค้าอันตราย (Class) ตามการจัดแบ่งกลุ่มขององค์กรสหประชาชาติ • หมายเลขขององค์การสหประชาชาติ (UN-Number) และ Packaging Group • ปริมาณของสินค้าอันตรายและคำอธิบาย * สารเคมีที่มีการขนส่งจะต้องมีข้อมูลการจัดการในกรณีที่เกิดอุบัติเหตุขณะขนส่ง ข้อมูลเหล่านี้ต้องเก็บแยกจากหีบห่อบรรจุสินค้าอันตรายและสามารถนำข้อมูลเหล่านี้มาใช้ได้เมื่อเกิดอุบัติเหตุขึ้น เช่น เอกสารข้อมูลความปลอดภัย แนวทางการระงับเหตุฉุกเฉิน และแนวทางการปฐมพยาบาลเมื่อเกิดอุบัติเหตุ หรืออาจใช้เอกสาร “คู่มือป้องกันอุบัติภัย” ที่กรมโรงงานอุตสาหกรรมจัดทำขึ้นได้	- เส้นทางการขนส่ง	- ตลอดช่วงดำเนินการ	- บริษัท นิคมอุตสาหกรรมเอเชีย จำกัด

ลงชื่อ.....
(นายภัคพงษ์ ธเนศพิพัฒ)
ผู้จัดการทั่วไป บริษัท นิคมอุตสาหกรรมเอเชีย จำกัด

ลงชื่อ.....
(นายณัฐฎาธร ทรัพย์อุไรรัตน์)
ผู้ชำนาญการ บริษัท โฟร์เทียร์ คอนซัลแตนต์ จำกัด

ตารางที่ 2 (ต่อ) มาตรการป้องกันและแก้ไขผลกระทบสิ่งแวดล้อม (ช่วงดำเนินการ) รายงานการเปลี่ยนแปลงรายละเอียดโครงการในรายงานการประเมินผลกระทบสิ่งแวดล้อม โครงการนิคมอุตสาหกรรมเอเชีย ส่วนขยาย (ครั้งที่ 4) ของบริษัท นิคมอุตสาหกรรมเอเชีย จำกัด ตั้งอยู่ที่ตำบลบ้านฉาง อำเภอบ้านฉาง จังหวัดระยอง

ผลกระทบสิ่งแวดล้อม	มาตรการป้องกันและแก้ไขผลกระทบสิ่งแวดล้อม	สถานที่ดำเนินการ	ระยะเวลาดำเนินการ	ผู้รับผิดชอบ
4.2 การคมนาคมขนส่ง (ต่อ)	* จัดให้มีฉลากบอกคุณสมบัติของสินค้าอันตรายติดไว้ข้างภาชนะบรรจุ * รถบรรทุกสารเคมีจะต้องมีป้ายแสดงความเสี่ยงภัยที่เกิดขึ้นขนาด 40x30 ตร.ซม. และมีขอบป้ายสีดำขนาดความกว้าง 15 มม. พื้นที่ป้ายเป็นสีส้ม แบ่งออกเป็น 2 ส่วน ตามความกว้างของป้ายส่วนบน กำหนดเป็นตัวเลขบอกความเสี่ยงอันตรายจะเกิดขึ้นเนื่องมาจากการขนส่งส่วนล่างเป็น UN-Number * กำหนดมาตรการจำกัดความเร็วของรถขนส่งสารเคมีเพื่อให้พนักงานปฏิบัติตามโดยเคร่งครัดฯ * ฝึกอบรมพนักงานให้มีความตระหนักถึงความเสี่ยงภัยของสารเคมีที่ขนส่ง * กำหนดเส้นทางการขนส่งสารเคมี และให้พนักงานปฏิบัติตามโดยเคร่งครัด ทั้งนี้ เส้นทางดังกล่าวจะต้องเป็นเส้นทางที่ผ่านพื้นที่ชุมชนน้อยที่สุด			
4.3 การระบายน้ำและการป้องกันน้ำท่วม	- นิคมฯ ต้องตรวจสอบ ซ่อมแซมและบำรุงรักษาท่อหรือรางระบายน้ำฝนจากทุกส่วนของพื้นที่นิคมฯ ให้สามารถระบายน้ำได้ตามที่ออกแบบไว้อย่างน้อยปีละ 1 ครั้ง	- ระบบระบายน้ำ	- ตลอดช่วงดำเนินการ	- บริษัท นิคมอุตสาหกรรมเอเชีย จำกัด
	- นิคมฯ ต้องทำความสะอาดลอกตะกอนในรางหรือท่อระบายน้ำฝนในพื้นที่นิคมฯ อย่างน้อยปีละ 1 ครั้ง	- ระบบระบายน้ำฝน	- ตลอดช่วงดำเนินการ	- บริษัท นิคมอุตสาหกรรมเอเชีย จำกัด
	- ดูแลการระบายน้ำของโรงงานรายโรงไม่ให้ทิ้งน้ำเสียลงระบบระบายน้ำฝนและทางน้ำธรรมชาติ	- ระบบระบายน้ำฝน	- ตลอดช่วงดำเนินการ	- บริษัท นิคมอุตสาหกรรมเอเชีย จำกัด
	- นิคมฯ ต้องดำเนินการกำจัดวัชพืชและปรับปรุงท้องคลองให้อยู่ในสภาพที่เหมาะสมอย่างน้อยปีละ 1 ครั้ง ในช่วงก่อนเข้าฤดูฝนหรือประมาณเดือนเมษายน	- คลองสาม คลองสอง และคลองบางกระพรุน	- ตลอดช่วงดำเนินการ	- บริษัท นิคมอุตสาหกรรมเอเชีย จำกัด

ลงชื่อ.....
(นายภัคพงษ์ ธเนศพิพัฒ)
ผู้จัดการทั่วไป บริษัท นิคมอุตสาหกรรมเอเชีย จำกัด

ASIA INDUSTRIAL ESTATE CO., LTD.
บริษัท นิคมอุตสาหกรรมเอเชีย จำกัด

ลงชื่อ.....
(นายฤษฎาธร ทรัพย์อุไรรัตน์)
ผู้ชำนาญการ บริษัท โฟร์เทียร์ คอนซัลแตนต์ จำกัด

Fourtier Consultans Co.,Ltd.

ตารางที่ 2 (ต่อ) มาตรการป้องกันและแก้ไขผลกระทบสิ่งแวดล้อม (ช่วงดำเนินการ) รายงานการเปลี่ยนแปลงรายละเอียดโครงการในรายงานการประเมินผลกระทบสิ่งแวดล้อม โครงการนิคมอุตสาหกรรมเอเชีย ส่วนขยาย (ครั้งที่ 4) ของบริษัท นิคมอุตสาหกรรมเอเชีย จำกัด ตั้งอยู่ที่ตำบลบ้านฉาง อำเภอบ้านฉาง จังหวัดระยอง

ผลกระทบสิ่งแวดล้อม	มาตรการป้องกันและแก้ไขผลกระทบสิ่งแวดล้อม	สถานที่ดำเนินการ	ระยะเวลาดำเนินการ	ผู้รับผิดชอบ
4.3 การระบายน้ำและการป้องกันน้ำท่วม (ต่อ)	- โรงงานที่เข้ามาตั้งในพื้นที่นิคมฯ ต้องจัดสร้างบ่อหน่วงน้ำภายในพื้นที่ของโรงงาน โดยมีขนาด 80 ลบ.ม./เนื้อที่ 1 ไร่ สำหรับโรงงานเข้ามาซื้อพื้นที่อุตสาหกรรมของนิคมฯ ภายหลังเดือนพฤศจิกายน พ.ศ. 2559 (ภายหลังรายงานการเปลี่ยนแปลงรายละเอียดโครงการในรายงานการวิเคราะห์ผลกระทบสิ่งแวดล้อม โครงการนิคมอุตสาหกรรมเอเชีย ส่วนขยาย (ครั้งที่ 1) ได้รับความเห็นชอบจาก สผ.) กำหนดให้โรงงานดังกล่าวต้องจัดสร้างบ่อหน่วงน้ำภายในพื้นที่โรงงาน โดยมีขนาด 190 ลบ.ม./เนื้อที่ 1 ไร่	- โรงงานต่าง ๆ ในนิคมฯ	- ตลอดช่วงดำเนินการ	- บริษัท นิคมอุตสาหกรรมเอเชีย จำกัด
4.4 การจัดการกากของเสีย	**1) การจัดตั้งคณะทำงานเพื่อบริหารและจัดการกากของเสีย** - จัดตั้งคณะทำงานเพื่อบริหารและจัดการกากของเสีย เพื่อนำแนวทางการจัดการกากของเสียตามหลักการ 3R ไปใช้ได้อย่างเป็นรูปธรรม โดยมีหน้าที่รับผิดชอบในการวางแผนการจัดการกากของเสีย รวมทั้งควบคุม และกำกับดูแลให้เป็นไปตามที่กฎหมายกำหนด มีรายละเอียดโครงสร้างคณะทำงานฯ ควรประกอบด้วยผู้แทนจากฝ่ายบริหาร และเจ้าหน้าที่ระดับปฏิบัติการ ได้แก่ * ประธานคณะทำงานฯ ผู้จัดการนิคมอุตสาหกรรมเอเชีย * คณะทำงานและเลขานุการ เจ้าหน้าที่ฝ่ายบุคคลของนิคมอุตสาหกรรมเอเชีย * คณะทำงาน เจ้าหน้าที่แผนกซ่อมบำรุงรักษาของนิคมอุตสาหกรรมเอเชีย * คณะทำงาน หัวหน้าหน่วยรักษาความปลอดภัยนิคมอุตสาหกรรมเอเชีย * คณะทำงาน ตัวแทนจากผู้ประกอบการโรงงานต่าง ๆ ในนิคมอุตสาหกรรมเอเชีย	- ภายในพื้นที่นิคมฯ	- ตลอดช่วงดำเนินการ	- บริษัท นิคมอุตสาหกรรมเอเชีย จำกัด

ลงชื่อ.....
(นายภัคพงษ์ ธเนศพิพัฒ)
ผู้จัดการทั่วไป บริษัท นิคมอุตสาหกรรมเอเชีย จำกัด

กรกฎาคม 2564
หน้า 44/80

ลงชื่อ.....
(นายกฤษฎาธร ทรัพย์อุไรรัตน์)
ผู้ชำนาญการ บริษัท โฟร์เทียร์ คอนซัลแตนต์ จำกัด

ตารางที่ 2 (ต่อ) มาตรการป้องกันและแก้ไขผลกระทบสิ่งแวดล้อม (ช่วงดำเนินการ) รายงานการเปลี่ยนแปลงรายละเอียดโครงการในรายงานการประเมินผลกระทบสิ่งแวดล้อม โครงการนิคมอุตสาหกรรมเอเชีย ส่วนขยาย (ครั้งที่ 4) ของบริษัท นิคมอุตสาหกรรมเอเชีย จำกัด ตั้งอยู่ที่ตำบลบ้านฉาง อำเภอบ้านฉาง จังหวัดระยอง

ผลกระทบสิ่งแวดล้อม	มาตรการป้องกันและแก้ไขผลกระทบสิ่งแวดล้อม	สถานที่ดำเนินการ	ระยะเวลาดำเนินการ	ผู้รับผิดชอบ
4.4 การจัดการกากของเสีย (ต่อ)	- จัดทำแผนการจัดการกากของเสียประจำปี ทั้งกากของเสียจากสำนักงานและพื้นที่พาณิชยกรรม	- ภายในพื้นที่นิคมฯ	- ตลอดช่วงดำเนินการ	- บริษัท นิคมอุตสาหกรรมเอเชีย จำกัด
	- ศึกษาแนวทางการนำหลัก 3R มาใช้ในการจัดการกากของเสียที่เกิดขึ้นจากโครงการ โดยรวบรวมข้อมูลจากหน่วยงานที่เกี่ยวข้อง	- ภายในพื้นที่นิคมฯ	- ตลอดช่วงดำเนินการ	- บริษัท นิคมอุตสาหกรรมเอเชีย จำกัด
	- กำหนดเป้าหมายการลดปริมาณกากของเสียที่เกิดขึ้นให้สอดคล้องกับเทคโนโลยีที่เลือกใช้มากที่สุด	- ภายในพื้นที่นิคมฯ	- ตลอดช่วงดำเนินการ	- บริษัท นิคมอุตสาหกรรมเอเชีย จำกัด
	- จัดทำทะเบียนรายชื่อหน่วยงานที่ได้รับอนุญาตกำจัดของเสีย โดยจำแนกตามประเภทของเสียที่ได้รับอนุญาตกำจัด เพื่อใช้เป็นฐานข้อมูลในการคัดเลือกหน่วยงานเข้ามารับของเสียไปกำจัด รวมทั้งเป็นศูนย์ข้อมูลเพื่อให้บริการแก่โรงงานต่าง ๆ ภายในนิคมฯ ที่ต้องการทราบข้อมูลเกี่ยวกับหน่วยงานที่ได้รับอนุญาตกำจัดของเสีย	- ภายในพื้นที่นิคมฯ	- ตลอดช่วงดำเนินการ	- บริษัท นิคมอุตสาหกรรมเอเชีย จำกัด
	- จัดให้มีการตรวจประเมิน (Audit) หน่วยงานที่เข้ามารับกากของเสียไปกำจัด โดยจัดส่งตัวแทนคณะทำงานฯ เข้าตรวจสอบตั้งแต่ใบอนุญาต ขั้นตอนการขนส่ง และการกำจัดที่ปลายทาง ทำการประเมินก่อนการคัดเลือก 1 ครั้ง และทำการตรวจประเมินระหว่างที่ทำการขนย้ายจริง อย่างน้อยปีละ 2 ครั้ง	- ภายในพื้นที่นิคมฯ	- ตลอดช่วงดำเนินการ	- บริษัท นิคมอุตสาหกรรมเอเชีย จำกัด
	- รวบรวมข้อมูลกากของเสีย ตามชนิด ประเภท และปริมาณของโรงงานต่าง ๆ ที่ตั้งอยู่ในนิคมฯ โดยสำเนาใบกำกับการขนส่งของโรงงานที่ทำการขนย้ายของเสียออกนอกโรงงาน	- ภายในพื้นที่นิคมฯ	- ตลอดช่วงดำเนินการ	- บริษัท นิคมอุตสาหกรรมเอเชีย จำกัด
	- จัดทำรายงานปริมาณกากของเสียที่เกิดขึ้นแยกตามประเภท พร้อมระบุสัดส่วนหรือปริมาณของเสียที่สามารถนำกลับมาใช้ใหม่ ของเสียที่สามารถใช้ซ้ำ และของเสียที่สามารถลดได้จากแหล่งกำเนิด โดยจำแนกแหล่งกำเนิดให้ชัดเจน เช่น กากของเสียจากโรงงาน หรือ กากของเสียจากพื้นที่สำนักงานและพื้นที่พาณิชยกรรมของนิคมฯ เป็นต้น	- ภายในพื้นที่นิคมฯ	- ตลอดช่วงดำเนินการ	- บริษัท นิคมอุตสาหกรรมเอเชีย จำกัด

ลงชื่อ.....
(นายภัคพงษ์ ธเนศพิพัฒ)
ผู้จัดการทั่วไป บริษัท นิคมอุตสาหกรรมเอเชีย จำกัด

ASIA INDUSTRIAL ESTATE CO., LTD
บริษัท นิคมอุตสาหกรรมเอเชีย จำกัด

ลงชื่อ.....
(นายกฤษฎาธร ทรัพย์อุไรรัตน์)
ผู้ชำนาญการ บริษัท โฟร์เทียร์ คอนซัลแตนต์ จำกัด

Fourtier Consultants Co.,Ltd

ตารางที่ 2 (ต่อ) มาตรการป้องกันและแก้ไขผลกระทบสิ่งแวดล้อม (ช่วงดำเนินการ) รายงานการเปลี่ยนแปลงรายละเอียดโครงการในรายงานการประเมินผลกระทบสิ่งแวดล้อม โครงการนิคมอุตสาหกรรมเอเชีย ส่วนขยาย (ครั้งที่ 4) ของบริษัท นิคมอุตสาหกรรมเอเชีย จำกัด ตั้งอยู่ที่ตำบลบ้านฉาง อำเภอบ้านฉาง จังหวัดระยอง

ผลกระทบสิ่งแวดล้อม	มาตรการป้องกันและแก้ไขผลกระทบสิ่งแวดล้อม	สถานที่ดำเนินการ	ระยะเวลาดำเนินการ	ผู้รับผิดชอบ
4.4 การจัดการกากของเสีย (ต่อ)	- จัดประชุมคณะทำงานฯ ทุก 4 เดือน เพื่อวางแผนการจัดการของเสีย และติดตามความก้าวหน้าของงาน	- ภายในพื้นที่นิคมฯ	- ตลอดช่วงดำเนินการ	- บริษัท นิคมอุตสาหกรรมเอเชีย จำกัด
	- จัดทำแผนการฝึกอบรมพนักงานเกี่ยวกับการจัดการของเสียเป็นประจำทุกปี	- ภายในพื้นที่นิคมฯ	- ตลอดช่วงดำเนินการ	- บริษัท นิคมอุตสาหกรรมเอเชีย จำกัด
	- ประชาสัมพันธ์ข้อมูลการจัดการกากของเสีย รวมทั้งรณรงค์ให้โรงงานนำหลักการจัดการกากของเสียแบบ 3R ไปใช้	- ภายในพื้นที่โรงงาน	- ตลอดช่วงดำเนินการ	- บริษัท นิคมอุตสาหกรรมเอเชีย จำกัด
	- รวบรวมข้อมูลเกี่ยวกับ Waste Exchange ในส่วนที่เกี่ยวข้องกับโครงการเพื่อใช้เป็นข้อมูลในการวางแผนการใช้ประโยชน์จากกากของเสียให้มากที่สุด	- ภายในพื้นที่โรงงาน	- ตลอดช่วงดำเนินการ	- บริษัท นิคมอุตสาหกรรมเอเชีย จำกัด
	- จัดให้มีการสุ่มตรวจประเมิน (Audit) การจัดการของเสียของโรงงานในนิคมฯ โดยจัดส่งตัวแทนคณะทำงานฯ เข้าตรวจสอบเป็นประจำทุกปี	- ภายในพื้นที่โรงงาน	- ตลอดช่วงดำเนินการ	- บริษัท นิคมอุตสาหกรรมเอเชีย จำกัด
	2) ขยะมูลฝอยทั่วไป - กำหนดให้โรงงานทุกแห่งจะต้องจัดเตรียมภาชนะรองรับมูลฝอยให้มีความเหมาะสมกับประเภทของมูลฝอยและมีขนาดความจุ ไม่น้อยกว่า 3 เท่า ของปริมาณมูลฝอยแต่ละประเภท	- ภายในพื้นที่โรงงาน	- ตลอดช่วงดำเนินการ	- บริษัท นิคมอุตสาหกรรมเอเชีย จำกัด
	- โรงงานต่าง ๆ จะต้องเก็บรวบรวมมูลฝอยต่าง ๆ ใส่ภาชนะที่เหมาะสมไว้ในพื้นที่ที่มีหลังคาคลุม และมีฝาปิดมิดชิด สามารถขนถ่ายได้โดยสะดวก	- ภายในพื้นที่โรงงาน	- ตลอดช่วงดำเนินการ	- บริษัท นิคมอุตสาหกรรมเอเชีย จำกัด
	- โรงงานจะต้องจัดส่งข้อมูลปริมาณมูลฝอยโรงงาน ตลอดจนองค์ประกอบของมูลฝอยทั่วไป และสำเนาให้นิคมฯ ทราบทุก 6 เดือน	- ภายในพื้นที่โรงงาน	- ตลอดช่วงดำเนินการ	- บริษัท นิคมอุตสาหกรรมเอเชีย จำกัด
	- กำหนดให้โรงงานต่าง ๆ ต้องติดต่อหน่วยงานที่ได้รับอนุญาตมารับมูลฝอยทั่วไปนำไปกำจัดโดยตรง	- ภายในพื้นที่โรงงาน	- ตลอดช่วงดำเนินการ	- บริษัท นิคมอุตสาหกรรมเอเชีย จำกัด

ลงชื่อ.....
(นายภัคพงษ์ ธเนศพิพัฒ)
ผู้จัดการทั่วไป บริษัท นิคมอุตสาหกรรมเอเชีย จำกัด

กรกฎาคม 2564
หน้า 46/80

ลงชื่อ.....
(นายกฤษฎาธร ทรัพย์อุไรรัตน์)
ผู้ชำนาญการ บริษัท โฟร์เทียร์ คอนซัลแตนต์ จำกัด

ตารางที่ 2 (ต่อ) มาตรการป้องกันและแก้ไขผลกระทบสิ่งแวดล้อม (ช่วงดำเนินการ) รายงานการเปลี่ยนแปลงรายละเอียดโครงการในรายงานการประเมินผลกระทบสิ่งแวดล้อม โครงการนิคมอุตสาหกรรมเอเชีย ส่วนขยาย (ครั้งที่ 4) ของบริษัท นิคมอุตสาหกรรมเอเชีย จำกัด ตั้งอยู่ที่ตำบลบ้านฉาง อำเภอบ้านฉาง จังหวัดระยอง

ผลกระทบสิ่งแวดล้อม	มาตรการป้องกันและแก้ไขผลกระทบสิ่งแวดล้อม	สถานที่ดำเนินการ	ระยะเวลาดำเนินการ	ผู้รับผิดชอบ
4.4 การจัดการกากของเสีย (ต่อ)	**3) สิ่งปฏิกูลหรือวัสดุที่ไม่ใช้แล้ว** - กำหนดให้โรงงานทุกแห่งจะต้องจัดเตรียมภาชนะรองรับสิ่งปฏิกูลหรือวัสดุที่ไม่ใช้แล้วให้มีความเหมาะสมกับประเภทของมูลฝอยและมีขนาดความจุ ไม่น้อยกว่า 3 เท่าของปริมาณขยะมูลฝอยแต่ละประเภท	- ภายในพื้นที่โรงงาน	- ตลอดช่วงดำเนินการ	- บริษัท นิคมอุตสาหกรรมเอเชีย จำกัด
	- โรงงานต่าง ๆ จะต้องเก็บรวบรวมสิ่งปฏิกูลหรือวัสดุที่ไม่ใช้แล้วต่าง ๆ ใส่ภาชนะที่เหมาะสมไว้ในพื้นที่ที่มีหลังคาคลุม และมีฝาปิดมิดชิด สามารถขนถ่ายได้โดยสะดวก	- ภายในพื้นที่โรงงาน	- ตลอดช่วงดำเนินการ	- บริษัท นิคมอุตสาหกรรมเอเชีย จำกัด
	- โรงงานจะต้องจัดส่งข้อมูลปริมาณสิ่งปฏิกูลหรือวัสดุที่ไม่ใช้แล้วของโรงงานตลอดจนองค์ประกอบของสิ่งปฏิกูลหรือวัสดุที่ไม่ใช้แล้ว และสำเนาให้ กนอ. ทราบทุก 6 เดือน	- ภายในพื้นที่โรงงาน	- ตลอดช่วงดำเนินการ	- บริษัท นิคมอุตสาหกรรมเอเชีย จำกัด
	- กำหนดให้โรงงานต่าง ๆ ต้องติดต่อหน่วยงานที่ได้รับอนุญาตมารับสิ่งปฏิกูลหรือวัสดุที่ไม่ใช้แล้วนำไปกำจัดโดยตรง	- ภายในพื้นที่โรงงาน	- ตลอดช่วงดำเนินการ	- บริษัท นิคมอุตสาหกรรมเอเชีย จำกัด
	4) ของเสียอันตราย - จัดให้มีเจ้าหน้าที่เพื่อทำหน้าที่ควบคุมดูแลให้โรงงานที่มีกิจกรรมที่ก่อให้เกิดของเสียอันตราย ปฏิบัติตามแผนการจัดการของเสียอันตราย และจะต้องจัดเตรียมที่เก็บรวบรวมของเสียอันตรายในภาชนะที่เหมาะสม ก่อนส่งให้หน่วยงานที่ได้รับอนุญาตรับไปกำจัด	- ภายในพื้นที่โรงงาน	ตลอดช่วงดำเนินการ	- บริษัท นิคมอุตสาหกรรมเอเชีย จำกัด
	- ให้โรงงานแจ้งความจำนงไปยังศูนย์กำจัดของเสียอันตรายที่ได้รับอนุญาตจากทางราชการ เช่น GENCO ให้มาทำการเก็บขนไปกำจัดยังศูนย์ต่อไป และจะต้องแจ้งปริมาณ และลักษณะสมบัติของเสียอันตรายให้ กนอ.เก็บรวบรวมเป็นข้อมูลไว้ด้วย แต่ถ้าหากศูนย์กำจัดของเสียอันตรายยังไม่สามารถให้บริการได้โรงงานต้องจัดพื้นที่สำหรับเก็บของเสียอันตรายดังกล่าว ซึ่งต้องแยกพื้นที่จากการจัดเก็บกากของเสียอื่น ๆ อย่างชัดเจน	- ภายในพื้นที่โรงงาน	- ตลอดช่วงดำเนินการ	- บริษัท นิคมอุตสาหกรรมเอเชีย จำกัด

ลงชื่อ.....
(นายภัคพงษ์ ธเนศพิพัฒ)
ผู้จัดการทั่วไป บริษัท นิคมอุตสาหกรรมเอเชีย จำกัด

ลงชื่อ.....
(นายกฤษฎาธร ทรัพย์อุไรรัตน์)
ผู้ชำนาญการ บริษัท โฟร์เทียร์ คอนซัลแตนต์ จำกัด

ตารางที่ 2 (ต่อ) มาตรการป้องกันและแก้ไขผลกระทบสิ่งแวดล้อม (ช่วงดำเนินการ) รายงานการเปลี่ยนแปลงรายละเอียดโครงการในรายงานการประเมินผลกระทบสิ่งแวดล้อม โครงการนิคมอุตสาหกรรมเอเชีย ส่วนขยาย (ครั้งที่ 4) ของบริษัท นิคมอุตสาหกรรมเอเชีย จำกัด ตั้งอยู่ที่ตำบลบ้านฉาง อำเภอบ้านฉาง จังหวัดระยอง

ผลกระทบสิ่งแวดล้อม	มาตรการป้องกันและแก้ไขผลกระทบสิ่งแวดล้อม	สถานที่ดำเนินการ	ระยะเวลาดำเนินการ	ผู้รับผิดชอบ
4.4 การจัดการกากของเสีย (ต่อ)	- ให้โรงงานรวบรวมข้อมูล การจัดของเสียอันตรายในรูปแบบเอกสารกำกับ (Manifest From) และใบเสร็จรับเงินที่ออกโดยหน่วยงานที่รับกำจัดของเสียอันตรายและสำเนาให้ กนอ. เก็บรวบรวมไว้	- ภายในพื้นที่โรงงาน	- ตลอดช่วงดำเนินการ	- บริษัท นิคมอุตสาหกรรมเอเชีย จำกัด
	- ยานพาหนะที่ใช้ในการเคลื่อนย้าย และขนส่งต้องบรรทุกของเสียอันตรายได้อย่างมิดชิด ไม่มีการรั่วไหล ตกหล่นหรือฟุ้งกระจาย	- ภายในพื้นที่โรงงาน	- ตลอดช่วงดำเนินการ	- บริษัท นิคมอุตสาหกรรมเอเชีย จำกัด
	- ห้ามมิให้เคลื่อนย้าย และขนของเสียอันตราย ประเภทที่อาจทำปฏิกิริยาเคมีรุนแรงต่อกันรวมไปในยานพาหนะเดียวกัน โดยไม่มีมาตรการป้องกันการเกิดปฏิกิริยารุนแรงดังกล่าว	- ภายในพื้นที่โรงงาน	- ตลอดช่วงดำเนินการ	- บริษัท นิคมอุตสาหกรรมเอเชีย จำกัด
	- ชนิดของภาชนะบรรจุของเสียอันตราย สำหรับการเคลื่อนย้ายขนส่งจะต้องเหมาะสมกับของเสียอันตรายชนิดนั้น ๆ	- ภายในพื้นที่โรงงาน	- ตลอดช่วงดำเนินการ	- บริษัท นิคมอุตสาหกรรมเอเชีย จำกัด
	- ขณะที่ทำการขนถ่ายเพื่อไปยังยานพาหนะต้องทำให้มิดชิดไม่ให้มีการรั่วไหลตกหล่นหรือฟุ้งกระจาย	- ภายในพื้นที่โรงงาน	- ตลอดช่วงดำเนินการ	- บริษัท นิคมอุตสาหกรรมเอเชีย จำกัด
	- ต้องมีมาตรการเพื่อความปลอดภัยในการขนส่ง รวมทั้งมาตรการแก้ไขเหตุฉุกเฉินในกรณีเกิดอุบัติเหตุในระหว่างการเคลื่อนย้าย และขนส่งอย่างเพียงพอ	- ภายในพื้นที่โรงงาน	- ตลอดช่วงดำเนินการ	- บริษัท นิคมอุตสาหกรรมเอเชีย จำกัด
	- โรงงานจะต้องดำเนินการแจ้งขออนุญาตฯ และรวบรวมข้อมูลรายละเอียดเกี่ยวกับชนิดปริมาณลักษณะคุณสมบัติ และสถานที่เก็บสิ่งปฏิกูลหรือวัสดุที่ไม่ใช้แล้วนั้น ๆ พร้อมวิธีการเก็บ ทำลายฤทธิ์กำจัด ทิ้ง ฝัง เคลื่อนย้าย ขนส่ง ตามประกาศกระทรวงอุตสาหกรรม เรื่องการกำจัดสิ่งปฏิกูลหรือวัสดุที่ไม่ใช้แล้ว พ.ศ. 2548	- ภายในพื้นที่โรงงาน	- ตลอดช่วงดำเนินการ	- บริษัท นิคมอุตสาหกรรมเอเชีย จำกัด
	- กิจกรรมที่ก่อให้เกิดของเสียอันตรายจะต้องจัดเตรียมที่เก็บรวบรวมของเสียอันตรายในภาชนะที่เหมาะสมเพื่อรอการขนส่งไปกำจัดยังสถานที่กำจัดของเสียอันตรายที่ได้รับอนุญาต เช่น GENCO เป็นต้น	- ภายในพื้นที่โรงงาน	- ตลอดช่วงดำเนินการ	- บริษัท นิคมอุตสาหกรรมเอเชีย จำกัด

ลงชื่อ.....
(นายภัคพงษ์ ธเนศพิพัฒ)
ผู้จัดการทั่วไป บริษัท นิคมอุตสาหกรรมเอเชีย จำกัด

ลงชื่อ.....
(นายกฤษฎาธร ทรัพย์อุไรรัตน์)
ผู้ชำนาญการ บริษัท โฟร์เทียร์ คอนซัลแตนต์ จำกัด

ตารางที่ 2 (ต่อ) มาตรการป้องกันและแก้ไขผลกระทบสิ่งแวดล้อม (ช่วงดำเนินการ) รายงานการเปลี่ยนแปลงรายละเอียดโครงการในรายงานการประเมินผลกระทบสิ่งแวดล้อม โครงการนิคมอุตสาหกรรมเอเชีย ส่วนขยาย (ครั้งที่ 4) ของบริษัท นิคมอุตสาหกรรมเอเชีย จำกัด ตั้งอยู่ที่ตำบลบ้านฉาง อำเภอบ้านฉาง จังหวัดระยอง

ผลกระทบสิ่งแวดล้อม	มาตรการป้องกันและแก้ไขผลกระทบสิ่งแวดล้อม	สถานที่ดำเนินการ	ระยะเวลาดำเนินการ	ผู้รับผิดชอบ
4.4 การจัดการกากของเสีย (ต่อ)	5) กากตะกอนจากระบบบำบัดน้ำเสีย - กำหนดให้มีการวิเคราะห์หาปริมาณวัตถุมีพิษหรือโลหะหนักต่าง ๆ โดยเฉพาะโลหะหนัก แคดเมียม โครเมียม ตะกั่ว และปรอท ในกากตะกอนจากระบบบำบัดน้ำเสียก่อนนำไปปรับสภาพดินในพื้นที่นิคมฯ และหากผลการวิเคราะห์มีค่าเกินมาตรฐานที่กระทรวงอุตสาหกรรมกำหนด จะต้องดำเนินการตามประกาศกระทรวงอุตสาหกรรม เรื่อง การกำจัดสิ่งปฏิกูลหรือวัสดุที่ไม่ใช้แล้ว พ.ศ. 2548 และกฎหมายอื่น ๆ ที่เกี่ยวข้อง	- ภายในพื้นที่นิคมฯ	- ตลอดช่วงดำเนินการ	- บริษัท นิคมอุตสาหกรรมเอเชีย จำกัด
5. ด้านคุณค่าคุณภาพชีวิต 5.1 สภาพสังคม-เศรษฐกิจ	- นิคมฯ จะดำเนินการประสานงานกับโรงงานที่จะเข้ามาตั้งใหม่ และการนิคมอุตสาหกรรมแห่งประเทศไทย เพื่อส่งข้อมูลรายงานการประเมินผลกระทบสิ่งแวดล้อม (EIA) และ/หรือรายงานผลกระทบสิ่งแวดล้อมเบื้องต้น (IEE) แล้วแต่กรณี ให้หน่วยงานต่าง ๆ ที่เกี่ยวข้องในพื้นที่ทั้งเทศบาลเมืองมาบตาพุด เทศบาลตำบลบ้านฉาง รวมทั้งแจ้งข้อมูลให้ชุมชนต่าง ๆ ได้รับทราบ	- โรงงานต่าง ๆ ในนิคมฯ	- ตลอดช่วงดำเนินการ	- บริษัท นิคมอุตสาหกรรมเอเชีย จำกัด
	- กรณีที่มีกิจกรรมใด ๆ ของนิคมฯ และโรงงานอุตสาหกรรม ที่เกี่ยวข้องหรือคาดว่าอาจมีผลกระทบต่อชุมชนต้องจัดเจ้าหน้าที่ประสานงานกับองค์กรปกครองส่วนท้องถิ่นเพื่อประสานงานประชาสัมพันธ์ และสร้างความเข้าใจเป็นกรณี ตามความเหมาะสม	- โรงงานต่าง ๆ ในนิคมฯ	- ตลอดช่วงดำเนินการ	- บริษัท นิคมอุตสาหกรรมเอเชีย จำกัด
	- กำหนดให้นิคมฯ ดำเนินการประชาสัมพันธ์เกี่ยวกับระบบการจัดการสิ่งแวดล้อม เช่น ระบบบำบัดน้ำเสีย เป็นต้น สู่กลุ่มเป้าหมายผ่านผู้นำชุมชน	- ชุมชนโดยรอบพื้นที่นิคมฯ	- ตลอดช่วงดำเนินการ	- บริษัท นิคมอุตสาหกรรมเอเชีย จำกัด
	- ต้องมีการประสานงานประชาสัมพันธ์เผยแพร่เกี่ยวกับลักษณะการดำเนินงานของนิคมฯ โดยจัดให้มีการเข้าเยี่ยมชมนิคมฯ	- ภายในพื้นที่นิคมฯ	- ตลอดช่วงดำเนินการ	- บริษัท นิคมอุตสาหกรรมเอเชีย จำกัด
	- ประสานงานกับผู้นำชุมชนหรือหน่วยงานเกี่ยวข้องเพื่อชี้แจงการดำเนินงานของนิคมฯและการปฏิบัติการจัดการด้านสิ่งแวดล้อม	- ภายในพื้นที่นิคมฯ	- ตลอดช่วงดำเนินการ	- บริษัท นิคมอุตสาหกรรมเอเชีย จำกัด

ลงชื่อ.....
(นายภัคพงษ์ ธเนศพิพัฒ)
ผู้จัดการทั่วไป บริษัท นิคมอุตสาหกรรมเอเชีย จำกัด



ลงชื่อ.....
(นายกฤษฎาธร ทรัพย์อุไรรัตน์)
ผู้ชำนาญการ บริษัท โฟร์เทียร์ คอนซัลแตนต์ จำกัด



ตารางที่ 2 (ต่อ) มาตรการป้องกันและแก้ไขผลกระทบสิ่งแวดล้อม (ช่วงดำเนินการ) รายงานการเปลี่ยนแปลงรายละเอียดโครงการในรายงานการประเมินผลกระทบสิ่งแวดล้อม โครงการนิคมอุตสาหกรรมเอเชีย ส่วนขยาย (ครั้งที่ 4) ของบริษัท นิคมอุตสาหกรรมเอเชีย จำกัด ตั้งอยู่ที่ตำบลบ้านฉาง อำเภอบ้านฉาง จังหวัดระยอง

ผลกระทบสิ่งแวดล้อม	มาตรการป้องกันและแก้ไขผลกระทบสิ่งแวดล้อม	สถานที่ดำเนินการ	ระยะเวลาดำเนินการ	ผู้รับผิดชอบ
5.1 สภาพสังคม-เศรษฐกิจ (ต่อ)	- ส่งเสริม และสนับสนุนให้โรงงานต่าง ๆ ในโครงการรับคนงานท้องถิ่นเข้าทำงาน เพื่อให้ประชาชนในท้องถิ่นมีงานทำ และมีรายได้ที่แน่นอน	- ภายในพื้นที่นิคมฯ	- ตลอดช่วงดำเนินการ	- บริษัท นิคมอุตสาหกรรม เอเชีย จำกัด
	- มีโครงการช่วยเหลือสังคมโดยเฉพาะชุมชนที่ตั้งอยู่ใกล้เคียงโดยรอบนิคมฯ	- ชุมชนใกล้เคียงนิคมฯ	- ตลอดช่วงดำเนินการ	- บริษัท นิคมอุตสาหกรรม เอเชีย จำกัด
	- จัดให้มีแผนการดำเนินการตรวจสอบกรณีมีข้อร้องเรียนชุมชนผ่านคณะกรรมการมวลชนสัมพันธ์และสิ่งแวดล้อมของโครงการนิคมอุตสาหกรรมเอเชีย (ดังรูปที่ 2-4)	- ภายในพื้นที่นิคมฯ และชุมชนใกล้เคียง	- ตลอดช่วงก่อสร้าง และดำเนินการ	- บริษัท นิคมอุตสาหกรรม เอเชีย จำกัด
	- นิคมฯ จัดให้มีแผนประชาสัมพันธ์เชิงรุกเข้าถึงชุมชนเพื่อเผยแพร่ข้อมูลการพัฒนานิคมฯ อย่างละเอียดให้ประชาชนได้เข้าใจการพัฒนาของโครงการตลอดจนต้องจัดการสัมมนากลุ่มย่อยเพื่อรับฟังความคิดเห็น และข้อเสนอแนะของชุมชน และสะท้อนไปยังหน่วยงานที่เกี่ยวข้องผ่านทางคณะกรรมการพัฒนาชุมชน ซึ่งมีตัวแทนของหน่วยงานราชการระดับท้องถิ่นและระดับภูมิภาคตลอดจนผู้แทนจากโครงการ เพื่อแก้ไขปัญหาได้อย่างถูกต้อง และรวดเร็ว	- ชุมชนใกล้เคียงนิคมฯ	- ตลอดช่วงก่อสร้าง และดำเนินการ	- บริษัท นิคมอุตสาหกรรม เอเชีย จำกัด
5.2 อาชีวอนามัยและความปลอดภัย	- จัดให้มีศูนย์อำนวยการภาวะฉุกเฉินในนิคมอุตสาหกรรม	- ภายในพื้นที่นิคมฯ	- ตลอดช่วงดำเนินการ	- บริษัท นิคมอุตสาหกรรม เอเชีย จำกัด
	- จัดให้มีมาตรการด้านความปลอดภัย และแผนฉุกเฉินกรณีเกิดอุบัติเหตุหรือเพลิงไหม้ เพื่อใช้เป็นแนวทางปฏิบัติสำหรับโรงงานอุตสาหกรรมต่าง ๆ ในการประสานงานด้านความช่วยเหลือระหว่างโรงงานในโครงการ และหน่วยงานภายนอกที่เกี่ยวข้อง (ดังรูปที่ 2-5 และรูปที่ 2-6)	- ภายในพื้นที่นิคมฯ	- ตลอดช่วงดำเนินการ	- บริษัท นิคมอุตสาหกรรม เอเชีย จำกัด
	- กำหนดให้ทุกโรงงานต้องนำระบบความปลอดภัยมาใช้ภายในโรงงาน	- ภายในพื้นที่นิคมฯ	- ตลอดช่วงดำเนินการ	- บริษัท นิคมอุตสาหกรรม เอเชีย จำกัด
	- กำหนดให้โรงงานต่าง ๆ ในนิคมฯ จัดทำแผนงานด้านความปลอดภัย รวมทั้งการฝึกซ้อม และอบรมด้านความปลอดภัยให้กับพนักงานของโรงงานอย่างน้อยปีละ 1 ครั้ง	- ภายในพื้นที่นิคมฯ	- หลังเปิดดำเนินการ 1 ปี และตลอดช่วงดำเนินการ	- บริษัท นิคมอุตสาหกรรม เอเชีย จำกัด

ลงชื่อ.....
(นายภัคพงษ์ ธเนศพิพัฒ)
ผู้จัดการทั่วไป บริษัท นิคมอุตสาหกรรมเอเชีย จำกัด

กรกฎาคม 2564
หน้า 50/80

ลงชื่อ.....
(นายกฤษฎาธร ทรัพย์อุไรรัตน์)
ผู้ชำนาญการ บริษัท โฟร์เทียร์ คอนซัลแตนต์ จำกัด

ตารางที่ 2 (ต่อ) มาตรการป้องกันและแก้ไขผลกระทบสิ่งแวดล้อม (ช่วงดำเนินการ) รายงานการเปลี่ยนแปลงรายละเอียดโครงการในรายงานการประเมินผลกระทบสิ่งแวดล้อม โครงการนิคมอุตสาหกรรมเอเชีย ส่วนขยาย (ครั้งที่ 4) ของบริษัท นิคมอุตสาหกรรมเอเชีย จำกัด ตั้งอยู่ที่ตำบลบ้านฉาง อำเภอบ้านฉาง จังหวัดระยอง

ผลกระทบสิ่งแวดล้อม	มาตรการป้องกันและแก้ไขผลกระทบสิ่งแวดล้อม	สถานที่ดำเนินการ	ระยะเวลาดำเนินการ	ผู้รับผิดชอบ
5.2 อาชีวอนามัยและความปลอดภัย (ต่อ)	- นิคมฯ จะต้องส่งเสริมและสนับสนุนรวมทั้งเผยแพร่ และอบรมความรู้ ความเข้าใจในการจัดทำ Safety Compliance Audit แก่โรงงานอย่างต่อเนื่อง และจะต้องจัดให้มีการประเมินผลเกี่ยวกับความปลอดภัยต่าง ๆ และจัดส่งข้อมูลเกี่ยวกับระบบบริหารความปลอดภัยให้ กนอ. ทราบ โดยมีรายละเอียดครอบคลุมในหัวข้อต่าง ๆ ดังต่อไปนี้ * ให้คณะกรรมการความปลอดภัยจัดตั้งศูนย์ข้อมูลด้านความปลอดภัยในการทำงาน โดยประสานงาน และเก็บรวบรวมข้อมูลจากโรงงานต่าง ๆ * จัดให้มีการแลกเปลี่ยนความคิดเห็นด้านแผนการจัดการด้านความปลอดภัยภายในโรงงาน * จัดทำวารสารด้านความปลอดภัย เพื่อเผยแพร่ข้อมูลข่าวสารด้านวิชาการ และรายงานสถานการณ์หรือกิจกรรมด้านความปลอดภัยในโรงงาน * จัดให้มีการฝึกอบรมด้านความปลอดภัย โดยมีคณะกรรมการความปลอดภัยเป็นศูนย์กลางในการติดต่อหน่วยงานราชการให้เข้ามาฝึกอบรมด้านความปลอดภัยตามที่กฎหมายกำหนด เช่น ฝึกอบรมด้านการดับเพลิง และอบรมเจ้าหน้าที่ความปลอดภัยในระดับต่าง ๆ เป็นต้น * จัดให้มีสัปดาห์แห่งความปลอดภัยในพื้นที่นิคมฯ * ประสานงานกับโรงงานต่าง ๆ ในการจัดทำ และฝึกซ้อมแผนฉุกเฉินของนิคมฯ	- ภายในพื้นที่นิคมฯ	- ตลอดช่วงดำเนินการ	- บริษัท นิคมอุตสาหกรรมเอเชีย จำกัด
	- กำหนดให้มีอุปกรณ์ดับเพลิงต่าง ๆ ตามมาตรฐาน กนอ. ตามข้อบังคับการนิคมอุตสาหกรรมแห่งประเทศไทยว่าด้วยมาตรฐานระบบสาธารณูปโภค สิ่งอำนวยความสะดวกและบริการในนิคมอุตสาหกรรม พ.ศ. 2555 และกฎหมายอื่น ๆ ที่เกี่ยวข้อง * หัวดับเพลิง (Hydrant) ที่ใช้ในระบบดับเพลิงต้องมีคุณสมบัติ ดังต่อไปนี้ • เป็นแบบเปียก (Wet Barrel)	- ภายในพื้นที่นิคมฯ	- ตลอดช่วงดำเนินการ	- บริษัท นิคมอุตสาหกรรมเอเชีย จำกัด

ลงชื่อ.....
(นายภัคพงษ์ ธเนศพิพัฒ)
ผู้จัดการทั่วไป บริษัท นิคมอุตสาหกรรมเอเชีย จำกัด

กรกฎาคม 2564
หน้า 51/80

ลงชื่อ.....
(นายกฤษฎาธร ทรัพย์อุไรรัตน์)
ผู้ชำนาญการ บริษัท โฟร์เทียร์ คอนซัลแตนต์ จำกัด

ตารางที่ 2 (ต่อ) มาตรการป้องกันและแก้ไขผลกระทบสิ่งแวดล้อม (ช่วงดำเนินการ) รายงานการเปลี่ยนแปลงรายละเอียดโครงการในรายงานการประเมินผลกระทบสิ่งแวดล้อม โครงการนิคมอุตสาหกรรมเอเชีย ส่วนขยาย (ครั้งที่ 4) ของบริษัท นิคมอุตสาหกรรมเอเชีย จำกัด ตั้งอยู่ที่ตำบลบ้านฉาง อำเภอบ้านฉาง จังหวัดระยอง

ผลกระทบสิ่งแวดล้อม	มาตรการป้องกันและแก้ไขผลกระทบสิ่งแวดล้อม	สถานที่ดำเนินการ	ระยะเวลาดำเนินการ	ผู้รับผิดชอบ
5.2 อาชีวอนามัยและความปลอดภัย (ต่อ)	• มีขนาดไม่น้อยกว่า 100 มม. และต้องมีขนาดข้อต่อทางน้ำเข้าหัวดับเพลิงไม่น้อยกว่า 150 มม. และหัวน้ำออกขนาด 65 มม. พร้อมประตูน้ำ จำนวน 2 ข้าง • หัวต่อสายฉีดน้ำดับเพลิงต้องเป็นหัวต่อแบบสวมเร็ว (ตัวเมีย) พร้อมฝาครอบและโซ่ • ระยะห่างระหว่างท่อดับเพลิงแต่ละหัว ต้องไม่เกิน 150 ม. * ระบบส่งน้ำดับเพลิงต้องมีความเหมาะสม และมีแรงดันน้ำปลายท่อดับเพลิงที่จุดไกลสุดไม่น้อยกว่า 1.5 กิโลเมตร/ตารางเซนติเมตร โดยใช้ระบบเครื่องสูบเพิ่มแรงดันน้ำ * จัดเตรียมเครื่องสูบน้ำดับเพลิง แบบลากจูง (ชนิดเคลื่อนที่เร็ว) ขนาด 500 แกลลอน/นาที ที่ความดัน 12 บาร์ ให้พร้อมกับการใช้งานภายในพื้นที่โครงการ * ให้มีมาตรการป้องกันอุบัติเหตุ และแผนฉุกเฉินเมื่อเกิดเหตุเพลิงไหม้ อุบัติเหตุ หรือเหตุฉุกเฉินอื่น ๆ โดยให้เตรียมอุปกรณ์เครื่องมือตลอดจนบุคลากรอย่างเพียงพอ และมีประสิทธิภาพ ทั้งนี้ ต้องจัดให้มีการฝึกซ้อมต่อกรณีดังกล่าวเป็นประจำอย่างน้อย ปีละ 1 ครั้ง			
	- ให้โรงงานมีการติดตั้งอุปกรณ์เพิ่มความดันน้ำเพื่อเพิ่มระดับความดันน้ำในระบบจ่ายน้ำดับเพลิงให้สูงถึง 10 บาร์	- โรงงานต่าง ๆ ในนิคมฯ	- ตลอดช่วงดำเนินการ	- บริษัท นิคมอุตสาหกรรมเอเชีย จำกัด
	- กำหนดให้มีการแลกเปลี่ยนแผนฉุกเฉินระหว่างโรงงาน และทำการฝึกซ้อมร่วมกับโรงงานข้างเคียงอย่างน้อย ปีละ 1 ครั้ง	- โรงงานต่าง ๆ ในนิคมฯ	- ตลอดช่วงดำเนินการ	- บริษัท นิคมอุตสาหกรรมเอเชีย จำกัด
	- จัดให้มีการประชุมเจ้าหน้าที่ด้านความปลอดภัยของโรงงานอุตสาหกรรมต่าง ๆ ในนิคมฯ อย่างน้อยปีละครั้ง เพื่อการปรับปรุงแก้ไขแผนฉุกเฉิน และมาตรการด้านความปลอดภัย	- ภายในพื้นที่นิคมฯ	- ตลอดช่วงดำเนินการ	- บริษัท นิคมอุตสาหกรรมเอเชีย จำกัด
	- กำหนดให้มีการบันทึกความเข้าใจ (Memorandum of Understanding หรือ MOU) ระหว่างนิคมฯ บริเวณข้างเคียงในการให้ความช่วยเหลือกรณีเกิดเหตุฉุกเฉินของนิคมฯ และหน่วยงานข้างเคียง	- ภายในพื้นที่นิคมฯ	- ตลอดช่วงดำเนินการ	- บริษัท นิคมอุตสาหกรรมเอเชีย จำกัด

ลงชื่อ.....
(นายภัคพงษ์ ธเนศพิพัฒ)
ผู้จัดการทั่วไป บริษัท นิคมอุตสาหกรรมเอเชีย จำกัด

ลงชื่อ.....
(นายกฤษฎาธร ทรัพย์อุไรรัตน์)
ผู้ชำนาญการ บริษัท โฟร์เทียร์ คอนซัลแตนต์ จำกัด

ตารางที่ 2 (ต่อ) มาตรการป้องกันและแก้ไขผลกระทบสิ่งแวดล้อม (ช่วงดำเนินการ) รายงานการเปลี่ยนแปลงรายละเอียดโครงการในรายงานการประเมินผลกระทบสิ่งแวดล้อม โครงการนิคมอุตสาหกรรมเอเชีย ส่วนขยาย (ครั้งที่ 4) ของบริษัท นิคมอุตสาหกรรมเอเชีย จำกัด ตั้งอยู่ที่ตำบลบ้านฉาง อำเภอบ้านฉาง จังหวัดระยอง

ผลกระทบสิ่งแวดล้อม	มาตรการป้องกันและแก้ไขผลกระทบสิ่งแวดล้อม	สถานที่ดำเนินการ	ระยะเวลาดำเนินการ	ผู้รับผิดชอบ
5.2 อาชีวอนามัยและความปลอดภัย (ต่อ)	- กำหนดให้มีการจัดทำรายละเอียดอุปกรณ์ดับเพลิงของนิคมข้างเคียงที่สามารถให้ความช่วยเหลือได้ ตลอดจนชนิดและประเภทของอุปกรณ์ดับเพลิง เพื่อขอความช่วยเหลือตามความเหมาะสมของสถานการณ์	- ภายในพื้นที่นิคมฯ	- ตลอดช่วงดำเนินการ	- บริษัท นิคมอุตสาหกรรมเอเชีย จำกัด
	- แจ้งรายชื่อและบุคคลหรือหน่วยงานที่รับผิดชอบเกี่ยวกับการแจ้งเหตุฉุกเฉินระหว่างนิคมฯ ต่าง ๆ	- ภายในพื้นที่นิคมฯ	- ตลอดช่วงดำเนินการ	- บริษัท นิคมอุตสาหกรรมเอเชีย จำกัด
	- กำหนดให้มีการแลกเปลี่ยนและประสานแผนฉุกเฉินระหว่างนิคมอุตสาหกรรมข้างเคียงโดยเฉพาะอย่างยิ่งนิคมอุตสาหกรรมดับบลิวเอชเอ ตะวันออก (มาบตาพุด) นิคมอุตสาหกรรมผาแดง และนิคมอุตสาหกรรมมาบตาพุด อย่างน้อยปีละ 1 ครั้ง	- ภายในพื้นที่นิคมฯ และนิคมอุตสาหกรรมข้างเคียง	- ตลอดช่วงดำเนินการ	- บริษัท นิคมอุตสาหกรรมเอเชีย จำกัด
	- กำหนดให้นิคมฯ จัดทำแผนฉุกเฉินระดับที่ 2 และ 3 ร่วมกับโรงงานภายในนิคมฯ ให้แล้วเสร็จภายใน 1 ปี ภายหลังจากมีโรงงานเข้ามาเปิดดำเนินการแล้ว	- ภายในพื้นที่นิคมฯ ร่วมกับโรงงานต่าง ๆ ในนิคมฯ	- ภายใน 1 ปี หลังจากมีโรงงานเข้าเปิดดำเนินการแล้ว	- บริษัท นิคมอุตสาหกรรมเอเชีย จำกัด
	- โรงงานฯ ที่เข้ามาเปิดดำเนินการในพื้นที่นิคมฯ จะต้องรวบรวมรายชื่อสารเคมีที่อาจเป็นอันตรายต่อสุขภาพของพนักงาน เพื่อส่งมอบให้โรงพยาบาลในพื้นที่เพื่อนำไปใช้เป็นฐานข้อมูลในกรณีเกิดอุบัติเหตุ/อุบัติภัยต่อไป	- โรงงานต่าง ๆ ในนิคมฯ	- ตลอดช่วงดำเนินการ	- บริษัท นิคมอุตสาหกรรมเอเชีย จำกัด
	- มาตรการป้องกันอันตรายร้ายแรงของนิคมฯ ในกรณีที่นิคมฯ มีมาตรการเกี่ยวกับการดูแลรักษาแนวท่อเพื่อลดโอกาสเกิดการรั่วไหลร่วมกับการกำหนดมาตรการเกี่ยวกับการป้องกันการเกิดการติดไฟของก๊าซธรรมชาติหรือสารปิโตรเคมี มีดังนี้ * จัดให้มีสิ่งก่อสร้าง (Barrier) ที่ป้องกันการเกิดอุบัติเหตุจากยานพาหนะวิ่งเข้าชนแนวท่อในบริเวณที่มีการวางแผนท่อข้างถนนตามมาตรฐาน AASHTO สูงไม่น้อยกว่า 42 นิ้ว * จัดให้มีการปิดกั้นพื้นที่ตลอดแนวการวางท่อเพื่อป้องกันการกระทำอันอาจก่อให้เกิดเหตุการณ์อันตรายจากบุคคลภายนอก	- ตลอดแนวท่อขนส่ง	- ตลอดช่วงดำเนินการ	- บริษัท นิคมอุตสาหกรรมเอเชีย จำกัด

ลงชื่อ.....
(นายภัคพงษ์ ธเนศพิพัฒ)
ผู้จัดการทั่วไป บริษัท นิคมอุตสาหกรรมเอเชีย จำกัด

กรกฎาคม 2564
หน้า 53/80

ลงชื่อ.....
(นายกฤษฎาธร ทรัพย์อุไรรัตน์)
ผู้ชำนาญการ บริษัท โฟร์เทียร์ คอนซัลแตนต์ จำกัด

ตารางที่ 2 (ต่อ) มาตรการป้องกันและแก้ไขผลกระทบสิ่งแวดล้อม (ช่วงดำเนินการ) รายงานการเปลี่ยนแปลงรายละเอียดโครงการในรายงานการประเมินผลกระทบสิ่งแวดล้อม โครงการนิคมอุตสาหกรรมเอเชีย ส่วนขยาย (ครั้งที่ 4) ของบริษัท นิคมอุตสาหกรรมเอเชีย จำกัด ตั้งอยู่ที่ตำบลบ้านฉาง อำเภอบ้านฉาง จังหวัดระยอง

ผลกระทบสิ่งแวดล้อม	มาตรการป้องกันและแก้ไขผลกระทบสิ่งแวดล้อม	สถานที่ดำเนินการ	ระยะเวลาดำเนินการ	ผู้รับผิดชอบ
5.2 อาชีวอนามัยและความปลอดภัย (ต่อ)	* กำหนดให้พื้นที่ในบริเวณแนวท่อเป็นพื้นที่ที่ห้ามมีการกระทำใด ๆ อันอาจส่งผลให้เกิดประกายไฟหรือรังสีความร้อน * จัดให้มีระบบการขออนุญาตเข้าใช้พื้นที่ สำหรับกรณีที่มีความจำเป็นต้องเข้าใช้พื้นที่ในบริเวณแนวท่อโดยผู้ที่เข้าไปภายในพื้นที่ดังกล่าวต้องทราบถึงข้อควรปฏิบัติและข้อความระหว่างต่าง ๆ เกี่ยวกับการป้องกันการเกิดเหตุการณ์อันตราย * จัดให้มีแผนการตรวจสอบดูแลท่อให้มีสภาพที่เหมาะสมต่อการใช้งานตลอดเวลา * จัดให้มีการออกแบบพื้นที่ได้ฐานรองท่อที่สามารถกัก/รวบรวมสารปิโตรเคมีที่เกิดการรั่วไหลในสถานะของเหลวให้อยู่ในบริเวณเดียวกันเพื่อลดโอกาสเกิดเหตุการณ์ร้ายแรงจากการติดไฟ * ปรับปรุงพื้นที่โดยรอบแนวทางการวางท่อให้พื้นที่โล่ง อากาศถ่ายเทสะดวกเพื่อเพิ่มความสามารถในการกระจายตัวเพื่อลดความเข้มข้นในบรรยากาศของก๊าซธรรมชาติหรือสารปิโตรเคมีในกรณีที่เกิดการรั่วไหลในสถานะก๊าซ * จัดให้มีการติดตั้งป้าย สัญลักษณ์ ข้อความเตือนต่าง ๆ ในบริเวณแนวท่อเป็นระยะที่เหมาะสม เพื่อให้บุคคลภายนอกทราบถึงข้อควรระวังและข้อควรปฏิบัติต่าง ๆ * จัดให้มีแผนการระงับเหตุการณ์อันตรายในบริเวณแนวท่อขนส่ง ทั้งในกรณีเกิดการรั่วไหลและในกรณีเหตุการณ์ไฟไหม้หรือระเบิด โดยแผนดังกล่าวจะถูกบรรจุในแผนระงับเหตุการณ์ฉุกเฉินของโครงการ เพื่อที่จะได้มีการนำไปบังคับใช้และฝึกซ้อมให้เกิดความเข้าใจโดยทั่วกัน			
	- จัดให้มีการติดตั้งอุปกรณ์ที่สามารถควบคุมและลดปริมาณการรั่วไหลของก๊าซธรรมชาติหรือสารปิโตรเคมีได้ เช่น Block Valve ในบริเวณที่เหมาะสม	- ตลอดแนวท่อขนส่ง	- ตลอดช่วงดำเนินการ	- บริษัท นิคมอุตสาหกรรมเอเชีย จำกัด

ลงชื่อ.....
(นายภัคพงษ์ ธเนศพิพัฒ)
ผู้จัดการทั่วไป บริษัท นิคมอุตสาหกรรมเอเชีย จำกัด

ลงชื่อ.....
(นายกฤษฎาธร ทรัพย์อุไรรัตน์)
ผู้ชำนาญการ บริษัท โฟร์เทียร์ คอนซัลแตนต์ จำกัด

ตารางที่ 2 (ต่อ) มาตรการป้องกันและแก้ไขผลกระทบสิ่งแวดล้อม (ช่วงดำเนินการ) รายงานการเปลี่ยนแปลงรายละเอียดโครงการในรายงานการประเมินผลกระทบสิ่งแวดล้อม โครงการนิคมอุตสาหกรรมเอเซีย ส่วนขยาย (ครั้งที่ 4) ของบริษัท นิคมอุตสาหกรรมเอเซีย จำกัด ตั้งอยู่ที่ตำบลบ้านฉาง อำเภอบ้านฉาง จังหวัดระยอง

ผลกระทบสิ่งแวดล้อม	มาตรการป้องกันและแก้ไขผลกระทบสิ่งแวดล้อม	สถานที่ดำเนินการ	ระยะเวลาดำเนินการ	ผู้รับผิดชอบ
5.2 อาชีวอนามัยและความปลอดภัย (ต่อ)	- จัดให้มีการติดตั้งระบบหรืออุปกรณ์ที่สามารถลดแรงดันของก๊าซธรรมชาติหรือสารปิโตรเคมีในเส้นท่อได้ในกรณีที่เกิดเหตุการณ์ที่ทำให้ความดันในเส้นท่อสูงเกินกว่าปกติ	- ตลอดแนวท่อขนส่ง	- ตลอดช่วงดำเนินการ	- บริษัท นิคมอุตสาหกรรมเอเซีย จำกัด
	- นำเสนอรายละเอียดแผนระงับเหตุการณ์อันตรายในบริเวณท่อขนส่งโดยรวมของนิคมฯ ภายในระยะเวลา 1 ปี ภายหลังการพิจารณาเห็นชอบในรายงาน	- ตลอดแนวท่อขนส่ง	- ตลอดช่วงดำเนินการ	- บริษัท นิคมอุตสาหกรรมเอเซีย จำกัด
	- กำหนดให้เจ้าของท่อต้องทำการศึกษาการประเมินความเสี่ยงอันตรายต่อแนวท่อขนส่งพร้อมทั้งเสนอมาตรการป้องกัน/ลดผลกระทบต่อท่อขนส่งดังกล่าว ในการนี้ให้นำเสนอแผนระงับเหตุการณ์อันตรายโดยละเอียดของโรงงานอุตสาหกรรมปิโตรเคมีแต่ละโรงงานเมื่อเริ่มเข้ามาตั้ง พร้อมทั้งให้โครงการทบทวนและปรับปรุงแผนระงับเหตุการณ์อันตรายโดยรวมของนิคมอุตสาหกรรมโดยต้องพิจารณาให้มีความสอดคล้องกับผลการศึกษาการประเมินความเสี่ยงของโรงงานอุตสาหกรรมปิโตรเคมี	- ตลอดแนวท่อขนส่ง	- ตลอดช่วงดำเนินการ	- บริษัท นิคมอุตสาหกรรมเอเซีย จำกัด
5.3 สุนทรียภาพ	- ให้โรงงานภายในพื้นที่นิคมฯ ปลูกไม้ยืนต้น (Green Area) ตามประกาศการนิคมอุตสาหกรรมแห่งประเทศไทย ที่ 103/2556 เรื่อง การพัฒนาที่ดินสำหรับผู้ประกอบกิจการในนิคมอุตสาหกรรม	- ภายในพื้นที่โรงงาน	- ตลอดช่วงดำเนินการ	- บริษัท นิคมอุตสาหกรรมเอเซีย จำกัด
	- จัดให้มีพื้นที่สีเขียวและแนวกันชน 332.20 ไร่ หรือคิดเป็นร้อยละ 10.31 ของพื้นที่นิคมฯ ทั้งหมด ซึ่งพื้นที่ดังกล่าวไม่รวมพื้นที่สีเขียวบริเวณเกาะกลางและไหล่ทาง โดยปลูกต้นไม้ยืนต้นทรงสูง เช่น ประดู่ อโศกอินเดีย จามจุรี สน หว้า นนทรี และสะเดา เป็นต้น เป็นแนว-แถวสลับฟันปลาอย่างน้อย 3 แถว โดยกำหนดความกว้างในแต่ละพื้นที่ดังนี้ (ผังพื้นที่สีเขียวแสดงดังรูปที่ 2-7 ส่วน section พื้นที่สีเขียวแสดงดังรูปที่ 2-8) * แนวกันชนทางด้านทิศใต้ บริเวณที่ติดกับทางรถไฟสายสัตหีบ-มาบตาพุดมีความกว้างประมาณ 70 เมตร (section C-C)	- ภายในพื้นที่นิคมฯ	- ตลอดช่วงดำเนินการ	- บริษัท นิคมอุตสาหกรรมเอเซีย จำกัด

ลงชื่อ.....
(นายภัคพงษ์ ธเนศพิพัฒ)
ผู้จัดการทั่วไป บริษัท นิคมอุตสาหกรรมเอเซีย จำกัด

บริษัท นิคมอุตสาหกรรมเอเซีย จำกัด

กรกฎาคม 2564
หน้า 55/80

ลงชื่อ.....
(นายณัฐฎาธร ทรัพย์อุไรรัตน์)
ผู้ชำนาญการ บริษัท โฟร์เทียร์ คอนซัลแตนต์ จำกัด

Fourtier Consultants Co.,Ltd.

ตารางที่ 2 (ต่อ) มาตรการป้องกันและแก้ไขผลกระทบสิ่งแวดล้อม (ช่วงดำเนินการ) รายงานการเปลี่ยนแปลงรายละเอียดโครงการในรายงานการประเมินผลกระทบสิ่งแวดล้อม โครงการนิคมอุตสาหกรรมเอเชีย ส่วนขยาย (ครั้งที่ 4) ของบริษัท นิคมอุตสาหกรรมเอเชีย จำกัด ตั้งอยู่ที่ตำบลบ้านฉาง อำเภอบ้านฉาง จังหวัดระยอง

ผลกระทบสิ่งแวดล้อม	มาตรการป้องกันและแก้ไขผลกระทบสิ่งแวดล้อม	สถานที่ดำเนินการ	ระยะเวลาดำเนินการ	ผู้รับผิดชอบ
5.3 สุนทรียภาพ (ต่อ)	* แนวกันชนทางด้านทิศเหนือส่วนเดิม กำหนดให้มีพื้นที่แนวกันชนมีความกว้างไม่น้อยกว่า 10 เมตร และกำหนดให้ระยะกันชนของโรงงานห้ามก่อสร้างอาคารส่วนผลิตฯ ภายในระยะ 30 เมตร จากรั้วโรงงาน (section B1-B1) * แนวกันชนที่มีการเปลี่ยนแปลงทางด้านทิศเหนือฝั่งซ้าย กำหนดให้แนวกันชนมีความกว้างไม่น้อยกว่า 14.0 เมตร (แนวนอน) และ 14.5 เมตร (แนวตั้ง) (section A-A) โดยทำการปลูกไม้ยืนต้น 5 แถว สลับฟันปลาระยะห่างระหว่างต้น 6 เมตร ระยะห่างระหว่างแถว 3 เมตร พื้นที่ปลูกกว้าง 14.5 เมตร ยาว 351 เมตร รวมปลูกต้นไม้ทั้งหมด 295 ต้น ในช่วงเริ่มปลูกให้ใช้ต้นไม้ขนาดความสูง 1 เมตร และกำหนดให้ระยะกันชนของโรงงานห้ามก่อสร้างอาคารส่วนผลิตฯ ภายในระยะ 30 เมตร จากรั้วโรงงาน * แนวกันชนที่มีการเปลี่ยนแปลงทางด้านทิศเหนือฝั่งขวา กำหนดให้แนวกันชนมีความกว้างไม่น้อยกว่า 11.5 เมตร (section B2-B2) โดยทำการปลูกไม้ยืนต้น 4 แถว สลับฟันปลาระยะห่างระหว่างต้น 6 เมตร ระยะห่างระหว่างแถว 3 เมตร พื้นที่ปลูกกว้าง 11.5 เมตร ยาว 630 เมตร รวมปลูกต้นไม้ทั้งหมด 420 ต้น ในช่วงเริ่มปลูกให้ใช้ต้นไม้ขนาดความสูง 1 เมตร และกำหนดให้ระยะกันชนของโรงงานห้ามก่อสร้างอาคารส่วนผลิตฯ ภายในระยะ 30 เมตร จากรั้วโรงงาน * แนวกันชนด้านทิศตะวันตกของโครงการบริเวณที่ติดริมคลองสองจัดทำเป็นสวนป่ามีความกว้างไม่น้อยกว่า 100 เมตร (section G-G) และบริเวณไม่ติดคลองสองจัดให้มีพื้นที่แนวกันชนกว้างไม่น้อยกว่า 10 เมตร และกำหนดให้ระยะกันชนของโรงงานห้ามก่อสร้างอาคารส่วนผลิตฯ ภายในระยะ 30 เมตร จากรั้วโรงงาน (section B1-B1)			

ลงชื่อ.....
(นายภัคพงษ์ ธเนศพิพัฒ)
ผู้จัดการทั่วไป บริษัท นิคมอุตสาหกรรมเอเชีย จำกัด

กรกฎาคม 2564
หน้า 56/80

ลงชื่อ.....
(นายกฤษฎาธร ทรัพย์อุไรรัตน์)
ผู้ชำนาญการ บริษัท โฟร์เทียร์ คอนซัลแตนต์ จำกัด

ตารางที่ 2 (ต่อ) มาตรการป้องกันและแก้ไขผลกระทบสิ่งแวดล้อม (ช่วงดำเนินการ) รายงานการเปลี่ยนแปลงรายละเอียดโครงการในรายงานการประเมินผลกระทบสิ่งแวดล้อม โครงการนิคมอุตสาหกรรมเอเชีย ส่วนขยาย (ครั้งที่ 4) ของบริษัท นิคมอุตสาหกรรมเอเชีย จำกัด ตั้งอยู่ที่ตำบลบ้านฉาง อำเภอบ้านฉาง จังหวัดระยอง

ผลกระทบสิ่งแวดล้อม	มาตรการป้องกันและแก้ไขผลกระทบสิ่งแวดล้อม	สถานที่ดำเนินการ	ระยะเวลาดำเนินการ	ผู้รับผิดชอบ
5.3 สุนทรียภาพ (ต่อ)	* แนวกันชนทางด้านทิศตะวันออกของโครงการซึ่งมีพื้นที่ติดคลองบางกระพรุน กำหนดให้มีพื้นที่สีเขียวเป็นแนวกันชนจากริมคลองบางกระพรุนไม่น้อยกว่า 40 เมตร (section D-D) บริเวณที่ติดริมถนนมิตรประชามีกว้างไม่น้อยกว่า 20 เมตร (section E-E) และบริเวณที่ไม่ติดคลองบางกระพรุนจัดให้มีพื้นที่แนวกันชนกว้างไม่น้อยกว่า 10 เมตร (section F-F) * แนวกันชนบริเวณริมคลองสามตลอดทั้งสองฝั่ง กำหนดให้มีพื้นที่สีเขียวเป็นแนวกันชนไม่น้อยกว่า 10 เมตร (section H-H)			
	- จัดให้มีพื้นที่สีเขียวและแนวกันชนทันทีที่เริ่มพัฒนาโครงการ	- ภายในพื้นที่นิคมฯ	- เมื่อเปิดดำเนินการ	- บริษัท นิคมอุตสาหกรรมเอเชีย จำกัด
	- จัดสร้างเรือนเพาะชำต้นไม้สำหรับเพาะกล้าไม้ เพื่อปลูกต้นไม้ทดแทนกรณีที่พบต้นไม้ในพื้นที่สีเขียวตาย	- ภายในพื้นที่นิคมฯ	- ตลอดช่วงดำเนินการ	- บริษัท นิคมอุตสาหกรรมเอเชีย จำกัด
	- จัดให้แผนบำรุงรักษาต้นไม้ โดยว่าจ้างบริษัทรับเหมาที่มีความรู้ ความชำนาญด้านพันธุ์ไม้มาดูแล บำรุงรักษาต้นไม้ในพื้นที่สีเขียวของนิคมฯ เช่น * กำจัดวัชพืช โดยดูแลไม่ให้วัชพืชคลุมยอดหรือพันลำต้นของกล้าไม้ ซึ่งจะทำให้การเจริญเติบโตของกล้าไม้ที่ปลูกต่ำกว่าปกติ * มีการใส่ปุ๋ยบำรุงเพื่อเพิ่มธาตุอาหารให้พืช ทุก ๆ 3 เดือน และก่อนเข้าฤดูฝน * ตัดแต่งกิ่ง ลิดกิ่ง เมื่ออายุ 2-3 ปี และตัดสางขยายระยะเมื่อต้นไม้มีอายุ 4-5 ปี และยอดเริ่มชิดกัน * กรณีที่ต้นไม้ในพื้นที่สีเขียวตาย โครงการจะทำการปลูกทดแทนให้แล้วเสร็จภายใน 1 เดือน	- ภายในพื้นที่นิคมฯ	- ตลอดช่วงดำเนินการ	- บริษัท นิคมอุตสาหกรรมเอเชีย จำกัด

ลงชื่อ.....
(นายภัคพงษ์ ธเนศพิพัฒ)
ผู้จัดการทั่วไป บริษัท นิคมอุตสาหกรรมเอเชีย จำกัด

กรกฎาคม 2564
หน้า 57/80

ลงชื่อ.....
(นายกฤษฎาธร ทรัพย์อุไรรัตน์)
ผู้ชำนาญการ บริษัท โฟร์เทียร์ คอนซัลแตนต์ จำกัด

ตารางที่ 2 (ต่อ) มาตรการป้องกันและแก้ไขผลกระทบสิ่งแวดล้อม (ช่วงดำเนินการ) รายงานการเปลี่ยนแปลงรายละเอียดโครงการในรายงานการประเมินผลกระทบสิ่งแวดล้อม โครงการนิคมอุตสาหกรรมเอเชีย ส่วนขยาย (ครั้งที่ 4) ของบริษัท นิคมอุตสาหกรรมเอเชีย จำกัด ตั้งอยู่ที่ตำบลบ้านฉาง อำเภอบ้านฉาง จังหวัดระยอง

ผลกระทบสิ่งแวดล้อม	มาตรการป้องกันและแก้ไขผลกระทบสิ่งแวดล้อม	สถานที่ดำเนินการ	ระยะเวลาดำเนินการ	ผู้รับผิดชอบ
5.3 สุนทรียภาพ (ต่อ)	- กำหนดให้มีการติดตามการเจริญเติบโตของพันธุ์ไม้ในพื้นที่สีเขียว เช่น การตรวจวัดขนาดลำต้น และส่วนสูงทุก 6 เดือน เป็นต้น และนำข้อมูลที่ได้มาประเมินเพื่อกำหนดมาตรการเพิ่มเติมในการคัดเลือกพันธุ์ไม้ และการบำรุงรักษาอย่างเหมาะสมเป็นประจำทุกปี	- ภายในพื้นที่นิคมฯ	- ตลอดช่วงดำเนินการ	- บริษัท นิคมอุตสาหกรรมเอเชีย จำกัด
	- จัดกิจกรรมร่วมกับชุมชนในการปลูกต้นไม้บริเวณพื้นที่ชุมชนที่อยู่ใกล้เคียงกับพื้นที่นิคมฯ หรือบริเวณที่มีความอ่อนไหว เช่น วัด โรงเรียน โรงพยาบาลส่งเสริมสุขภาพตำบล เป็นต้น โดยกำหนดไว้ในแผน CSR และประชาสัมพันธ์ของโครงการประจำปี อย่างน้อยปีละ 1 ครั้ง	- ชุมชนและพื้นที่อ่อนไหวในรัศมี 5 กิโลเมตรโดยรอบโครงการ	- เมื่อเปิดดำเนินการ	- บริษัท นิคมอุตสาหกรรมเอเชีย จำกัด

หมายเหตุ : บริษัท นิคมอุตสาหกรรมเอเชีย จำกัด เป็นผู้รับผิดชอบมาตรการป้องกันและแก้ไขผลกระทบสิ่งแวดล้อม ช่วงดำเนินการ ภายใต้การกำกับดูแลของการนิคมอุตสาหกรรมแห่งประเทศไทย (กนอ.) โดยระบุแนบท้ายสัญญากับโรงงานให้เป็นผู้ดำเนินการและต้องกำกับดูแลให้โรงงานปฏิบัติตามอย่างเคร่งครัด

ลงชื่อ.....
(นายภัคพงษ์ ธเนศพิพัฒ)
ผู้จัดการทั่วไป บริษัท นิคมอุตสาหกรรมเอเชีย จำกัด

ลงชื่อ.....
(นายกฤษฎาธร ทรัพย์อุไรรัตน์)
ผู้ชำนาญการ บริษัท โฟร์เทียร์ คอนซัลแตนต์ จำกัด

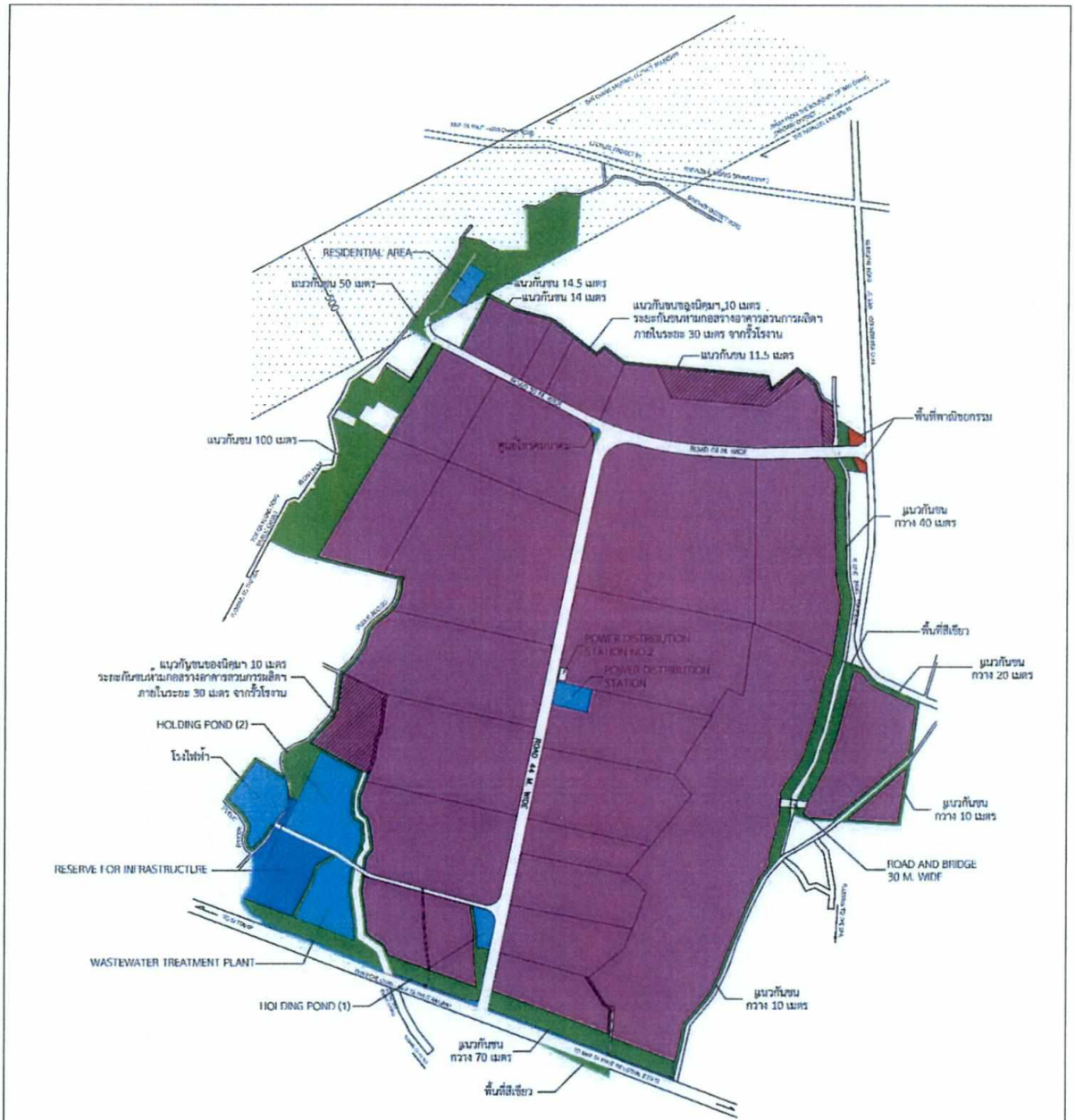

ตารางการใช้ประโยชน์ที่ดินของโครงการ

สัญลักษณ์	ประเภทการใช้ประโยชน์ที่ดิน	พื้นที่ เนื้อที่ (ไร่)	ร้อยละ
	พื้นที่อุตสาหกรรม	2,587.85	80.36
	พื้นที่พาณิชยกรรม	3.11	0.10
	พื้นที่ระบบสาธารณูปโภค	257.19	7.99
	- พื้นที่ระบบบำบัดน้ำเสีย	27.20	
	- พื้นที่บ่อ Holding Pond 1 และ Holding Pond 2	51.83	
	- พื้นที่ระบบกำจัดขยะ	-	
	- พื้นที่สถานีไฟฟ้าย่อย	7.23	
	พื้นที่ศูนย์ราชการนิคมฯ	0.38	
	- พื้นที่ถนน	125.24	
	- พื้นที่ระบบระบายน้ำ	11.52	
	- พื้นที่ Residential area	7.68	
	- พื้นที่โรงไฟฟ้า	26.11	
	พื้นที่สำรองไว้เพื่อการพัฒนาระบบสาธารณูปโภค	39.90	1.24
	พื้นที่สีเขียวและแนวกันชน	332.20	10.31
	รวมเป็นพื้นที่ทั้งหมด	3,220.25	100.00

นิคมอุตสาหกรรมเอเชีย
SCALE 1:10,000
0 100 200 400 600 800 1000M.

ที่มา : บริษัท นิคมอุตสาหกรรมเอเชีย จำกัด, 2564

รูปที่ 2-1 ผังการใช้ประโยชน์ที่ดินภายหลังการเปลี่ยนแปลง

ลงชื่อ.....
(นายภัคพงษ์ ธเนศพิพัฒ)
ผู้จัดการทั่วไป บริษัท นิคมอุตสาหกรรมเอเชีย จำกัด

บริษัท นิคมอุตสาหกรรมเอเชีย จำกัด

ธันวาคม 2564
หน้า 59/80

ลงชื่อ.....
(นายกฤษฎาธร ทรัพย์อุไรรัตน์)
ผู้ชำนาญการ บริษัท โฟร์เทียร์ คอนซัลแตนต์ จำกัด

Fourtier Consultants Co.,Ltd.

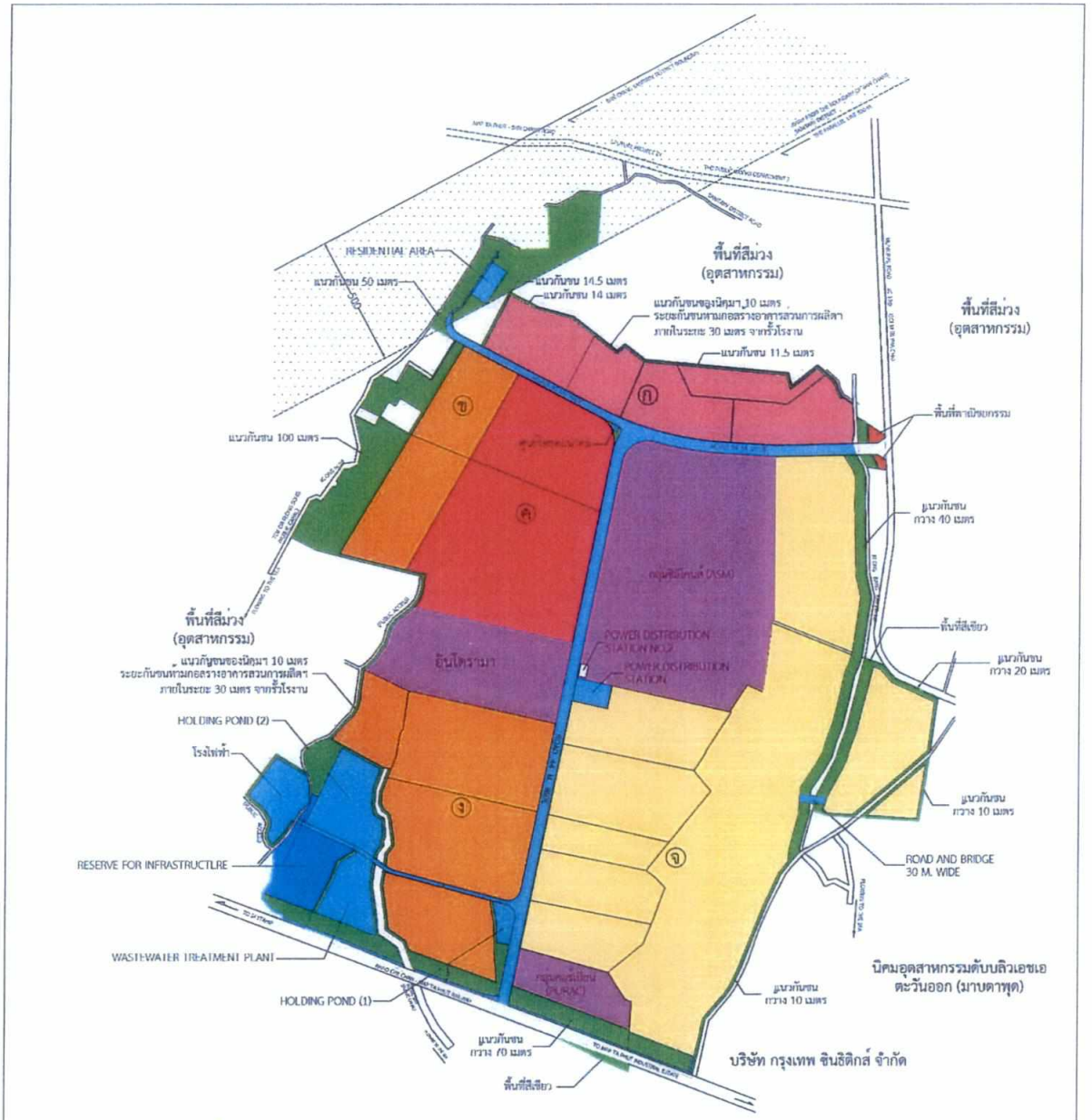

ที่มา : บริษัท นิคมอุตสาหกรรมเอเซีย จำกัด, 2564

รูปที่ 2-2 ผังแสดงพื้นที่อุตสาหกรรมหลักและพื้นที่อุตสาหกรรมรอง

ลงชื่อ.....
(นายภัคพงษ์ ธเนศพิพัฒ)
ผู้จัดการทั่วไป บริษัท นิคมอุตสาหกรรมเอเซีย จำกัด

บริษัท นิคมอุตสาหกรรมเอเซีย จำกัด
กรกฎาคม 2564
หน้า 60/80

ลงชื่อ.....
(นายกษิฎาธร ทรัพย์อุไรรัตน์)
ผู้ชำนาญการ บริษัท โฟร์เทียร์ คอนซัลแตนต์ จำกัด

Fourtier Consultants Co.,Ltd.

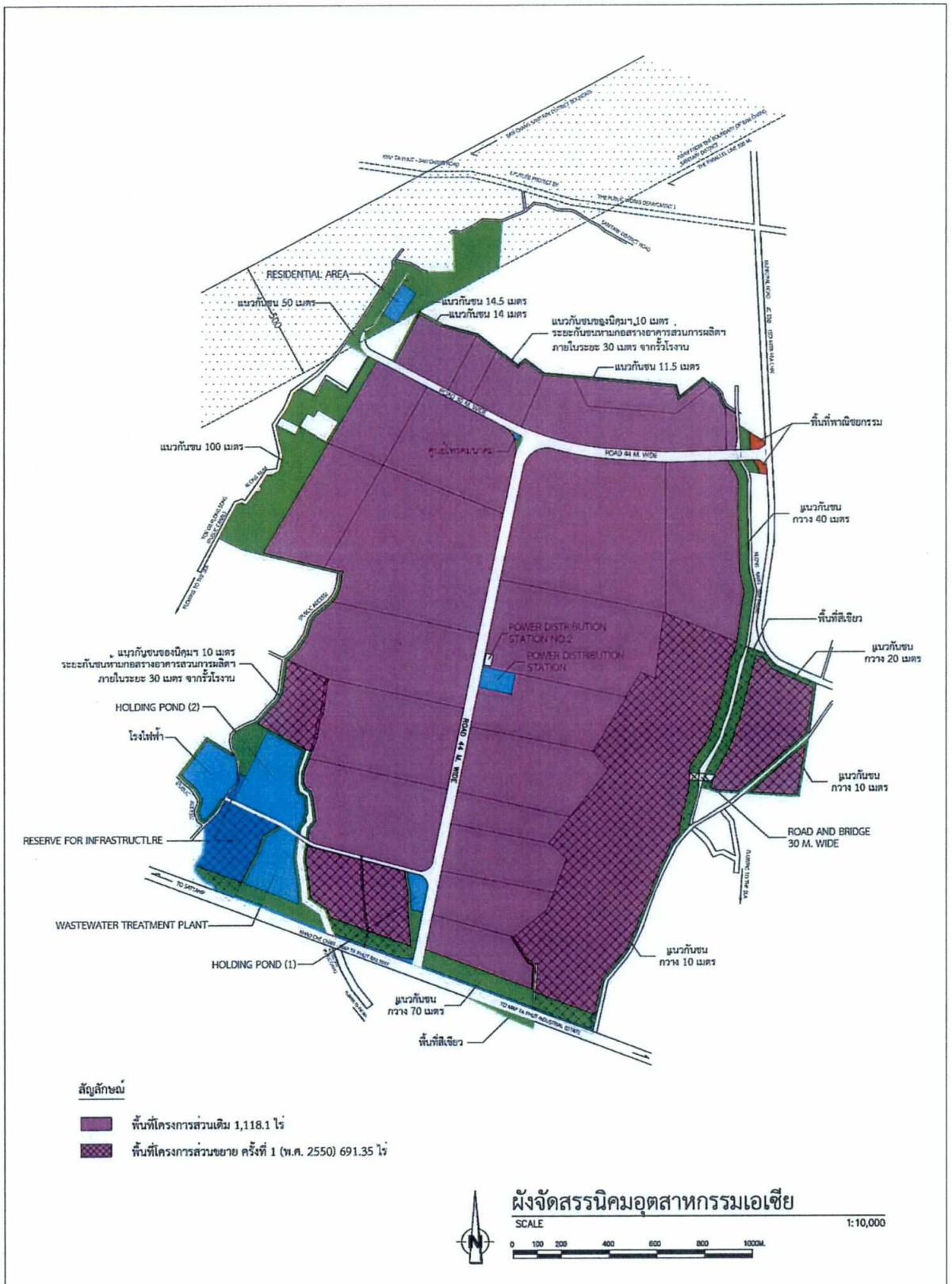

ที่มา : บริษัท นิคมอุตสาหกรรมเอเซีย จำกัด, 2564

รูปที่ 2-3 ผังแม่บทของนิคมฯ พื้นที่โครงการส่วนเดิม และพื้นที่โครงการส่วนขยาย

ลงชื่อ.....
(นายภัคพงษ์ ธเนศพิพัฒ)
ผู้จัดการทั่วไป บริษัท นิคมอุตสาหกรรมเอเซีย จำกัด

บริษัท นิคมอุตสาหกรรมเอเซีย จำกัด (มหาชน) 2564

ลงชื่อ.....
(นายกฤษฎาธร ทรัพย์อุไรรัตน์)
ผู้ชำนาญการ บริษัท โฟร์เทียร์ คอนซัลแตนต์ จำกัด

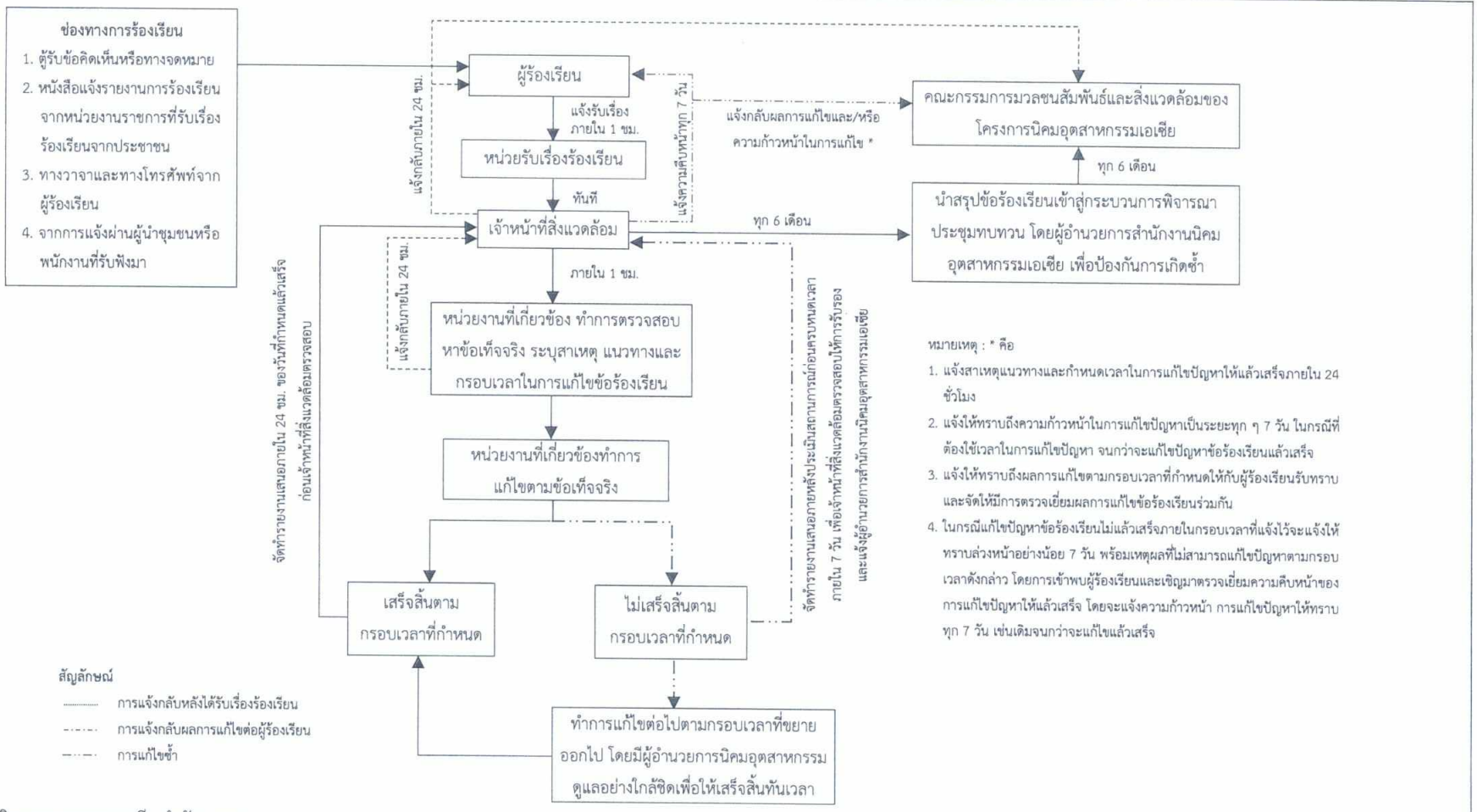

ที่มา : บริษัท นิคมอุตสาหกรรมเอเชีย จำกัด, 2564

รูปที่ 2-4 ผังขั้นตอนการรับเรื่องร้องเรียน

ลงชื่อ.....
(นายภัคพงษ์ ธเนศพิพัฒ)
ผู้จัดการทั่วไป บริษัท นิคมอุตสาหกรรมเอเชีย จำกัด

ASIA INDUSTRIAL ESTATE CO. LTD.
บริษัท นิคมอุตสาหกรรมเอเชีย จำกัด

กรกฎาคม 2564
หน้า 62/80

ลงชื่อ.....
(นายณัฐฎาธร ทรัพย์อุไรรัตน์)
ผู้ชำนาญการ บริษัท โฟร์เทียร์ คอนซัลแตนต์ จำกัด

Fourtier Consultans Co.,Ltd.

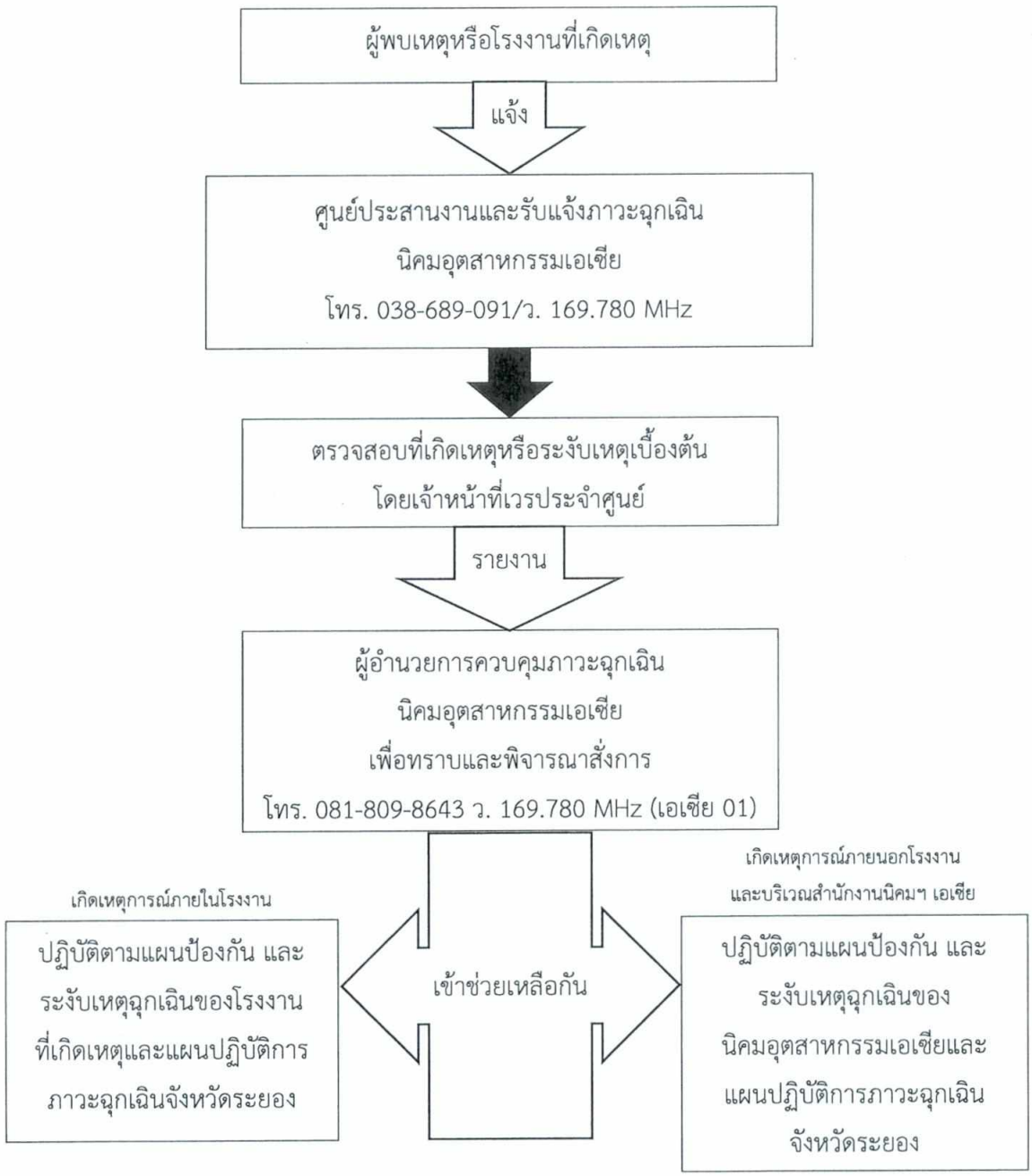

ที่มา : บริษัท นิคมอุตสาหกรรมเอเชีย จำกัด, 2559

รูปที่ 2-5 แผนปฏิบัติการเมื่อเกิดภาวะฉุกเฉินของนิคมอุตสาหกรรมเอเชีย

ลงชื่อ.....

(นายภัคพงษ์ ธเนศพิพัฒ)

ผู้จัดการทั่วไป บริษัท นิคมอุตสาหกรรมเอเชีย จำกัด

กรกฎาคม 2564

หน้า 63/80

ลงชื่อ.....

(นายกฤษฎาธร ทรัพย์อุไรรัตน์)

ผู้ชำนาญการ บริษัท โฟร์เทียร์ คอนซัลแตนต์ จำกัด

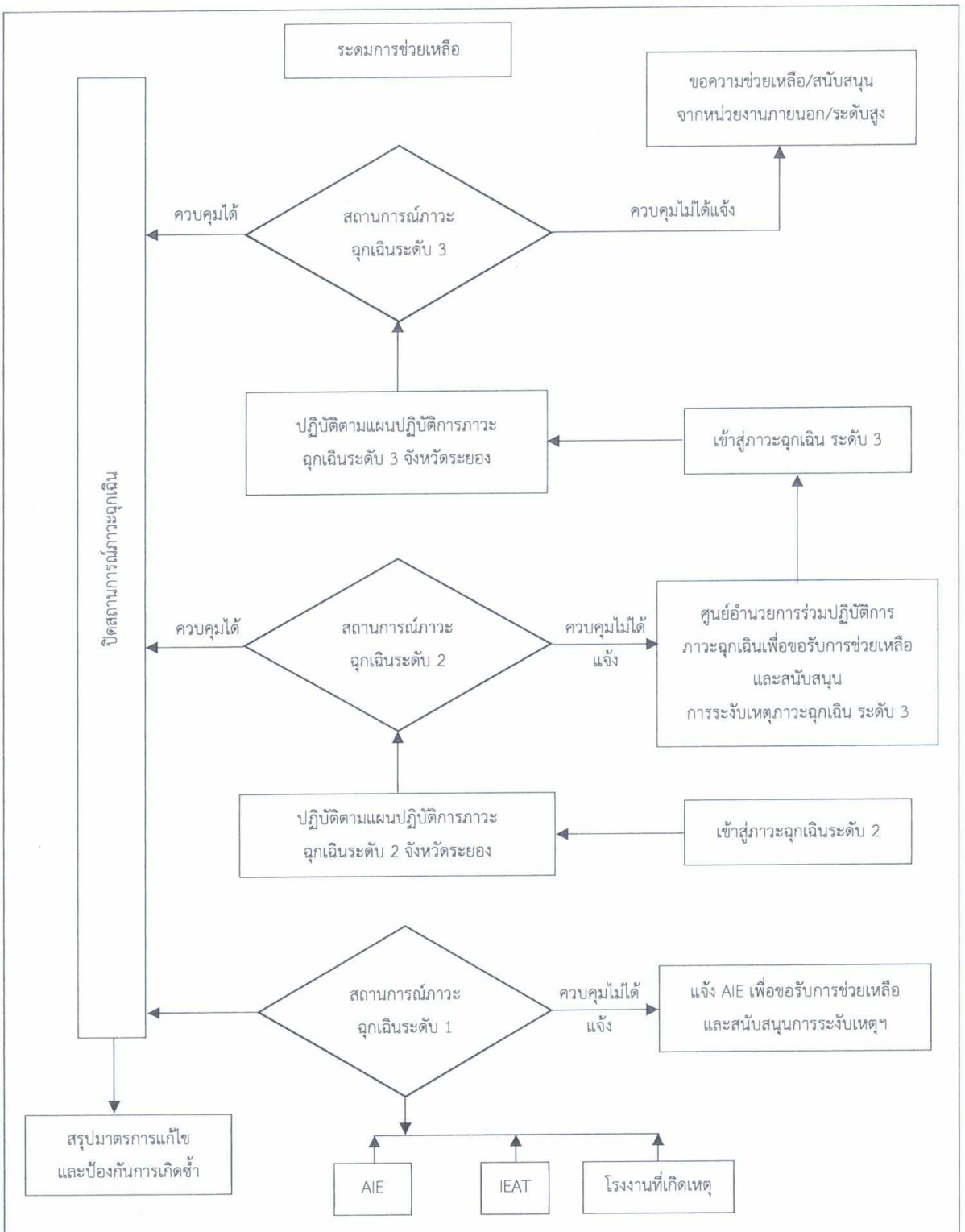

ที่มา : บริษัท นิคมอุตสาหกรรมเอเชีย จำกัด, 2559

รูปที่ 2-6 แผนการประสานงานตอบโต้ภาวะฉุกเฉินระดับที่ 1-3 และรุนแรงมาก

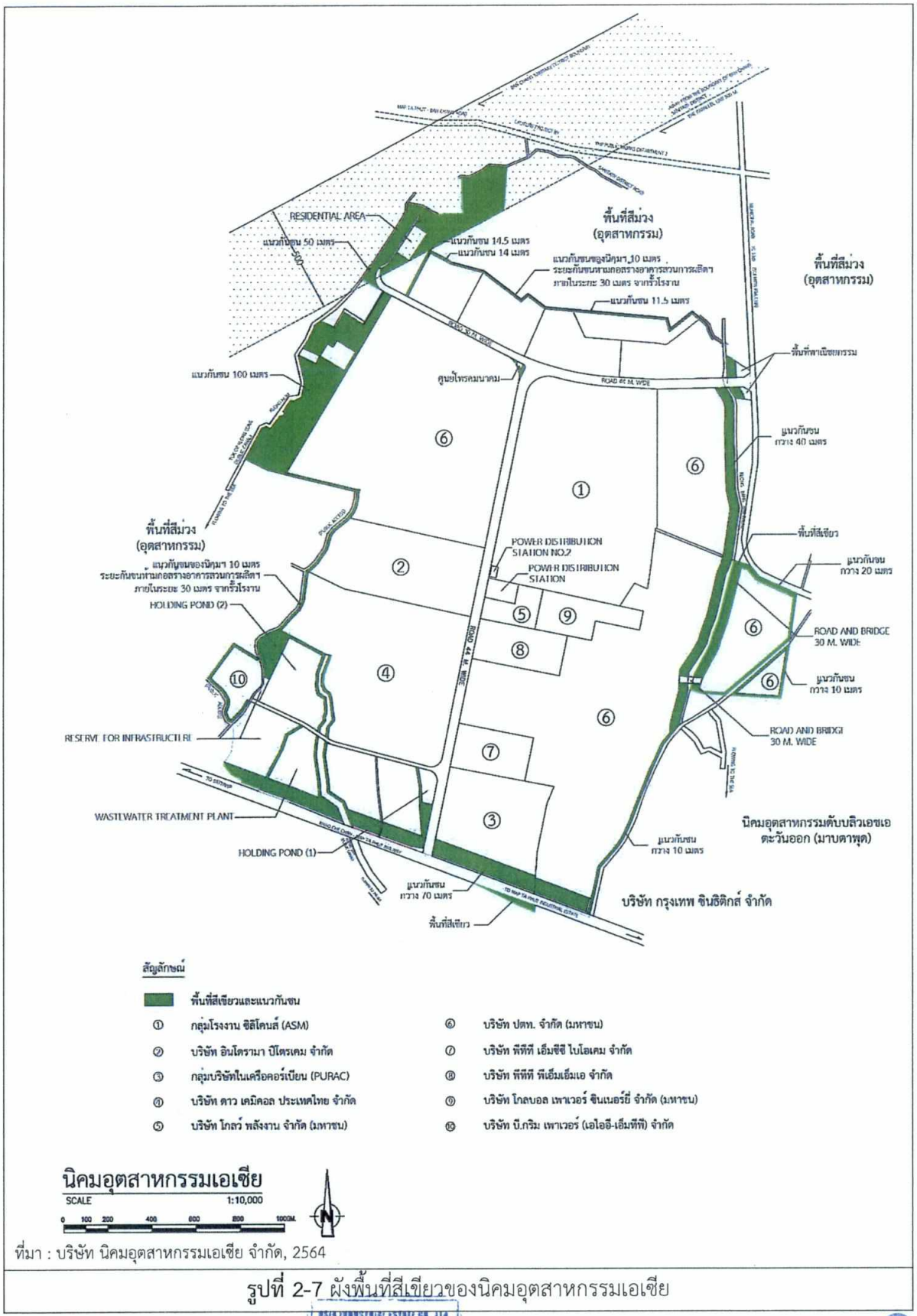

ที่มา : บริษัท นิคมอุตสาหกรรมเอเชีย จำกัด, 2564

รูปที่ 2-7 ผังพื้นที่สีเขียวของนิคมอุตสาหกรรมเอเชีย

ลงชื่อ.....
(นายภัคพงษ์ ธเนศพิพัฒ)
ผู้จัดการทั่วไป บริษัท นิคมอุตสาหกรรมเอเชีย จำกัด

ASIA INDUSTRIE ESTATE CO. LTD.
บริษัท นิคมอุตสาหกรรมเอเชีย จำกัด (มหาชน)

ลงชื่อ.....
(นายฤษฎาธร ทรัพย์อุไรรัตน์)
ผู้ชำนาญการ บริษัท โฟร์เทียร์ คอนซัลแตนต์ จำกัด

Fourtier Consultans Co.,Ltd.

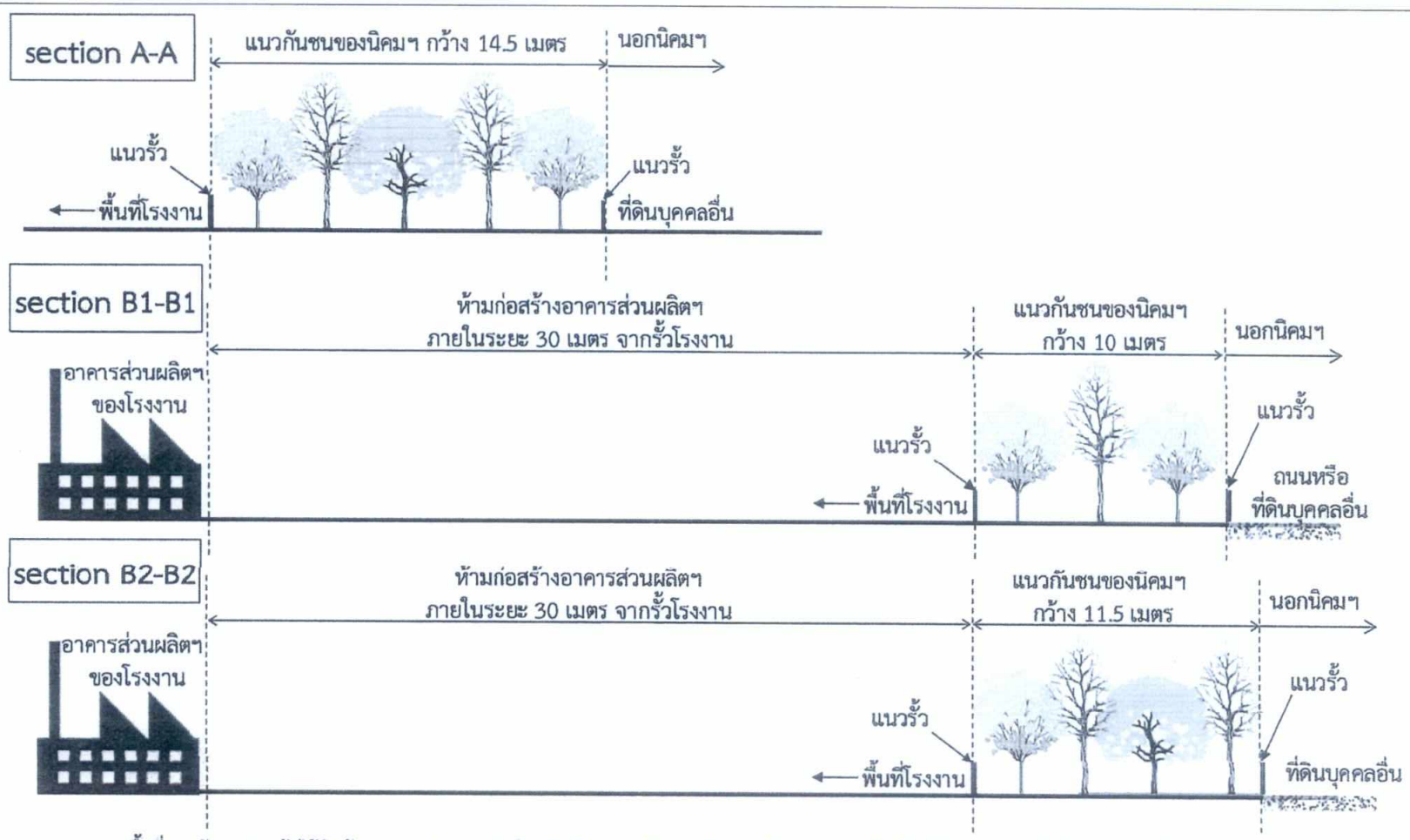

หมายเหตุ : -พื้นที่แนวกันชนปลูกต้นไม้ยืนต้นทรงสูง เช่น ประดู่ อโศกอินเดีย จามจุรี สน หว้า นนทรี และสะเดา เป็นต้น เป็นแนว-แถวสลับฟันปลาอย่างน้อย 3 แถว
-ตำแหน่งพื้นที่สีเขียวในแต่ละ section อ้างอิงผังพื้นที่สีเขียวของนิคมฯ

ที่มา : บริษัท นิคมอุตสาหกรรมเอเชีย จำกัด, 2559

รูปที่ 2-8 รูปแบบการปลูกต้นไม้ในพื้นที่สีเขียวและแนวกันชน

ลงชื่อ.....
(นายภัคพงษ์ ธเนศพิพัฒ)
ผู้จัดการทั่วไป บริษัท นิคมอุตสาหกรรมเอเชีย จำกัด

ASIA INDUSTRIAL ESTATE CO., LTD.
บริษัท นิคมอุตสาหกรรมเอเชีย จำกัด

ลงชื่อ.....
(นายกฤษฎาธร ทรัพย์อุไรรัตน์)
ผู้ชำนาญการ บริษัท โฟร์เทียร์ คอนซัลแตนต์ จำกัด

Fourtier Consultans Co.,Ltd.

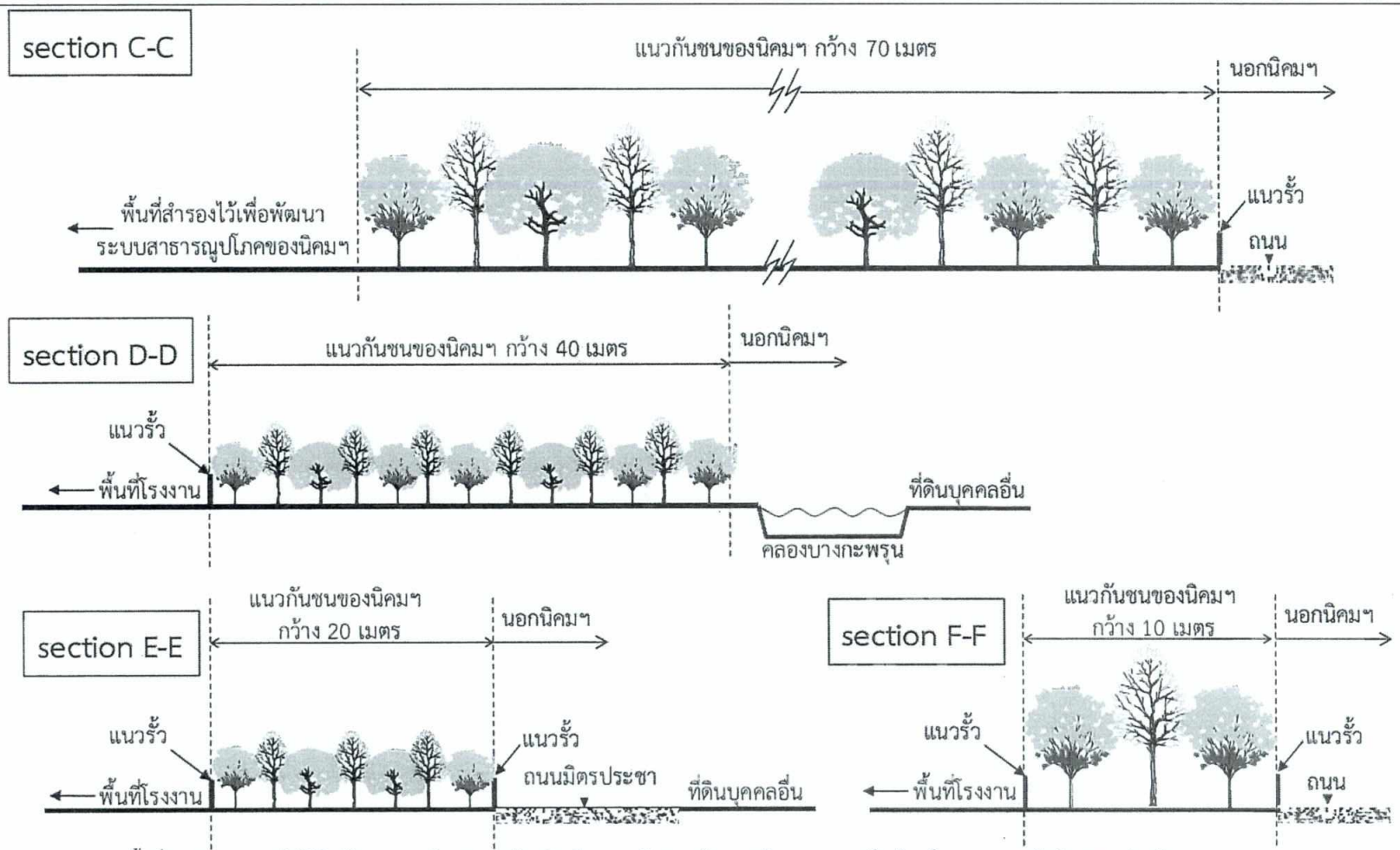

หมายเหตุ : -พื้นที่แนวกันชนปลูกต้นไม้ยืนต้นทรงสูง เช่น ประดู่ อโศกอินเดีย จามจุรี สน หว้า นนทรี และสะเดา เป็นต้น เป็นแนว-แถวสลับฟันปลาอย่างน้อย 3 แถว
-ตำแหน่งพื้นที่สีเขียวในแต่ละ section อ้างอิงผังพื้นที่สีเขียวของนิคมฯ

ที่มา : บริษัท นิคมอุตสาหกรรมเอเชีย จำกัด, 2559

รูปที่ 2-8 (ต่อ) รูปแบบการปลูกต้นไม้ในพื้นที่สีเขียวและแนวกันชน

ลงชื่อ.....
(นายภัคพงษ์ ธเนศพิพัฒ)
ผู้จัดการทั่วไป บริษัท นิคมอุตสาหกรรมเอเชีย จำกัด

กรกฎาคม 2564
หน้า 67/80

ลงชื่อ.....
(นายฤษฎาธร ทรัพย์อุไรรัตน์)
ผู้ชำนาญการ บริษัท โฟร์เทียร์ คอนซัลแตนต์ จำกัด

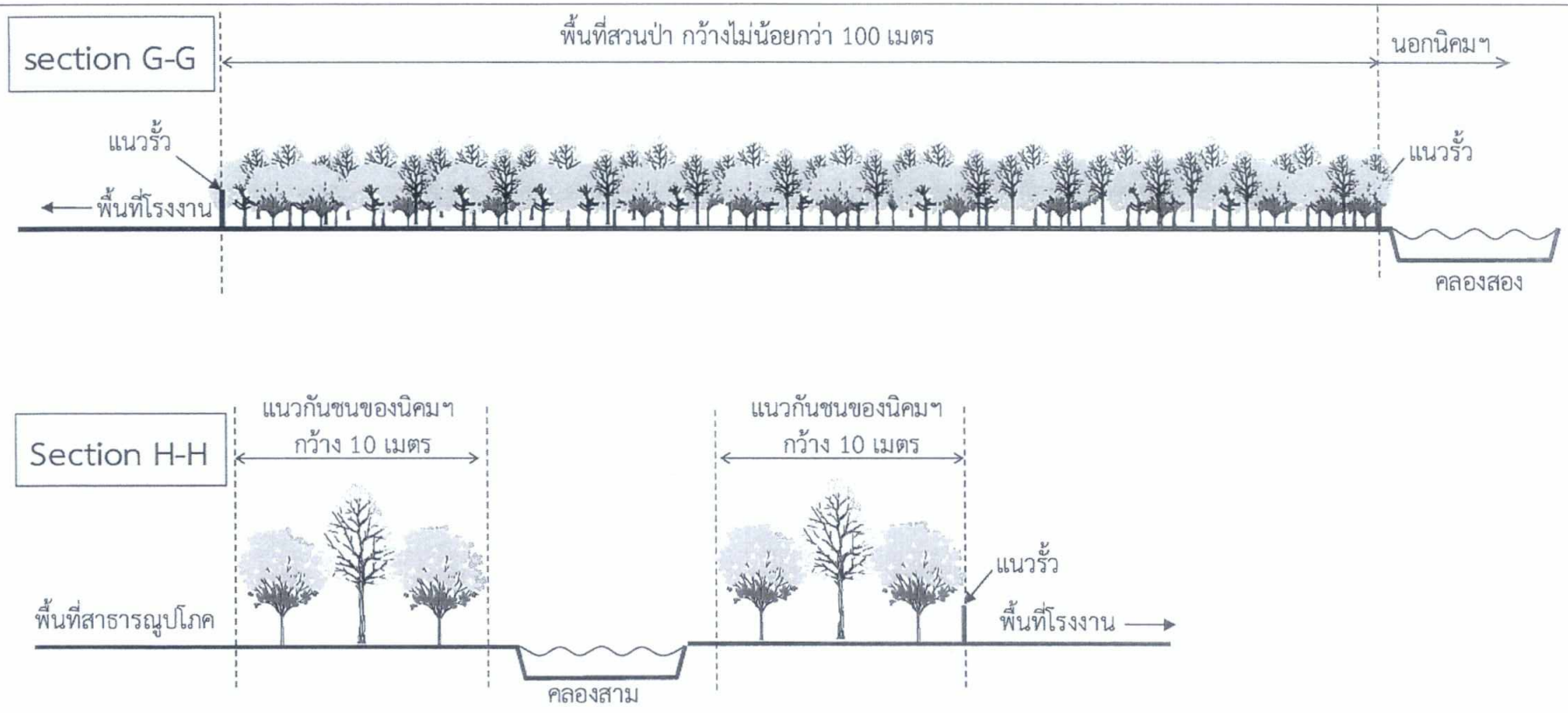

หมายเหตุ : -พื้นที่แนวกันชนปลูกต้นไม้ยืนต้นทรงสูง เช่น ประดู่ อโศกอินเดีย จามจุรี สน หว้า นนทรี และสะเดา เป็นต้น เป็นแนว-แถวสลับฟันปลาอย่างน้อย 3 แถว
ส่วนพื้นที่สวนป่ามุ่งเน้นความหลากหลายและความหนาแน่นของพันธุ์ไม้
-ตำแหน่งพื้นที่สีเขียวในแต่ละ section อ้างอิงผังพื้นที่สีเขียวของนิคมฯ

ที่มา : บริษัท นิคมอุตสาหกรรมเอเชีย จำกัด, 2559

รูปที่ 2-8 (ต่อ) รูปแบบการปลูกต้นไม้ในพื้นที่สีเขียวและแนวกันชน

ลงชื่อ.....
(นายภัคพงษ์ ธเนศพิพัฒ)
ผู้จัดการทั่วไป บริษัท นิคมอุตสาหกรรมเอเชีย จำกัด

กรกฎาคม 2564
หน้า 68/80

ลงชื่อ.....
(นายณัษฎาธร ทรัพย์อุไรรัตน์)
ผู้ชำนาญการ บริษัท โฟร์เทียร์ คอนซัลแตนต์ จำกัด

ตารางที่ 3 มาตรการติดตามตรวจสอบผลกระทบสิ่งแวดล้อม (ช่วงก่อสร้าง) รายงานการเปลี่ยนแปลงรายละเอียดโครงการในรายงานการประเมินผลกระทบสิ่งแวดล้ อม โครงการนิคมอุตสาหกรรมเอเชีย ส่วนขยาย (ครั้งที่ 4) ของบริษัท นิคมอุตสาหกรรมเอเชีย จำกัด ตั้งอยู่ที่ตำบลบ้านฉาง อำเภอบ้านฉาง จังหวัดระยอง

ดัชนีตรวจวัด	สถานที่ตรวจสอบ	ความถี่	ผู้รับผิดชอบ
1. คุณภาพอากาศในบรรยากาศ - ตรวจวัดฝุ่นละอองรวม (TSP) ฝุ่นละอองขนาดไม่เกิน 10 ไมครอน (PM_{10}) ความเร็วลมและทิศทางลม	- ตรวจวัดจำนวน 4 สถานี ได้แก่ (**ดังรูปที่ 3-1**) * วัดประชุมมิตรบำรุง (A1) * วัดชลธาราม (A2) * วัดชากลูกหญ้า (A3) * บ้านสำนักมะม่วง (A4)	- ตรวจวัดปีละ 2 ครั้ง ๆ 7 วันต่อเนื่องช่วงเดือนมีนาคม-เมษายน 1 ครั้ง และเดือนพฤศจิกายน-ธันวาคม 1 ครั้ง	- บริษัท นิคมอุตสาหกรรมเอเชีย จำกัด
2. ระดับเสียง - ตรวจวัดค่าระดับเสียงทั่วไปในรูป Leq 24 ชม. Leq 1 ชม. Leq 5 นาที L_{max} และ L_{90}	- ตรวจวัดจำนวน 4 สถานี ได้แก่ (**ดังรูปที่ 3-1**) * วัดประชุมมิตรบำรุง (N1) * หมู่บ้านน้ำรินวิลล่า (N2) * วัดมาบชะลูด (N3) * ริมรั้วทางด้านทิศเหนือของโครงการ (N4)	- ตรวจวัดปีละ 2 ครั้ง ๆ ละ 7 วัน ต่อเนื่องช่วงเวลาเดียวกันกับการตรวจวัดคุณภาพอากาศในบรรยากาศ	- บริษัท นิคมอุตสาหกรรมเอเชีย จำกัด
- ตรวจวัดระดับเสียงจากกิจกรรมก่อสร้างจากการใช้เครื่องจักรประเภทต่าง ๆ (Equipment Noise Audit) พร้อมระบุระยะเวลาในการตรวจวัดระยะห่าง ชื่อและรุ่นของเครื่องจักรที่ทำการตรวจวัด บริเวณพื้นที่ก่อสร้างโครงการ ในช่วงก่อสร้างพร้อมกับการตรวจวัดระดับเสียงโดยทั่วไป	- เครื่องจักร/เครื่องมือ ซึ่งเป็นแหล่งกำเนิดเสียงในการก่อสร้าง	- 1 ครั้ง ในระยะก่อสร้าง	- บริษัท นิคมอุตสาหกรรมเอเชีย จำกัด

ลงชื่อ.....
(นายภัคพงษ์ ธเนศพิพัฒ)
ผู้จัดการทั่วไป บริษัท นิคมอุตสาหกรรมเอเชีย จำกัด

ASIA INDUSTRIAL ESTATE CO., LTD.
บริษัท นิคมอุตสาหกรรมเอเชีย จำกัด

กรกฎาคม 2564
หน้า 69/80

ลงชื่อ.....
(นายกฤษฎาธร ทรัพย์อุไรรัตน์)
ผู้ชำนาญการ บริษัท โฟร์เทียร์ คอนซัลแตนต์ จำกัด

Fourtier Consultants Co.,Ltd.

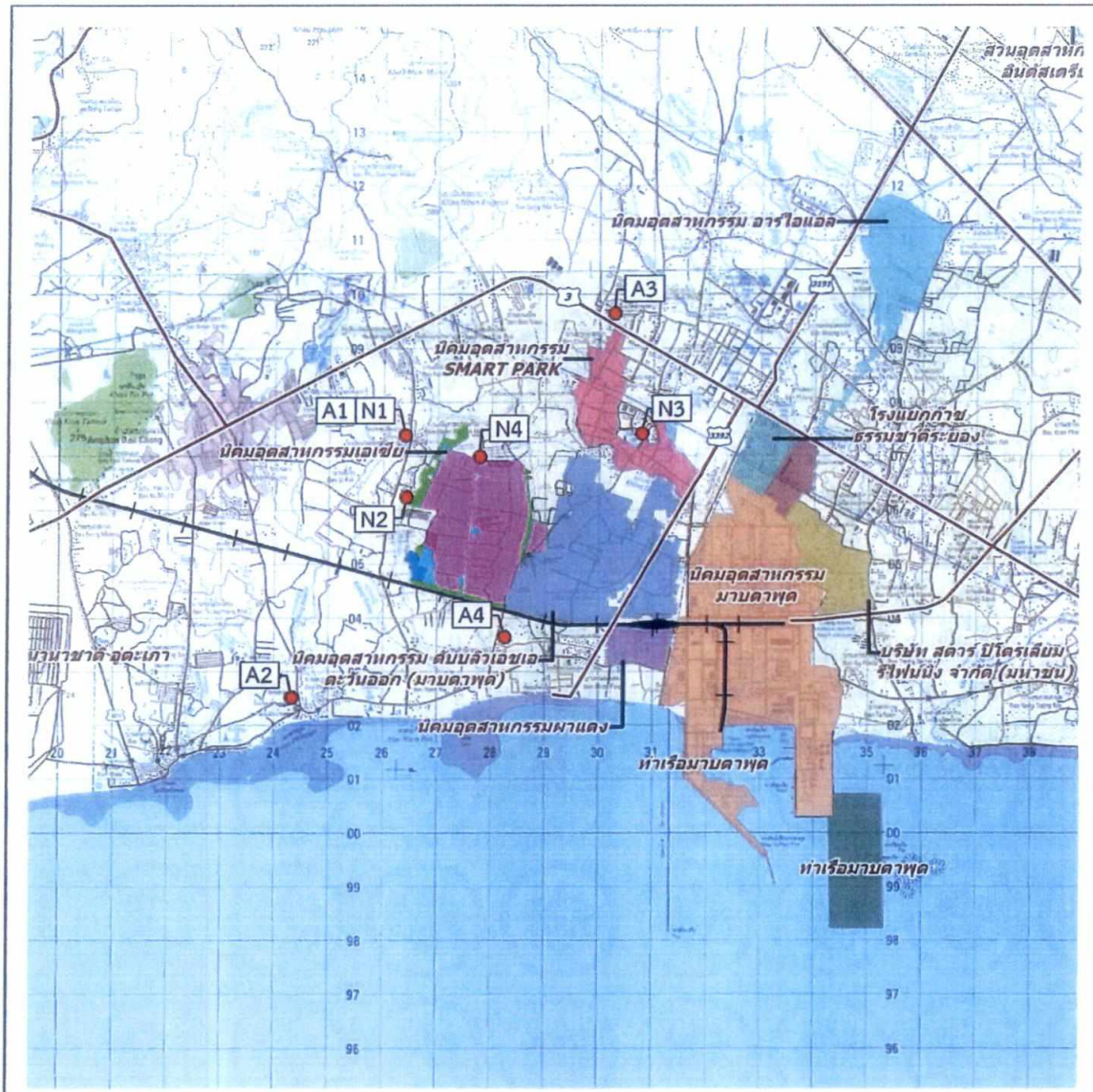

คำอธิบายสัญลักษณ์

พื้นที่ตั้งโครงการ

ตำแหน่งสถานีตรวจวัด

A : สถานีตรวจวัดคุณภาพอากาศ	N : สถานีตรวจวัดคุณภาพอากาศ
A1 : วัดประชุมมิตรบำรุง	N1 : วัดประชุมมิตรบำรุง
A2 : วัดชลธาราม	N2 : หมู่บ้านน้ำรินวิลล่า
A3 : วัดชากลูกหญ้า	N3 : วัดมาบชลูด
A4 : บ้านสำนักมะม่วง	N4 : ริมรั้วทางด้านทิศเหนือของโครงการ

N
W E
S

0 1 2 4

กิโลเมตร

มาตราส่วน 1 : 120,000

WGS 1984 UTM Zone 47N

Fourtier

บริษัท โฟร์เทียร์ คอนซัลแตนต์ จำกัด

ที่มา : บริษัท นิคมอุตสาหกรรมเอเซีย จำกัด, 2564

รูปที่ 3-1 จุดตรวจวัดคุณภาพอากาศและเสียง

ลงชื่อ.....

(นายภัคพงษ์ ธเนศพิพัฒ)

ผู้จัดการทั่วไป บริษัท นิคมอุตสาหกรรมเอเซีย จำกัด

กรกฎาคม 2564

ลงชื่อ.....

(นายกฤษฎาธร ทรัพย์อุไรรัตน์)

ผู้ชำนาญการ บริษัท โฟร์เทียร์ คอนซัลแตนต์ จำกัด

ตารางที่ 4 มาตรการติดตามตรวจสอบผลกระทบสิ่งแวดล้อม (ช่วงดำเนินการ) รายงานการเปลี่ยนแปลงรายละเอียดโครงการในรายงานการประเมินผลกระทบสิ่งแวดล้ อม โครงการนิคมอุตสาหกรรมเอเชีย ส่วนขยาย (ครั้งที่ 4) ของบริษัท นิคมอุตสาหกรรมเอเชีย จำกัด ตั้งอยู่ที่ตำบลบ้านฉาง อำเภอบ้านฉาง จังหวัดระยอง

ดัชนีตรวจวัด	สถานที่ตรวจสอบ	ความถี่	ผู้รับผิดชอบ
1. คุณภาพอากาศในบรรยากาศ - ตรวจวัดฝุ่นละอองรวม (TSP) ฝุ่นละอองขนาดไม่เกิน 10 ไมครอน (PM_{10}) ก๊าซซัลเฟอร์ไดออกไซด์ (SO_2) ก๊าซไนโตรเจนไดออกไซด์ (NO_2) ก๊าซคาร์บอนมอนอกไซด์ (CO) Total VOCs ความเร็วลมและทิศทาง	- ตรวจวัด จำนวน 4 สถานี ได้แก่ (อ้างถึง**รูป 3-1**) * วัดประชุมมิตรบำรุง (A1) * วัดชลธาราม (A2) * วัดซากลูกหญ้า (A3) * บ้านสำนักมะม่วง (A4)	- ตรวจวัดปีละ 2 ครั้ง ๆ ละ 7 วันต่อเนื่อง ช่วงเดือนมีนาคม-เมษายน 1 ครั้ง และเดือนพฤศจิกายน-ธันวาคม 1 ครั้ง	- บริษัท นิคมอุตสาหกรรมเอเชีย จำกัด
2. คุณภาพจากแหล่งกำเนิด - กำหนดให้โรงงานอุตสาหกรรม ในนิคมฯ ตรวจวัดคุณภาพอากาศจากปล่อง โดยตรวจวัดฝุ่น SO_2 และ $\underline{NO_X}$ หรือดัชนีอื่นที่เกี่ยวข้องกับกระบวนการผลิตของโรงงาน โดยส่งผลให้กับ กนอ. และนิคมฯ	- โรงงานอุตสาหกรรมที่มีแหล่งกำเนิดและระบายมลพิษทางอากาศ	- ทุก 6 เดือน (เดือนพฤษภาคมและเดือนพฤศจิกายน)	- บริษัท นิคมอุตสาหกรรมเอเชีย จำกัด
3. ระดับเสียง - ตรวจวัดค่าระดับเสียงทั่วไปในรูป Leq 24 ชม. Leq 1 ชม. Leq 5 นาที L_{max} และ L_{90} 1 ชม. และ L_{90} 5 นาที และทำการประเมินเสียงรบกวน	- ตรวจวัดจำนวน 4 สถานี ได้แก่ (อ้างถึง**รูปที่ 3-1**) * วัดประชุมมิตรบำรุง (N1) * หมู่บ้านน้ำรินวิลล่า (N2) * วัดมาบชลูด (N3) * ริมรั้วทางด้านทิศเหนือของโครงการ (N4)	- ตรวจวัดปีละ 2 ครั้ง ๆ ละ 7 วันต่อเนื่อง ช่วงเวลาเดียวกันกับการตรวจวัดคุณภาพอากาศในบรรยากาศ	- บริษัท นิคมอุตสาหกรรมเอเชีย จำกัด

ลงชื่อ.....
(นายภัคพงษ์ ธเนศพิพัฒ)
ผู้จัดการทั่วไป บริษัท นิคมอุตสาหกรรมเอเชีย จำกัด



ลงชื่อ.....
(นายฤษฎาธร ทรัพย์อุไรรัตน์)
ผู้ชำนาญการ บริษัท โฟร์เทียร์ คอนซัลแตนต์ จำกัด

ตารางที่ 4 (ต่อ) มาตรการติดตามตรวจสอบผลกระทบสิ่งแวดล้อม (ช่วงดำเนินการ) รายงานการเปลี่ยนแปลงรายละเอียดโครงการในรายงานการประเมินผลกระทบสิ่งแวดล้อม โครงการนิคมอุตสาหกรรมเอเชีย ส่วนขยาย (ครั้งที่ 4) ของบริษัท นิคมอุตสาหกรรมเอเชีย จำกัด ตั้งอยู่ที่ตำบลบ้านฉาง อำเภอบ้านฉาง จังหวัดระยอง

ดัชนีตรวจวัด	สถานที่ตรวจสอบ	ความถี่	ผู้รับผิดชอบ
4. คุณภาพน้ำผิวดิน - ตรวจวัดอัตราการไหล อุณหภูมิ pH, DO, BOD, TDS, Total Coliform Bacteria, NO_3-N, NH_3-N Phenols, Cu, Ni, Mn, Zn, Cd, Cr (hexavalent), Pb, Hg, As และ CN	- ตรวจวัดจำนวน 4 สถานี ได้แก่ (**ดังรูปที่ 4-1**) * คลองสามก่อนไหลผ่านจุดระบายน้ำทิ้งของนิคมฯ (W1) 500 เมตร * คลองสามบริเวณจุดระบายน้ำทิ้งของนิคมฯ (W2) * คลองสามหลังไหลผ่านจุดระบายน้ำทิ้งของนิคมฯ 500 เมตร (W3) * คลองบางกระพรุน บริเวณจุดระบายน้ำทิ้งของนิคมฯ (W5.2)	- ทุก 3 เดือน	- บริษัท นิคมอุตสาหกรรมเอเชีย จำกัด
- ตรวจวัดปริมาณ SS, TDS, Cd, Hg และ Pb	- ตรวจวัด จำนวน 4 สถานี ดังต่อไปนี้ * คลองสองบริเวณสะพานบ้านเนินโป่ง (W4) * คลองบางกระพรุน บริเวณสะพานข้างถนนมิตรประชา (W5.1) * บริเวณที่คลองสอง คลองสาม และคลองบางกระพรุนไหลมาบรรจบกัน (W6) * บริเวณปากคลองหนึ่ง (W7.1) คลองบางกระพรุน (W7.2) คลองบางเบิด (W7.3) และเหนือจุดปล่อยน้ำทิ้งประมาณ 100 เมตร ในรางระบายน้ำข้างนิคมผาแดง (7.4)	- ทุก 3 เดือน	- บริษัท นิคมอุตสาหกรรมเอเชีย จำกัด

ลงชื่อ.....
(นายภัคพงษ์ ธเนศพิพัฒ)
ผู้จัดการทั่วไป บริษัท นิคมอุตสาหกรรมเอเชีย จำกัด



ลงชื่อ.....
(นายฤษฎาธร ทรัพย์อุไรรัตน์)
ผู้ชำนาญการ บริษัท โฟร์เทียร์ คอนซัลแตนต์ จำกัด

ตารางที่ 4 (ต่อ) มาตรการติดตามตรวจสอบผลกระทบสิ่งแวดล้อม (ช่วงดำเนินการ) รายงานการเปลี่ยนแปลงรายละเอียดโครงการในรายงานการประเมินผลกระทบสิ่งแวดล้อม โครงการนิคมอุตสาหกรรมเอเชีย ส่วนขยาย (ครั้งที่ 4) ของบริษัท นิคมอุตสาหกรรมเอเชีย จำกัด ตั้งอยู่ที่ตำบลบ้านฉาง อำเภอบ้านฉาง จังหวัดระยอง

ดัชนีตรวจวัด	สถานที่ตรวจสอบ	ความถี่	ผู้รับผิดชอบ
5. คุณภาพน้ำทะเลชายฝั่ง - ตรวจวัดอุณหภูมิ pH, Salinity, Transparency, DO, Total Coliform Bacteria, NO_3-N PO_4-P, Hg, Cd, Cr (total), Cr (hexavalent), Pb, Cu, Mn, Zn, Fe, F, Chlorine, Phenols, NH_3-N, Sulfide และ Cyanide	- ตรวจวัดจำนวน 2 สถานี ได้แก่ (ดังรูปที่ 4-1) * ปากคลองบางกระพรุน ห่างจากชายฝั่ง 100 เมตร (CW2 (CW5-100)) * ปากคลองบางกระพรุน ห่างจากชายฝั่ง 500 เมตร (CW3 (CW5-500))	- ทุก 3 เดือน	- บริษัท นิคมอุตสาหกรรมเอเชีย จำกัด
- ตรวจวัด Cd, Hg และ Pb	- ตรวจวัด จำนวน 6 สถานี ดังนี้ * ที่ระยะห่าง 100 และ 500 เมตร จากปากคลองหนึ่ง (CW4-100, CW4-500) * ที่ระยะห่าง 100 และ 500 เมตร จากปากคลองบางกระพรุน (CW5-100, CW5-500) * ที่ระยะห่าง 100 และ 500 เมตร จากปากคลองบางเบิด (CW6-100, CW6-500)	- ทุก 3 เดือน	- บริษัท นิคมอุตสาหกรรมเอเชีย จำกัด
6. คุณภาพน้ำทิ้ง - ตรวจวัดอุณหภูมิ pH, BOD, COD, TDS, SS, Oil & Grease	- ตรวจวัดจำนวน 2 จุด ได้แก่ บ่อ Equalization Tank และบ่อตรวจสอบคุณภาพน้ำของระบบบำบัดน้ำเสียรวมชีวภาพ (Inspection pond) ที่เปิดดำเนินการแล้ว	- สัปดาห์ละ 1 ครั้ง	- บริษัท นิคมอุตสาหกรรมเอเชีย จำกัด

ลงชื่อ.....
(นายภัคพงษ์ ธเนศพิพัฒ)
ผู้จัดการทั่วไป บริษัท นิคมอุตสาหกรรมเอเชีย จำกัด

กรกฎาคม 2564
หน้า 73/80

ลงชื่อ.....
(นายกฤษฎาธร ทรัพย์อุไรรัตน์)
ผู้ชำนาญการ บริษัท โฟร์เทียร์ คอนซัลแตนต์ จำกัด

ตารางที่ 4 (ต่อ) มาตรการติดตามตรวจสอบผลกระทบสิ่งแวดล้อม (ช่วงดำเนินการ) รายงานการเปลี่ยนแปลงรายละเอียดโครงการในรายงานการประเมินผลกระทบสิ่งแวดล้อม โครงการนิคมอุตสาหกรรมเอเชีย ส่วนขยาย (ครั้งที่ 4) ของบริษัท นิคมอุตสาหกรรมเอเชีย จำกัด ตั้งอยู่ที่ตำบลบ้านฉาง อำเภอบ้านฉาง จังหวัดระยอง

ดัชนีตรวจวัด	สถานที่ตรวจสอบ	ความถี่	ผู้รับผิดชอบ
- ตรวจวัดอัตราการไหลของน้ำทิ้ง อุณหภูมิ pH, DO, BOD, COD, TSS, TDS, TKN, Sulfide, Cyanide, Formaldehyde, Phenols, Free Chlorine โลหะหนักตามประเภทของโรงงาน และปริมาณน้ำทิ้งที่ระบายออกสู่ภายนอก	- Holding Pond 2	- เดือนละ 1 ครั้ง	- บริษัท นิคมอุตสาหกรรมเอเชีย จำกัด
- ตรวจวัดอัตราการไหลของน้ำทิ้ง อุณหภูมิ pH, DO, BOD, COD, TSS, TDS, TKN, Cl, S, Oil & Grease & Fat, Cr^{6+}, Cu, Zn, Total VOCs, โลหะหนักตามประเภทของโรงงาน และปริมาณน้ำทิ้งที่ระบายออกสู่ภายนอก	- Holding Pond 1 (สูบไปทิ้งยังรางระบายน้ำข้างนิคมผาแดงเพื่อระบายน้ำลงทะเล)	- เดือนละ 1 ครั้ง	- บริษัท นิคมอุตสาหกรรมเอเชีย จำกัด
- ตรวจสอบลักษณะสมบัติน้ำเสียจากโรงงานต่าง ๆ ที่ส่งไปบำบัดในระบบบำบัดน้ำเสียรวมของโครงการ โดยมีดัชนีที่ดำเนินการตรวจวัด คืออุณหภูมิ pH, BOD, COD, SS, TDS, TKN, Fe, Sulfide, Cyanide, Formaldehyde, Phenols, Cl, Free Chlorine, Grease & oil และโลหะหนักตามประเภทของโรงงาน	- โรงงานที่เปิดดำเนินการแล้วบริเวณ Inspection Manhole	- เดือนละ 1 ครั้ง	- บริษัท นิคมอุตสาหกรรมเอเชีย จำกัด
7. คุณภาพน้ำใต้ดิน - ตรวจวัดกลุ่มสารอินทรีย์ระเหยง่าย (Volatile Organic Compound) และโลหะหนัก ตามประกาศคณะกรรมการสิ่งแวดล้อมแห่งชาติฉบับที่ 20 (พ.ศ. 2543) เรื่อง กำหนดมาตรฐานคุณภาพน้ำใต้ดิน	- ตรวจวัดจำนวน 3 สถานี (ดังรูปที่ 4-1) * น้ำบ่อตื้นบริเวณวัดประชุมมิตรบำรุง (G1) * น้ำบ่อตื้นบริเวณบ้านเนินโป่ง (G2) * น้ำบ่อตื้นบริเวณบ้านน้ำริน (G3)	- ทุก 3 เดือน	- บริษัท นิคมอุตสาหกรรมเอเชีย จำกัด

ลงชื่อ.....
(นายภัคพงษ์ ธเนศพิพัฒ)
ผู้จัดการทั่วไป บริษัท นิคมอุตสาหกรรมเอเชีย จำกัด

กรกฎาคม 2564
หน้า 74/80

ลงชื่อ.....
(นายกฤษฎาธร ทรัพย์อุไรรัตน์)
ผู้ชำนาญการ บริษัท โฟร์เทียร์ คอนซัลแตนต์ จำกัด

ตารางที่ 4 (ต่อ) มาตรการติดตามตรวจสอบผลกระทบสิ่งแวดล้อม (ช่วงดำเนินการ) รายงานการเปลี่ยนแปลงรายละเอียดโครงการในรายงานการประเมินผลกระทบสิ่งแวดล้อม โครงการนิคมอุตสาหกรรมเอเชีย ส่วนขยาย (ครั้งที่ 4) ของบริษัท นิคมอุตสาหกรรมเอเชีย จำกัด ตั้งอยู่ที่ตำบลบ้านฉาง อำเภอบ้านฉาง จังหวัดระยอง

ดัชนีตรวจวัด	สถานที่ตรวจสอบ	ความถี่	ผู้รับผิดชอบ
8. การคมนาคมขนส่ง - รวบรวมสถิติอุบัติเหตุบริเวณทางหลวงหมายเลข 3 โดยเฉพาะอย่างยิ่งบริเวณที่ผ่านทางเข้านิคมฯ	- สถานีตำรวจทางหลวงบริเวณใกล้เคียงนิคมฯ	- ปีละ 1 ครั้ง	- บริษัท นิคมอุตสาหกรรมเอเชีย จำกัด
9. น้ำใช้ - รวบรวมสถิติการใช้น้ำเป็นรายเดือนของโรงงานอุตสาหกรรมต่าง ๆ ในนิคมฯ	- โรงงานต่าง ๆ ในนิคมอุตสาหกรรม	- ปีละ 1 ครั้ง	- บริษัท นิคมอุตสาหกรรมเอเชีย จำกัด
10. ไฟฟ้า - รวบรวมสถิติปริมาณการใช้ไฟฟ้าของโรงงานอุตสาหกรรมต่าง ๆ ในนิคมฯ และบันทึกสถิติการเกิดกระแสไฟฟ้าขัดข้อง	- โรงงานต่าง ๆ ในนิคมอุตสาหกรรม	- ปีละ 1 ครั้ง	- บริษัท นิคมอุตสาหกรรมเอเชีย จำกัด
11. กากของเสีย - รวบรวมผลการตรวจสอบ ชนิด ปริมาณและลักษณะสมบัติของกากของเสียอันตรายจากโรงงานต่าง ๆ	- โรงงานต่าง ๆ ในนิคมอุตสาหกรรม	- ปีละ 1 ครั้ง	- บริษัท นิคมอุตสาหกรรมเอเชีย จำกัด
- จดบันทึกและรวบรวมสถิติเกี่ยวกับชนิดและปริมาณของกากของเสียอันตรายที่โรงงานต่าง ๆ ส่งไปกำจัดยังศูนย์กำจัดกากของเสียอันตรายที่ได้รับอนุญาตจากกระทรวงอุตสาหกรรม	- โรงงานต่าง ๆ ในนิคมอุตสาหกรรม	- ปีละ 1 ครั้ง	- บริษัท นิคมอุตสาหกรรมเอเชีย จำกัด

ลงชื่อ.....
(นายภัคพงษ์ ธเนศพิพัฒ)
ผู้จัดการทั่วไป บริษัท นิคมอุตสาหกรรมเอเชีย จำกัด

ลงชื่อ.....
(นายกฤษฎาธร ทรัพย์อุไรรัตน์)
ผู้ชำนาญการ บริษัท โฟร์เทียร์ คอนซัลแตนต์ จำกัด

ตารางที่ 4 (ต่อ) มาตรการติดตามตรวจสอบผลกระทบสิ่งแวดล้อม (ช่วงดำเนินการ) รายงานการเปลี่ยนแปลงรายละเอียดโครงการในรายงานการประเมินผลกระทบสิ่งแวดล้อม โครงการนิคมอุตสาหกรรมเอเชีย ส่วนขยาย (ครั้งที่ 4) ของบริษัท นิคมอุตสาหกรรมเอเชีย จำกัด ตั้งอยู่ที่ตำบลบ้านฉาง อำเภอบ้านฉาง จังหวัดระยอง

ดัชนีตรวจวัด	สถานที่ตรวจสอบ	ความถี่	ผู้รับผิดชอบ
- จัดทำรายงานปริมาณกากของเสียที่เกิดขึ้นแยกตามประเภท พร้อมระบุสัดส่วนหรือปริมาณของเสียที่สามารถนำกลับมาใช้ใหม่ ของเสียที่สามารถใช้ซ้ำและของเสียที่สามารถลดได้จากแหล่งกำเนิด โดยจำแนกแหล่งกำเนิดให้ชัดเจน เช่น กากของเสียจากโรงงาน หรือกากของเสียจากพื้นที่สำนักงานและพื้นที่พาณิชยกรรมของนิคมฯ เป็นต้น	- ภายในพื้นที่ของโครงการ	- ปีละ 1 ครั้ง	- บริษัท นิคมอุตสาหกรรมเอเชีย จำกัด
12. สาธารณสุข - รวบรวมสถิติการเจ็บป่วยจากโรงพยาบาลส่งเสริมสุขภาพประจำตำบลต่าง ๆ หรือสถานพยาบาลในบริเวณใกล้เคียงนิคมฯ	- โรงพยาบาลส่งเสริมสุขภาพตำบลหรือสถานพยาบาลบริเวณใกล้เคียงนิคมฯ ได้แก่ โรงพยาบาลบ้านฉาง โรงพยาบาลส่งเสริมสุขภาพตำบลมาบตาพุด โรงพยาบาลส่งเสริมสุขภาพตำบลพยูน และศูนย์อนามัยเทศบาลตำบลบ้านฉาง	- ปีละ 1 ครั้ง	- บริษัท นิคมอุตสาหกรรมเอเชีย จำกัด
13. อาชีวอนามัยและปลอดภัย - จดบันทึกและรวบรวมสถิติเกี่ยวกับอุบัติเหตุต่าง ๆ เกี่ยวกับสาเหตุ ความเสียหายการชดเชยความเสียหายและความรุนแรง	- ภายในนิคมอุตสาหกรรม	- ปีละ 1 ครั้ง และทุกครั้งที่มีอุบัติเหตุ	- บริษัท นิคมอุตสาหกรรมเอเชีย จำกัด
- รวบรวมสถิติเกี่ยวกับสถิติ สาเหตุและภาวะการเจ็บป่วยของพนักงานในโรงงานต่าง ๆ	- โรงงานต่าง ๆ ในนิคมอุตสาหกรรม	- ปีละ 1 ครั้ง	- บริษัท นิคมอุตสาหกรรมเอเชีย จำกัด

ลงชื่อ.....
(นายภัคพงษ์ ธเนศพิพัฒ)
ผู้จัดการทั่วไป บริษัท นิคมอุตสาหกรรมเอเชีย จำกัด

กรกฎาคม 2564
หน้า 76/80

ลงชื่อ.....
(นายณัฐฎาธร ทรัพย์อุไรรัตน์)
ผู้ชำนาญการ บริษัท โฟร์เทียร์ คอนซัลแตนต์ จำกัด

ตารางที่ 4 (ต่อ) มาตรการติดตามตรวจสอบผลกระทบสิ่งแวดล้อม (ช่วงดำเนินการ) รายงานการเปลี่ยนแปลงรายละเอียดโครงการในรายงานการประเมินผลกระทบสิ่งแวดล้อม โครงการนิคมอุตสาหกรรมเอเชีย ส่วนขยาย (ครั้งที่ 4) ของบริษัท นิคมอุตสาหกรรมเอเชีย จำกัด ตั้งอยู่ที่ตำบลบ้านฉาง อำเภอบ้านฉาง จังหวัดระยอง

ดัชนีตรวจวัด	สถานที่ตรวจสอบ	ความถี่	ผู้รับผิดชอบ
- ติดตามและประเมินประสิทธิภาพของมาตรการด้านความปลอดภัยรวมทั้งการปฏิบัติตามมาตรการหรือแผนงานด้านความปลอดภัย และการฝึกอบรมด้านความปลอดภัยของโรงงานต่าง ๆ ในนิคมอุตสาหกรรม	- โรงงานต่าง ๆ ในนิคมอุตสาหกรรม	- ปีละ 1 ครั้ง	- บริษัท นิคมอุตสาหกรรมเอเชีย จำกัด
- ติดตามและประเมินมาตรการเกี่ยวกับแผนฉุกเฉินและให้มีการฝึกซ้อมดับเพลิงในโรงงานอุตสาหกรรม/นิคมอุตสาหกรรม	- โรงงานต่าง ๆ ในนิคมอุตสาหกรรม	- ปีละ 1 ครั้ง	- บริษัท นิคมอุตสาหกรรมเอเชีย จำกัด
14. โรงงานในนิคมฯ - นิคมฯ ต้องรวบรวมข้อมูลเกี่ยวกับรายชื่อโรงงานรายโรงทั้งหมดที่เข้ามาตั้งนิคมฯ โดยแจ้งรายละเอียด เช่น ชนิดประเภท ขั้นตอนการผลิต ชนิดผลิตภัณฑ์ เป็นต้น	- โรงงานต่าง ๆ ในนิคมอุตสาหกรรม	- ปีละ 1 ครั้ง	- บริษัท นิคมอุตสาหกรรมเอเชีย จำกัด
- รวบรวมบันทึกข้อมูลด้านอาชีวอนามัยภายในโรงงาน * บันทึกสถิติอุบัติเหตุ * ตรวจสุขภาพประจำปี * ตรวจวัดปริมาณสารเคมี (VOCs) ในสถานที่ทำงาน [1/]	- โรงงานต่าง ๆ ในนิคมอุตสาหกรรม	- ปีละ 1 ครั้ง	- บริษัท นิคมอุตสาหกรรมเอเชีย จำกัด
15. สภาพสังคม-เศรษฐกิจ - สำรวจสภาพสังคมเศรษฐกิจ และความคิดเห็นของประชาชน ผู้นำชุมชน ผู้นำท้องถิ่น หน่วยงานราชการ หน่วยงานที่เกี่ยวข้องและสถานประกอบการที่อยู่ใกล้เคียงในรัศมี 5 กิโลเมตร พร้อมทั้งสภาพการ	- ชุมชนในพื้นที่โดยรอบนิคมฯ ในรัศมี 5 กิโลเมตร ผู้นำชุมชน ผู้นำท้องถิ่น หน่วยงานราชการหน่วยงานที่เกี่ยวข้อง และสถานประกอบการที่อยู่ใกล้เคียงทั้งใน	- ปีละ 1 ครั้ง	- บริษัท นิคมอุตสาหกรรมเอเชีย จำกัด

ลงชื่อ.....
(นายภัคพงษ์ ธเนศพิพัฒ)
ผู้จัดการทั่วไป บริษัท นิคมอุตสาหกรรมเอเชีย จำกัด

กรกฎาคม 2564
หน้า 77/80

ลงชื่อ.....
(นายกฤษฎาธร ทรัพย์อุไรรัตน์)
ผู้ชำนาญการ บริษัท โฟร์เทียร์ คอนซัลแตนต์ จำกัด

ตารางที่ 4 (ต่อ) มาตรการติดตามตรวจสอบผลกระทบสิ่งแวดล้อม (ช่วงดำเนินการ) รายงานการเปลี่ยนแปลงรายละเอียดโครงการในรายงานการประเมินผลกระทบสิ่งแวดล้อม โครงการนิคมอุตสาหกรรมเอเซีย ส่วนขยาย (ครั้งที่ 4) ของบริษัท นิคมอุตสาหกรรมเอเซีย จำกัด ตั้งอยู่ที่ตำบลบ้านฉาง อำเภอบ้านฉาง จังหวัดระยอง

ดัชนีตรวจวัด	สถานที่ตรวจสอบ	ความถี่	ผู้รับผิดชอบ
เปลี่ยนแปลงที่เกิดขึ้น ปัญหาและความต้องการ รวมถึงสำรวจดัชนีความพึงพอใจของชุมชน (Community Satisfaction Index) ทั้งนี้การสุ่มตัวอย่างให้เป็นไปตามหลักวิชาการและสถิติ พร้อมทั้งแสดงแผนที่การกระจายตัวในการเก็บข้อมูล	รัศมี 5 กิโลเมตร ชุมชนที่ดำเนินการเก็บดัชนีคุณภาพสิ่งแวดล้อม ชุมชนพื้นที่อ่อนไหวพิเศษ เช่น ที่ตั้งสถานพยาบาล วัด และโรงเรียน เป็นต้น		
- รายงานสรุปข้อร้องเรียน วิธีการแก้ไขปัญหา พร้อมการติดตามผลการแก้ไขปัญหาข้อร้องเรียนจากชุมชน และภายในพื้นที่นิคมฯ รวมทั้งแนวทางการป้องกันการเกิดซ้ำ	- ชุมชนในพื้นที่โดยรอบนิคมฯ ในรัศมี 5 กิโลเมตร	- ปีละ 1 ครั้ง	- บริษัท นิคมอุตสาหกรรมเอเซีย จำกัด
- จัดทำฐานข้อมูลระบบสารสนเทศทางภูมิศาสตร์และสิ่งแวดล้อม * จัดทำฐานข้อมูลชุมชนทั่วไป เช่น ขนาดพื้นที่ ตำแหน่งและขอบเขตชุมชน/หมู่บ้าน ตำบล อำเภอและจังหวัด ลักษณะสภาพพื้นที่ทางภูมิศาสตร์ การใช้ประโยชน์ที่ดินและพื้นที่เกษตรกรรม ชุดดินธรณีวิทยา แหล่งน้ำ โครงข่ายคมนาคม สิ่งก่อสร้าง สถานที่สำคัญ และอื่น ๆ เป็นต้น * จัดทำฐานข้อมูลโรงงานอุตสาหกรรมและสถานประกอบการ ประกอบด้วย ประเภท กำลังผลิต วัตถุดิบ ผลิตภัณฑ์ กระบวนการผลิต พนักงาน ของเสียและมลสาร และอื่น ๆ เป็นต้น * จัดทำฐานข้อมูลสภาพสังคม-เศรษฐกิจ ประชากร และความคิดเห็นที่มีต่อโครงการของประชาชน ผู้นำชุมชน/ผู้นำท้องถิ่น ตัวแทนหน่วยงานที่เกี่ยวข้องและผู้ประกอบการโดยรอบพื้นที่โครงการ	- ในพื้นที่นิคมฯ และชุมชนในพื้นที่โดยรอบนิคมฯ ชุมชนที่ดำเนินการเก็บดัชนีคุณภาพสิ่งแวดล้อมชุมชนพื้นที่อ่อนไหวพิเศษ เช่น ที่ตั้ง วัด สถานที่ราชการ แหล่งประวัติศาสตร์และโบราณสถาน สถานศึกษา และสาธารณสุข เป็นต้น	- ทุก 2 ปี	- บริษัท นิคมอุตสาหกรรมเอเซีย จำกัด

ลงชื่อ.....
(นายภัคพงษ์ ธเนศพิพัฒ)
ผู้จัดการทั่วไป บริษัท นิคมอุตสาหกรรมเอเซีย จำกัด

ลงชื่อ.....
(นายเฉษฎาธร ทรัพย์อุไรรัตน์)
ผู้ชำนาญการ บริษัท โฟร์เทียร์ คอนซัลแตนต์ จำกัด

ตารางที่ 4 (ต่อ) มาตรการติดตามตรวจสอบผลกระทบสิ่งแวดล้อม (ช่วงดำเนินการ) รายงานการเปลี่ยนแปลงรายละเอียดโครงการในรายงานการประเมินผลกระทบสิ่งแวดล้อม โครงการนิคมอุตสาหกรรมเอเชีย ส่วนขยาย (ครั้งที่ 4) ของบริษัท นิคมอุตสาหกรรมเอเชีย จำกัด ตั้งอยู่ที่ตำบลบ้านฉาง อำเภอบ้านฉาง จังหวัดระยอง

ดัชนีตรวจวัด	สถานที่ตรวจสอบ	ความถี่	ผู้รับผิดชอบ
พร้อมทั้งสภาพการเปลี่ยนแปลงที่เกิดขึ้น ปัญหาและความต้องการ และอื่น ๆ เป็นต้น * จัดทำฐานข้อมูลข้อร้องเรียนโรงงานอุตสาหกรรมและสถานประกอบการในพื้นที่นิคมอุตสาหกรรมประกอบด้วย วัน เดือน ปี เวลา จำแนกเหตุการณ์/ประเด็นปัญหา ขั้นตอนและวิธีการแก้ไข/ดำเนินการระยะเวลาแก้ไขและผลการแก้ไข และอื่น ๆ เป็นต้น * จัดทำฐานข้อมูลกิจกรรมทางสังคม การมีส่วนร่วมและการประชาสัมพันธ์ของโครงการ รวมทั้งกิจกรรมความรับผิดชอบต่อสังคมและอื่น ๆ เป็นต้น * จัดทำฐานข้อมูลสิ่งแวดล้อมและมลสาร ประกอบด้วย สภาพแวดล้อมทั่วไปทางกายภาพ ชีวภาพ คุณค่าการใช้ประโยชน์ และคุณภาพชีวิต แหล่งกำเนิดมลสาร ปริมาณหรือสถานการณ์มลสาร รวมทั้งผลการปฏิบัติตามมาตรการป้องกันและแก้ไข ตลอดจนผลการติดตามตรวจสอบคุณภาพสิ่งแวดล้อมทุกดัชนี และอื่น ๆ เป็นต้น * จัดทำฐานข้อมูลอุบัติเหตุ สุขภาพและอนามัยทั้งพนักงานและครัวเรือนประชาชนโดยรอบ ประกอบด้วย ประเภทอุบัติเหตุ ความรุนแรงความเสียหายทั้งชีวิตและทรัพย์สิน ภาวะการเจ็บป่วยอนามัยชุมชน แหล่งและการบริการสาธารณสุข และอื่น ๆ เป็นต้น * จัดทำฐานข้อมูลอื่น ๆ ตามความจำเป็น			

หมายเหตุ : 1/ ตามประเภทของโรงงานโดยการหารือร่วมกันของเจ้าของโครงการ การนิคมอุตสาหกรรมแห่งประเทศไทย (กนอ.) และหน่วยงานกลาง (Third Party)

ลงชื่อ.....
(นายภัคพงษ์ ธเนศพิพัฒ)
ผู้จัดการทั่วไป บริษัท นิคมอุตสาหกรรมเอเชีย จำกัด

บริษัท นิคมอุตสาหกรรมเอเชีย จำกัด

ลงชื่อ.....
(นายณัฐฎาธร ทรัพย์อุไรรัตน์)
ผู้ชำนาญการ บริษัท โฟร์เทียร์ คอนซัลแตนต์ จำกัด

Fourtier Consultans Co.,Ltd.

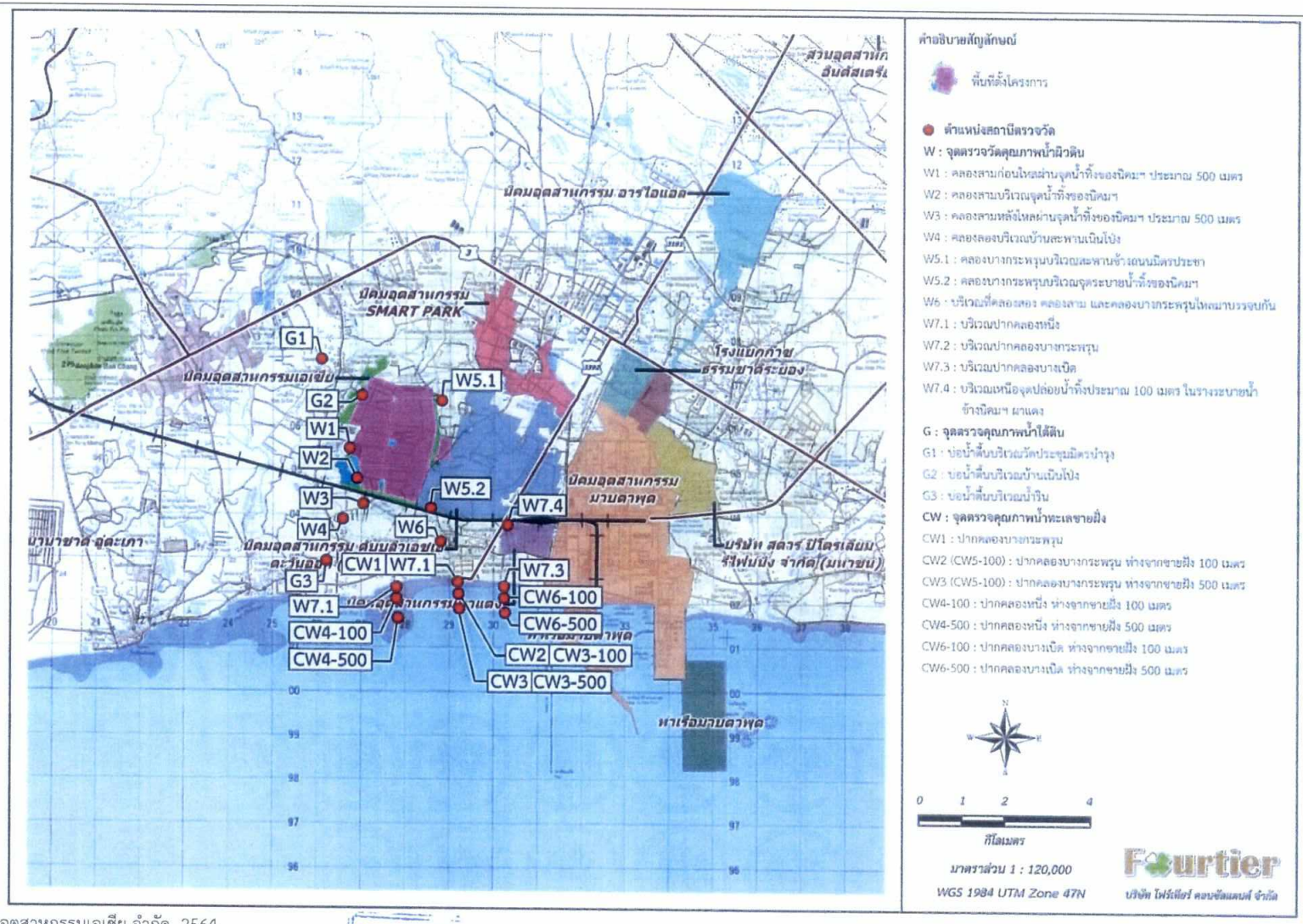
นิคมอุตสาหกรรม อาร์ไอเอ
นิคมอุตสาหกรรม SMART PARK
นิคมอุตสาหกรรมเอเชีย
นิคมอุตสาหกรรม มาบตาพุด
นิคมอุตสาหกรรม ดับบลิวเอชเอ จะวินอย
โรงแยกก๊าซ ธรรมชาติระยอง
บริษัท สตาร์ ปิโตรเลียม รีไฟน์นิ่ง จำกัด (มหาชน)
หาดจอมสมบูรณ์
หาดเจ้าสำราญ
หาดแม่รำพึง
หาดบ้านเพ
หาดมาบข่า
หาดกะเพา
หาดแหลมแม่พิมพ์
หาดแหลมเจริญ
หาดแหลมเสด็จ
หาดแหลมสน
หาดแหลมสิงห์
หาดแหลมสุวรรณ
หาดแหลมหญ้า
หาดแหลมหิน
หาดแหลมหิน
หาดแหลมหิน

ที่ อก 5102.3.1/ 2147

การนิคมอุตสาหกรรมแห่งประเทศไทย
618 ถนนนิคมมักกะสัน แขวงมักกะสัน
เขตราชเทวี กรุงเทพฯ 10400

13 สิงหาคม 2564

เรื่อง ขอแจ้งผลการพิจารณารายงานการเปลี่ยนแปลงรายละเอียดโครงการในรายงานการประเมินผลกระทบสิ่งแวดล้อม โครงการนิคมอุตสาหกรรมเอเชีย ส่วนขยาย (ครั้งที่ 4) ของบริษัท นิคมอุตสาหกรรมเอเชีย จำกัด

เรียน กรรมการผู้จัดการบริษัท นิคมอุตสาหกรรมเอเชีย จำกัด

อ้างถึง หนังสือบริษัท นิคมอุตสาหกรรมเอเชีย จำกัด ที่ AIE/026/64 ลงวันที่ 30 กรกฎาคม 2564

ตามหนังสือที่อ้างถึง บริษัท นิคมอุตสาหกรรมเอเชีย จำกัด ได้ส่งมอบรายงานการเปลี่ยนแปลงรายละเอียดโครงการในรายงานการประเมินผลกระทบสิ่งแวดล้อม โครงการนิคมอุตสาหกรรมเอเชีย ส่วนขยาย (ครั้งที่ 4) ฉบับสมบูรณ์ ตั้งอยู่ที่ตำบลบ้านฉาง อำเภอบ้านฉาง จังหวัดระยอง จัดทำรายงานฯ โดยบริษัท โฟร์เทียร์ คอนซัลแตนต์ จำกัด ซึ่งการนิคมอุตสาหกรรมแห่งประเทศไทย (กนอ.) โดยคณะกรรมการพิจารณารายงานผลกระทบสิ่งแวดล้อมเบื้องต้น และพิจารณาการเปลี่ยนแปลงรายละเอียดโครงการในรายงานการวิเคราะห์ผลกระทบสิ่งแวดล้อม ได้มีมติในการประชุมฯ ครั้งที่ 2/2564 เมื่อวันที่ 17 มีนาคม 2564 เห็นชอบในรายงานดังกล่าว ความละเอียดแจ้งแล้ว นั้น

กนอ. ขอให้บริษัท นิคมอุตสาหกรรมเอเชีย จำกัด ยึดถือและปฏิบัติตามมาตรการป้องกันและแก้ไขผลกระทบสิ่งแวดล้อม และมาตรการติดตามตรวจสอบผลกระทบสิ่งแวดล้อมที่เสนอไว้ในรายงานฯ อย่างเคร่งครัด

จึงเรียนมาเพื่อโปรดทราบและพิจารณาดำเนินการต่อไป

ขอแสดงความนับถือ

(นายอัฐพล จิรวัฒน์จรรยา)
รองผู้ว่าการ ปฏิบัติงานแทน
ผู้ว่าการการนิคมอุตสาหกรรมแห่งประเทศไทย

ฝ่ายสิ่งแวดล้อม
กองสิ่งแวดล้อมและพลังงาน
โทรศัพท์ 0 2253 0561 ต่อ 6306
โทรสาร 0 2650 0466

ที่ อก 5102.3.1/ 1134

การนิคมอุตสาหกรรมแห่งประเทศไทย
618 ถนนนิคมมักกะสัน แขวงมักกะสัน
เขตราชเทวี กรุงเทพฯ 10400

24 เมษายน 2562

เรื่อง ขอแจ้งผลการพิจารณารายงานการเปลี่ยนแปลงรายละเอียดโครงการในรายงานการวิเคราะห์ผลกระทบสิ่งแวดล้อม โครงการนิคมอุตสาหกรรมเอเชีย ส่วนขยาย (ครั้งที่ 3)

เรียน กรรมการผู้จัดการบริษัท นิคมอุตสาหกรรมเอเชีย จำกัด

อ้างถึง หนังสือบริษัท นิคมอุตสาหกรรมเอเชีย จำกัด ที่ AIE/004/62 ลงวันที่ 7 มีนาคม 2562

ตามหนังสือที่อ้างถึง บริษัท นิคมอุตสาหกรรมเอเชีย จำกัด ได้เสนอรายงานการเปลี่ยนแปลงรายละเอียดโครงการในรายงานการวิเคราะห์ผลกระทบสิ่งแวดล้อม โครงการนิคมอุตสาหกรรมเอเชีย ส่วนขยาย (ครั้งที่ 3) ตั้งอยู่ที่ตำบลบ้านฉาง อำเภอบ้านฉาง จังหวัดระยอง ให้การนิคมอุตสาหกรรมแห่งประเทศไทย (กนอ.) พิจารณา ความละเอียดแจ้งแล้ว นั้น

กนอ. โดยคณะกรรมการพิจารณารายงานผลกระทบสิ่งแวดล้อมเบื้องต้น และพิจารณาการเปลี่ยนแปลงรายละเอียดโครงการในรายงานการวิเคราะห์ผลกระทบสิ่งแวดล้อม ได้พิจารณารายงานดังกล่าวในการประชุมครั้งที่ 3/2562 เมื่อวันที่ 4 เมษายน 2562 มีมติเห็นชอบกับรายงานการเปลี่ยนแปลงรายละเอียดโครงการในรายงานการวิเคราะห์ผลกระทบสิ่งแวดล้อม โครงการนิคมอุตสาหกรรมเอเชีย ส่วนขยาย (ครั้งที่ 3) โดยขอให้บริษัทฯ จัดส่งรายงานการเปลี่ยนแปลงรายละเอียดโครงการในรายงานการวิเคราะห์ผลกระทบสิ่งแวดล้อม โครงการนิคมอุตสาหกรรมเอเชีย ส่วนขยาย (ครั้งที่ 3) ฉบับสมบูรณ์ จำนวน 3 ชุด และแผ่นบันทึกข้อมูล (CD) จำนวน 5 ชุด ให้ กนอ. ภายใน 30 วัน นับตั้งแต่วันที่ได้รับหนังสือฉบับนี้ ทั้งนี้หากบริษัทฯ ไม่นำส่งรายงานภายในระยะเวลาที่กำหนด กนอ. ขอสงวนสิทธิ์ในการพิจารณา และถือว่ารายงานดังกล่าวนั้นเป็นโมฆะไป

จึงเรียนมาเพื่อโปรดทราบและพิจารณาดำเนินการต่อไป

ขอแสดงความนับถือ

(นายอัฐพล จิรวัฒน์จรรยา)
รองผู้ว่าการ ปฏิบัติงานแทน
ผู้ว่าการการนิคมอุตสาหกรรมแห่งประเทศไทย

ฝ่ายสิ่งแวดล้อม
กองสิ่งแวดล้อมและพลังงาน
โทรศัพท์ 0 2253 0561 ต่อ 6336
โทรสาร 0 2650 0466

ที่ อก ๕๑๐๒.๓.๗/ ๖๑๒๐

การนิคมอุตสาหกรรมแห่งประเทศไทย
๖๑๘ ถนนนิคมมักกะสัน แขวงมักกะสัน
เขตราชเทวี กรุงเทพฯ ๑๐๔๐๐

๒๒ ธันวาคม ๒๕๖๐

เรื่อง ขอแจ้งผลการพิจารณารายงานการเปลี่ยนแปลงรายละเอียดโครงการในรายงานการวิเคราะห์ผลกระทบสิ่งแวดล้อม โครงการนิคมอุตสาหกรรมเอเซีย ส่วนขยาย (ครั้งที่ ๒)

เรียน กรรมการผู้จัดการบริษัท นิคมอุตสาหกรรมเอเซีย จำกัด

อ้างถึง หนังสือบริษัท นิคมอุตสาหกรรมเอเซีย จำกัด ที่ AIE/๐๓๙/๖๐ ลงวันที่ ๑๓ พฤศจิกายน ๒๕๖๐

ตามหนังสือที่อ้างถึง บริษัท นิคมอุตสาหกรรมเอเซีย จำกัด ได้เสนอรายงานการเปลี่ยนแปลงรายละเอียดโครงการในรายงานการวิเคราะห์ผลกระทบสิ่งแวดล้อม โครงการนิคมอุตสาหกรรมเอเซีย ส่วนขยาย (ครั้งที่ ๒) ตั้งอยู่ที่ตำบลบ้านฉาง อำเภอบ้านฉาง จังหวัดระยอง ให้การนิคมอุตสาหกรรมแห่งประเทศไทย (กนอ.) พิจารณา ความละเอียดแจ้งแล้ว นั้น

กนอ. โดยคณะกรรมการพิจารณารายงานผลกระทบสิ่งแวดล้อมเบื้องต้น และพิจารณาการเปลี่ยนแปลงรายละเอียดโครงการในรายงานการวิเคราะห์ผลกระทบสิ่งแวดล้อม ได้พิจารณารายงานดังกล่าวในการประชุมครั้งที่ ๑๑/๒๕๖๐ เมื่อวันที่ ๗ ธันวาคม ๒๕๖๐ มีมติเห็นชอบกับรายงานการเปลี่ยนแปลงรายละเอียดโครงการในรายงานการวิเคราะห์ผลกระทบสิ่งแวดล้อม โครงการนิคมอุตสาหกรรมเอเซีย ส่วนขยาย (ครั้งที่ ๒) โดยขอให้บริษัทฯ จัดส่งรายงานการเปลี่ยนแปลงรายละเอียดโครงการในรายงานการวิเคราะห์ผลกระทบสิ่งแวดล้อม โครงการนิคมอุตสาหกรรมเอเซีย ส่วนขยาย (ครั้งที่ ๒) ฉบับสมบูรณ์ จำนวน ๕ ชุด และแผ่นบันทึกข้อมูล (CD) จำนวน ๕ ชุด ให้ กนอ. เพื่อใช้ประโยชน์ และดำเนินการในส่วนที่เกี่ยวข้องต่อไป

จึงเรียนมาเพื่อโปรดทราบและพิจารณาดำเนินการต่อไป

ขอแสดงความนับถือ

(นางสุวัฒนา กมลวัทนนิศา)
รองผู้ว่าการ ปฏิบัติงานแทน
ผู้ว่าการการนิคมอุตสาหกรรมแห่งประเทศไทย

ฝ่ายสิ่งแวดล้อม
กองสิ่งแวดล้อมและพลังงาน
โทรศัพท์ ๐ ๒๒๕๓ ๐๕๖๓ ต่อ ๖๓๓๖
โทรสาร ๐ ๒๖๕๐ ๐๙๖๖
ไปรษณีย์อิเล็กทรอนิกส์ env.ieat@gmail.com



ที่ ทส ๑๐๐๙.๓/ ๑๔๙๔๒

สำนักงานนโยบายและแผน
ทรัพยากรธรรมชาติและสิ่งแวดล้อม
ถนนพระรามที่ ๖ แขวงสามเสนใน
เขตพญาไท กรุงเทพฯ ๑๐๔๐๐

๖ ธันวาคม ๒๕๕๙

เรื่อง ผลการพิจารณารายงานการเปลี่ยนแปลงรายละเอียดโครงการในรายงานการวิเคราะห์ผลกระทบสิ่งแวดล้อม โครงการนิคมอุตสาหกรรมเอเชีย ส่วนขยาย (ครั้งที่ ๑) ของบริษัท นิคมอุตสาหกรรมเอเชีย จำกัด

เรียน กรรมการผู้จัดการบริษัท นิคมอุตสาหกรรมเอเชีย จำกัด

อ้างถึง หนังสือสำนักงานนโยบายและแผนทรัพยากรธรรมชาติและสิ่งแวดล้อม ที่ ทส ๑๐๐๙.๓/๙๙๕๘ ลงวันที่ ๒๕ สิงหาคม ๒๕๕๙

สิ่งที่ส่งมาด้วย ๑. สำเนาหนังสือการนิคมอุตสาหกรรมแห่งประเทศไทย ที่ อก ๕๑๐๔.๓.๒/๕๔๐๐ ลงวันที่ ๓๑ ตุลาคม ๒๕๕๙

๒. มาตรการป้องกันและแก้ไขผลกระทบสิ่งแวดล้อม และมาตรการติดตามตรวจสอบผลกระทบสิ่งแวดล้อมรายงานการเปลี่ยนแปลงรายละเอียดโครงการในรายงานการวิเคราะห์ผลกระทบสิ่งแวดล้อมโครงการนิคมอุตสาหกรรมเอเชีย ส่วนขยาย (ครั้งที่ ๑) ตั้งอยู่ที่ตำบลบ้านฉาง อำเภอบ้านฉาง จังหวัดระยอง ที่บริษัท นิคมอุตสาหกรรมเอเชีย จำกัด ต้องยึดถือปฏิบัติอย่างเคร่งครัด

๓. แนวทางการเสนอรายงานผลการปฏิบัติตามมาตรการป้องกันและแก้ไขผลกระทบสิ่งแวดล้อม และมาตรการติดตามตรวจสอบผลกระทบสิ่งแวดล้อม สำหรับโครงการด้านอุตสาหกรรม โครงการนิคมอุตสาหกรรม หรือโครงการที่มีลักษณะเดียวกับนิคมอุตสาหกรรม และโครงการด้านพลังงาน

ตามหนังสือที่อ้างถึง สำนักงานนโยบายและแผนทรัพยากรธรรมชาติและสิ่งแวดล้อม ได้แจ้งผลการพิจารณารายงานการเปลี่ยนแปลงรายละเอียดโครงการในรายงานการวิเคราะห์ผลกระทบสิ่งแวดล้อม โครงการนิคมอุตสาหกรรมเอเชีย ส่วนขยาย (ครั้งที่ ๑) ของบริษัท นิคมอุตสาหกรรมเอเชีย จำกัด ตั้งอยู่ที่ตำบลบ้านฉาง อำเภอบ้านฉาง จังหวัดระยอง ซึ่งคณะกรรมการผู้ชำนาญการพิจารณารายงานการวิเคราะห์ผลกระทบสิ่งแวดล้อมด้านอุตสาหกรรมและระบบสาธารณูปโภคที่สนับสนุนได้พิจารณารายงานดังกล่าว ในการประชุมครั้งที่ ๒๗/๒๕๕๙ เมื่อวันที่ ๑๗ สิงหาคม ๒๕๕๙ และมีมติไม่ให้ความเห็นชอบรายงานฯ โดยให้บริษัทฯ ทำการแก้ไขเพิ่มเติมตามแนวทางหรือรายละเอียดที่คณะกรรมการผู้ชำนาญการฯ กำหนด ต่อมาการนิคมอุตสาหกรรมแห่งประเทศไทย ได้เสนอรายงานชี้แจงเพิ่มเติมครั้งที่ ๒ ให้สำนักงานนโยบายฯ ดำเนินการตามขั้นตอนการพิจารณารายงานฯ รายละเอียดดังสิ่งที่ส่งมาด้วย ๑ นั้น

สำนักงาน...

สำนักงานนโยบายและแผนทรัพยากรธรรมชาติและสิ่งแวดล้อม ได้พิจารณาข้อมูลดังกล่าวเบื้องต้นและนำเสนอต่อคณะกรรมการผู้ชำนาญการพิจารณารายงานการวิเคราะห์ผลกระทบสิ่งแวดล้อมด้านอุตสาหกรรมและระบบสาธารณูปโภคที่สนับสนุน ในการประชุมครั้งที่ ๓๗/๒๕๕๙ เมื่อวันที่ ๓๐ พฤศจิกายน ๒๕๕๙ คณะกรรมการผู้ชำนาญการฯ พิจารณาแล้ว มีมติให้ความเห็นชอบรายงานการเปลี่ยนแปลงรายละเอียดโครงการในรายงานการวิเคราะห์ผลกระทบสิ่งแวดล้อมโครงการนิคมอุตสาหกรรมเอเชีย ส่วนขยาย (ครั้งที่ ๑) ของบริษัท นิคมอุตสาหกรรมเอเชีย จำกัด ตั้งอยู่ที่ตำบลบ้างฉาง อำเภอบ้านฉาง จังหวัดระยอง โดยให้บริษัท นิคมอุตสาหกรรมเอเชีย จำกัด ปฏิบัติตามมาตรการป้องกันและแก้ไขผลกระทบสิ่งแวดล้อม และมาตรการติดตามตรวจสอบผลกระทบสิ่งแวดล้อมที่เสนอไว้ในรายงานฯ อย่างเคร่งครัด รายละเอียดดังสิ่งที่ส่งมาด้วย ๒ ทั้งนี้ หากท่านได้รับอนุญาตจากหน่วยงานอนุญาตแล้ว สำนักงานนโยบายฯ ขอความร่วมมือท่านส่งสำเนาใบอนุญาตพร้อมเงื่อนไขให้สำนักงานนโยบายฯ ทราบด้วย และเมื่อมีการเริ่มดำเนินโครงการแล้ว จะต้องเสนอรายงานผลการปฏิบัติตามมาตรการป้องกันและแก้ไขผลกระทบสิ่งแวดล้อม และมาตรการติดตามตรวจสอบผลกระทบสิ่งแวดล้อม รายละเอียดดังสิ่งที่ส่งมาด้วย ๓ รวมทั้งโครงการจะต้องปฏิบัติตามกฎหมายอื่นที่เกี่ยวข้องด้วย และประสานกับผู้จัดทำรายงานฯ ให้ดำเนินการรวบรวมรายละเอียดข้อมูลทั้งหมดตามลำดับการพิจารณาของคณะกรรมการผู้ชำนาญการฯ จำนวน ๑ เล่ม พร้อมแผ่นบันทึกข้อมูล (CD-ROM) ในรูปของ Digital File (PDF) Adobe Acrobat จำนวน ๒ แผ่น พร้อมทั้งให้จัดทำรายงานฉบับสมบูรณ์ที่ปรับปรุงตามข้อคิดเห็นของคณะกรรมการผู้ชำนาญการฯ จำนวน ๓ เล่ม พร้อมแผ่นบันทึกข้อมูล (CD-ROM) ในรูปของ Digital File (PDF) Adobe Acrobat จำนวน ๘ แผ่น เสนอต่อสำนักงานนโยบายฯ ภายใน ๑ เดือน เพื่อใช้เป็นเอกสารอ้างอิงและส่งให้หน่วยงานที่เกี่ยวข้องต่อไป ทั้งนี้ สำนักงานนโยบายฯ ได้มีหนังสือแจ้งบริษัท แอร์เซฟ จำกัด เพื่อดำเนินการในส่วนที่เกี่ยวข้องต่อไปด้วยแล้ว

จึงเรียนมาเพื่อโปรดพิจารณาดำเนินการต่อไป

ขอแสดงความนับถือ

(นายพุฒิพงศ์ สุรพฤกษ์)
รองเลขาธิการฯ สผ.ปฏิบัติราชการแทน
เลขาธิการสำนักงานนโยบายและแผนทรัพยากรธรรมชาติและสิ่งแวดล้อม

สำเนาถูกต้อง

(นางสาวมะลิวรรณ์ เทศจำปา)
เจ้าพนักงานธุรการชำนาญงาน

สำนักวิเคราะห์ผลกระทบสิ่งแวดล้อม
โทร. ๐ ๒๒๖๕ ๖๕๐๐ ต่อ ๖๗๙๖
โทรสาร ๐ ๒๒๖๕ ๖๖๑๖



ที่ ทส 1009/ 6641

สำนักงานนโยบายและแผน
ทรัพยากรธรรมชาติและสิ่งแวดล้อม
60/1 ซอยพิบูลวัฒนา 7 ถนนพระรามที่ 6
กรุงเทพฯ 10400

24 กรกฎาคม 2550

เรื่อง ผลการพิจารณารายงานการวิเคราะห์ผลกระทบสิ่งแวดล้อมโครงการนิคมอุตสาหกรรมเอเชีย (ส่วนขยาย) ของการนิคมอุตสาหกรรมแห่งประเทศไทย ร่วมกับบริษัท นิคมอุตสาหกรรมเอเชีย จำกัด

เรียน ผู้ว่าการการนิคมอุตสาหกรรมแห่งประเทศไทย

อ้างถึง 1. หนังสือสำนักงานนโยบายและแผนทรัพยากรธรรมชาติและสิ่งแวดล้อม ที่ ทส 1009/4462 ลงวันที่ 16 พฤษภาคม 2550
2 หนังสือ การนิคมอุตสาหกรรมแห่งประเทศไทย ที่ อก 5104 (3).1/2140 ลงวันที่ 29 พฤษภาคม 2550
3. หนังสือ การนิคมอุตสาหกรรมแห่งประเทศไทย ที่ อก 5104 (3).1/2639 ลงวันที่ 25 มิถุนายน 2550

สิ่งที่ส่งมาด้วย มาตรการป้องกันและลดผลกระทบสิ่งแวดล้อมและมาตรการติดตามตรวจสอบคุณภาพสิ่งแวดล้อม โครงการนิคมอุตสาหกรรมเอเชีย (ส่วนขยาย) ตั้งอยู่ที่อำเภอบ้านฉาง จังหวัดระยอง ที่การนิคมอุตสาหกรรมแห่งประเทศไทย ร่วมกับบริษัท นิคมอุตสาหกรรมเอเชีย จำกัด ต้องยึดถือปฏิบัติ

ตามหนังสือที่อ้างถึง 1 สำนักงานนโยบายและแผนทรัพยากรธรรมชาติและสิ่งแวดล้อมได้แจ้งผลการพิจารณารายงานการวิเคราะห์ผลกระทบสิ่งแวดล้อม โครงการนิคมอุตสาหกรรมเอเชีย (ส่วนขยาย) พื้นที่รวมทั้งหมด 3,220.25 ไร่ ของการนิคมอุตสาหกรรมแห่งประเทศไทย ร่วมกับบริษัท นิคมอุตสาหกรรมเอเชีย จำกัด ตั้งอยู่ที่อำเภอบ้านฉาง จังหวัดระยอง จัดทำโดยบริษัท คอนซัลแทนท์ ออฟ เทคโนโลยี จำกัด ซึ่งคณะกรรมการผู้ชำนาญการพิจารณารายงานการวิเคราะห์ผลกระทบสิ่งแวดล้อมด้านโครงการอุตสาหกรรม ในการประชุมครั้งที่ 10/2550 เมื่อวันที่ 18 เมษายน 2550 มีมติไม่เห็นชอบกับ

2/รายงานฯ....

รายงานฯ โดยกำหนดให้การนิคมอุตสาหกรรมแห่งประเทศไทย เสนอข้อมูลเพิ่มเติม และตามหนังสือที่อ้างถึง 2 และ 3 การนิคมอุตสาหกรรมแห่งประเทศไทยได้เสนอข้อมูลเพิ่มเติมให้สำนักงานฯ พิจารณาดังรายละเอียดแจ้งแล้วนั้น

สำนักงานนโยบายและแผนทรัพยากรธรรมชาติและสิ่งแวดล้อม ได้พิจารณารายงานดังกล่าวเบื้องต้นและนำเสนอคณะกรรมการผู้ชำนาญการพิจารณารายงานการวิเคราะห์ผลกระทบสิ่งแวดล้อม ด้านโครงการอุตสาหกรรม ในการประชุมครั้งที่ 17/2550 เมื่อวันที่ 27 มิถุนายน 2550 ซึ่งคณะกรรมการผู้ชำนาญการฯ พิจารณาแล้วมีมติเห็นชอบกับรายงานการวิเคราะห์ผลกระทบสิ่งแวดล้อมโครงการนิคมอุตสาหกรรมเอเชีย (ส่วนขยาย) ของการนิคมอุตสาหกรรมแห่งประเทศไทย ร่วมกับบริษัท นิคมอุตสาหกรรมเอเชีย จำกัด โดยกำหนดมาตรการป้องกันและลดผลกระทบสิ่งแวดล้อมและมาตรการติดตามตรวจสอบคุณภาพสิ่งแวดล้อม ที่การนิคมอุตสาหกรรมแห่งประเทศไทย ร่วมกับบริษัท นิคมอุตสาหกรรมเอเชีย จำกัด ต้องยึดถือปฏิบัติอย่างเคร่งครัด ดังรายละเอียดในสิ่งที่ส่งมาด้วย ทั้งนี้ ตามมาตรา 50 แห่งพระราชบัญญัติส่งเสริมและรักษาคุณภาพสิ่งแวดล้อมแห่งชาติ พ.ศ.2535 ให้เจ้าหน้าที่ซึ่งมีอำนาจตามกฎหมายในการพิจารณาสั่งอนุญาตหรือต่อใบอนุญาตนำมาตรการตามที่เสนอไว้ในรายงานการวิเคราะห์ผลกระทบสิ่งแวดล้อมไปกำหนดเป็นเงื่อนไขในการสั่งอนุญาตหรือต่อใบอนุญาต โดยให้ถือว่าเป็นเงื่อนไขที่กำหนดตามกฎหมายในเรื่องนั้นด้วย ในการนี้ สำนักงานฯ ได้สำเนาหนังสือแจ้งสำนักงานทรัพยากรธรรมชาติและสิ่งแวดล้อมจังหวัดระยอง และแจ้งบริษัท นิคมอุตสาหกรรมเอเชีย จำกัด เพื่อทราบด้วยแล้ว

จึงเรียนมาเพื่อโปรดทราบ และพิจารณาดำเนินการต่อไป

ขอแสดงความนับถือ

สำเนาถูกต้อง

(นางสุปราณี แดงไทย)
เจ้าหน้าที่บริหารงานธุรการ ๕

(นางสาวสุทธิลักษณ์ ระวิวรรณ)
รองเลขาธิการฯ ปฏิบัติราชการแทน
เลขาธิการสำนักงานนโยบายและแผนทรัพยากรธรรมชาติและสิ่งแวดล้อม

สำนักวิเคราะห์ผลกระทบสิ่งแวดล้อม
โทร. 02 265-6619
โทรสาร 02 265-6616



ที่ วว 0804/ 5432

สำนักงานนโยบายและแผนสิ่งแวดล้อม
ซอยพิบูลวัฒนา 7 ถนนพระรามที่ 6
กรุงเทพฯ 10400

18 พฤษภาคม 2544

เรื่อง ผลการพิจารณารายงานการวิเคราะห์ผลกระทบสิ่งแวดล้อม โครงการนิคมอุตสาหกรรมเอเซีย ของการนิคมอุตสาหกรรมแห่งประเทศไทยและบริษัท เอเซียอินดัสเตรียลพาร์ค (มาบตาพุด) จำกัด ตั้งอยู่ที่อำเภอบ้านฉาง จังหวัดระยอง

เรียน ผู้ว่าการการนิคมอุตสาหกรรมแห่งประเทศไทย

สิ่งที่ส่งมาด้วย
1. สำเนาหนังสือบริษัท คอนซัลแทนท์ ออฟ เทคโนโลยี จำกัด ที่ EIA 99790/704103 ลงวันที่ 7 ธันวาคม 2542
2. สำเนาหนังสือบริษัท คอนซัลแทนท์ ออฟ เทคโนโลยี จำกัด ที่ EIA 00025/704103 ลงวันที่ 14 กุมภาพันธ์ 2543
3. สำเนาหนังสือบริษัท คอนซัลแทนท์ ออฟ เทคโนโลยี จำกัด ที่ EIA 00419/704103 ลงวันที่ 24 กรกฎาคม 2543
4. สำเนาหนังสือบริษัท คอนซัลแทนท์ ออฟ เทคโนโลยี จำกัด ที่ EIA 00787/704103 ลงวันที่ 12 ตุลาคม 2543
5. สำเนาหนังสือบริษัท คอนซัลแทนท์ ออฟ เทคโนโลยี จำกัด ที่ EIA 01026/704103 ลงวันที่ 16 มกราคม 2544
6. สำเนาหนังสือการนิคมอุตสาหกรรมแห่งประเทศไทย ที่ อก 0807.2/689 ลงวันที่ 7 กุมภาพันธ์ 2544
7. สำเนาหนังสือการนิคมอุตสาหกรรมแห่งประเทศไทย ที่ อก 0807.2/1173 ลงวันที่ 2 มีนาคม 2544
8. มาตรการลดผลกระทบสิ่งแวดล้อมและมาตรการติดตามตรวจสอบคุณภาพสิ่งแวดล้อม โครงการนิคมอุตสาหกรรมเอเซีย ตั้งอยู่ที่อำเภอบ้านฉาง จังหวัดระยอง ที่การนิคมอุตสาหกรรมแห่งประเทศไทยและบริษัทเอเซียอินดัสเตรียลพาร์ค (มาบตาพุด) จำกัด ต้องยึดถือปฏิบัติ
9. แนวทางการนำเสนอผลการติดตามตรวจสอบคุณภาพสิ่งแวดล้อมตามที่กำหนดไว้ในรายงานการวิเคราะห์ผลกระทบสิ่งแวดล้อมต่อสำนักงานนโยบายและแผนสิ่งแวดล้อม

2/ตามที่...

ตามที่การนิคมอุตสาหกรรมแห่งประเทศไทยได้ส่งรายงานการวิเคราะห์ผลกระทบสิ่งแวดล้อม โครงการนิคมอุตสาหกรรมเอเซีย (เดิมคือโครงการเขตอุตสาหกรรมเอเซียอินดัสเตรียลพาร์ค) ของการนิคมอุตสาหกรรมแห่งประเทศไทยและบริษัท เอเซียอินดัสเตรียลพาร์ค (มาบตาพุด) จำกัด ตั้งอยู่ที่อำเภอบ้านฉาง จังหวัดระยอง จัดทำรายงานโดยบริษัท คอนซัลแทนท์ ออฟ เทคโนโลยี จำกัด ให้สำนักงานนโยบายและแผนสิ่งแวดล้อมพิจารณา (ตามหมายเลขรับรายงาน ที่ 2 - 008 - 12 - 1999) ดังรายละเอียดในสิ่งที่ส่งมาด้วย 1 - 7 นั้น

สำนักงานนโยบายและแผนสิ่งแวดล้อม ได้พิจารณารายงานการวิเคราะห์ผลกระทบสิ่งแวดล้อม โครงการนิคมอุตสาหกรรมเอเซีย ซึ่งมีพื้นที่รวม 2,533 ไร่ ในเบื้องต้นแล้ว และนำเสนอรายงานต่อคณะกรรมการผู้ชำนาญการพิจารณารายงานการวิเคราะห์ผลกระทบสิ่งแวดล้อม ด้านโครงการอุตสาหกรรม ในการประชุมครั้งที่ 5/2544 เมื่อวันที่ 22 มีนาคม 2544 ซึ่งคณะกรรมการผู้ชำนาญการฯ มีมติเห็นชอบในรายงานดังกล่าว โดยกำหนดมาตรการลดผลกระทบสิ่งแวดล้อมและมาตรการติดตามตรวจสอบคุณภาพสิ่งแวดล้อมของโครงการนิคมอุตสาหกรรมเอเซีย ตั้งอยู่ที่อำเภอบ้านฉาง จังหวัดระยอง ที่การนิคมอุตสาหกรรมแห่งประเทศไทยและบริษัท เอเซียอินดัสเตรียลพาร์ค (มาบตาพุด) จำกัด ต้องยึดถือปฏิบัติ ดังรายละเอียดในสิ่งที่ส่งมาด้วย 8 และสำนักงานขอให้จัดส่งรายงานฉบับสมบูรณ์ให้สำนักงานภายใน 1 เดือน เพื่อใช้ในราชการต่อไป สำหรับการรายงานผลการติดตามตรวจสอบคุณภาพสิ่งแวดล้อมที่เสนอไว้ในรายงานได้กำหนดให้เป็นไปตามแนวทางการนำเสนอผลการติดตามตรวจสอบคุณภาพสิ่งแวดล้อม ดังรายละเอียดในสิ่งที่ส่งมาด้วย 9 ทั้งนี้ สำนักงานได้สำเนาหนังสือแจ้งสำนักงานจังหวัดระยอง และบริษัท เอเซียอินดัสเตรียลพาร์ค (มาบตาพุด) จำกัด ทราบด้วยแล้ว

อนึ่ง สำนักงานนโยบายและแผนสิ่งแวดล้อม ขอเสนอแนะให้การนิคมอุตสาหกรรมแห่งประเทศไทยและบริษัท เอเซียอินดัสเตรียลพาร์ค (มาบตาพุด) จำกัด พิจารณาดำเนินการเข้าสู่ระบบการจัดการสิ่งแวดล้อมสากล ISO 14000 และระบบการจัดการอาชีวอนามัยและความปลอดภัย มอก. 18000 เนื่องจากระบบดังกล่าวจะเป็นประโยชน์ในการบริหารการจัดการสิ่งแวดล้อม อาชีวอนามัยและความปลอดภัยได้อย่างมีประสิทธิภาพ

จึงเรียนมาเพื่อโปรดทราบและพิจารณาดำเนินการต่อไป

ขอแสดงความนับถือ

(นายอภิชัย ชวเจริญพันธ์)
รองเลขาธิการฯ ปฏิบัติราชการแทน
เลขาธิการสำนักงานนโยบายและแผนสิ่งแวดล้อม

กองวิเคราะห์ผลกระทบสิ่งแวดล้อม
โทร. 2792792, 2986058
โทรสาร 2785469

ภาคผนวก ข

ผลการปฏิบัติตามมาตรการป้องกันและแก้ไขผลกระทบสิ่งแวดล้อมของโครงการในช่วงเดือน ม.ค.-มิ.ย. 2567 (อ้างอิงจากรายงานผลการปฏิบัติตามมาตรการฯ ของโครงการในช่วงเดือน ม.ค.-มิ.ย. 2567 ซึ่งดำเนินการโดยบริษัท เอส.พี.เอส คอนซัลติ้ง เซอร์วิส จำกัด)

ตารางที่ 2.2-1 ผลการปฏิบัติตามมาตรการป้องกันและแก้ไขผลกระทบสิ่งแวดล้อม (ระยะดำเนินการ)
โครงการนิคมอุตสาหกรรมเอเซีย ส่วนขยาย (ครั้งที่ 5) ของบริษัท นิคมอุตสาหกรรมเอเซีย จำกัด ช่วงเดือนมกราคม-มิถุนายน พ.ศ. 2567

วันที่ตรวจสอบ : 24 พฤษภาคม พ.ศ. 2567

ผู้นำตรวจสอบ : คุณปวรุตม์ สินโน
บริษัท นิคมอุตสาหกรรมเอเซีย จำกัด

ผู้ตรวจสอบ : นางสาวเบญจภรณ์ หอมกลิ่น
นางสาววริศรา ชิณแสน
บริษัท เอส.พี.เอส. คอนซัลติ้ง เซอร์วิส จำกัด

ผลกระทบสิ่งแวดล้อม	มาตรการป้องกันและแก้ไขผลกระทบสิ่งแวดล้อม	รายละเอียดการปฏิบัติตามมาตรการ	ปัญหา อุปสรรค และการแก้ไข	เอกสารอ้างอิง/ภาพประกอบ
1. เรื่องทั่วไป **1.1 การปฏิบัติตามมาตรการฯ**	1) ปฏิบัติตามมาตรการป้องกันและแก้ไขผลกระทบสิ่งแวดล้อม และมาตรการติดตามตรวจสอบผลกระทบสิ่งแวดล้อมที่เสนอมาในรายงานการเปลี่ยนแปลงรายละเอียดโครงการในรายงานการประเมินผลกระทบสิ่งแวดล้อม โครงการนิคมอุตสาหกรรมเอเซีย ส่วนขยาย (ครั้งที่ 4) ของการนิคมอุตสาหกรรมแห่งประเทศไทย (กนอ.) และบริษัท นิคมอุตสาหกรรมเอเซีย จำกัด ตั้งอยู่ที่ตำบลบ้านฉาง อำเภอบ้านฉาง จังหวัดระยอง อย่างเคร่งครัด โดยมีพื้นที่โครงการรวม 3,220.25 ไร่	- นิคมฯ ได้ปฏิบัติตามมาตรการป้องกันและแก้ไขผลกระทบสิ่งแวดล้อม และมาตรการติดตามตรวจสอบคุณภาพสิ่งแวดล้อมที่ได้รับการพิจารณาเห็นชอบฉบับล่าสุด ตามหนังสือเลขที่ อก 5102.3.1/2147 ลงวันที่ 13 สิงหาคม 2564 และหนังสือเลขที่ อก 5103.3.1/2969 ลงวันที่ 5 พฤศจิกายน 2564	- ไม่พบปัญหา	ภาคผนวก ก
	2) หากเกิดเหตุการณ์ใดๆ ก็ตามที่อาจก่อให้เกิดผลกระทบต่อคุณภาพสิ่งแวดล้อม บริษัท นิคมอุตสาหกรรมเอเซีย จำกัด ต้องแจ้งให้การนิคมอุตสาหกรรมแห่งประเทศไทย (กนอ.) กรมโรงงานอุตสาหกรรม อุตสาหกรรมจังหวัดระยอง สำนักงานทรัพยากรธรรมชาติและสิ่งแวดล้อมจังหวัดระยอง และสำนักงานนโยบายและแผนทรัพยากรธรรมชาติและสิ่งแวดล้อม (สผ.) ทราบโดยเร็ว เพื่อ สผ. จะได้ให้ความร่วมมือในการแก้ไขปัญหาดังกล่าว	- หากเกิดเหตุการณ์ใดๆ ก็ตามที่อาจก่อให้เกิดผลกระทบต่อคุณภาพสิ่งแวดล้อม โครงการจะแจ้งให้การนิคมอุตสาหกรรมแห่งประเทศไทย (กนอ.) กรมโรงงานอุตสาหกรรม อุตสาหกรรมจังหวัดระยอง สำนักงานทรัพยากรธรรมชาติและสิ่งแวดล้อมจังหวัดระยอง และสำนักงานนโยบายและแผนทรัพยากรธรรมชาติและสิ่งแวดล้อม (สผ.) ทราบโดยเร็ว และให้ความร่วมมือในการแก้ไขปัญหาดังกล่าว	- ไม่พบปัญหา	-

ฉ-1

ตารางที่ 2.2-1 (ต่อ)

ผลกระทบสิ่งแวดล้อม	มาตรการป้องกันและแก้ไขผลกระทบสิ่งแวดล้อม	รายละเอียดการปฏิบัติตามมาตรการ	ปัญหา อุปสรรค และการแก้ไข	เอกสารอ้างอิง/ภาพประกอบ
1.1 การปฏิบัติตามมาตรการฯ (ต่อ)	3) บริษัท นิคมอุตสาหกรรมเอเชีย จำกัด ต้องว่าจ้างหน่วยงานกลาง (Third Party) เพื่อดำเนินการตรวจสอบผลการปฏิบัติตามมาตรการป้องกันและแก้ไขผลกระทบสิ่งแวดล้อมและมาตรการติดตามตรวจสอบผลกระทบสิ่งแวดล้อม และเสนอรายงานผลการปฏิบัติตามมาตรการป้องกันและแก้ไขผลกระทบสิ่งแวดล้อมและมาตรการติดตามตรวจสอบผลกระทบสิ่งแวดล้อม ให้การนิคมอุตสาหกรรมแห่งประเทศไทย (กนอ.) สำนักงานทรัพยากรธรรมชาติและสิ่งแวดล้อมจังหวัดระยอง และสำนักงานนโยบายและแผนทรัพยากรธรรมชาติและสิ่งแวดล้อม (สผ.) ทราบทุก 6 เดือน ตามแนวทางเสนอรายงานการปฏิบัติตามมาตรการป้องกันและแก้ไขผลกระทบสิ่งแวดล้อม และมาตรการติดตามตรวจสอบผลกระทบสิ่งแวดล้อม สำหรับโครงการด้านอุตสาหกรรม โครงการด้านนิคมอุตสาหกรรม และโครงการด้านพลังงานของ สผ.	- นิคมฯ ได้มอบหมายให้ บริษัท เอส.พี.เอส. คอนซัลติ้ง เซอร์วิส จำกัด ดำเนินการตรวจสอบผลการปฏิบัติตามมาตรการป้องกันและแก้ไขผลกระทบสิ่งแวดล้อมและมาตรการติดตามตรวจสอบผลกระทบสิ่งแวดล้อม และจัดทำรายงานเสนอให้การนิคมอุตสาหกรรมแห่งประเทศไทย (กนอ.) ทราบทุก 6 เดือน ซึ่งเป็นหน่วยงานอนุญาตตามประกาศกระทรวงทรัพยากรธรรมชาติและสิ่งแวดล้อม เรื่อง หลักเกณฑ์และวิธีการจัดทำรายงานผลการปฏิบัติตามมาตรการที่กำหนดไว้ในรายงานการประเมินผลกระทบสิ่งแวดล้อม ซึ่งผู้ดำเนินการ หรือผู้ขออนุญาตจะต้องจัดทำเมื่อได้รับอนุญาตให้ดำเนินโครงการหรือกิจการแล้ว พ.ศ. 2561 โดยนำส่งรายงานครั้งล่าสุดฉบับเดือนกรกฎาคม-ธันวาคม พ.ศ. 2566	- ไม่พบปัญหา	-
	4) ในกรณีที่ผลการตรวจวัดมลพิษจากโรงงานหรือแหล่งกำเนิดมลพิษภายในโครงการ และผลการตรวจวัดคุณภาพสิ่งแวดล้อมในพื้นที่โครงการมีแนวโน้มสูงขึ้นจากค่าที่ตรวจวัดได้ในช่วงการดำเนินการปกติหรือมีแนวโน้มเข้าใกล้ค่าควบคุมหรือค่ามาตรฐานแต่ยังไม่เกินค่าควบคุมหรือค่ามาตรฐานที่กำหนดไว้ให้โครงการตรวจสอบหาสาเหตุและทำการเฝ้าระวัง เพื่อเตรียมความพร้อมในการแก้ปัญหาที่อาจจะเกิดขึ้น ทั้งนี้ให้สรุปรายละเอียดดังกล่าวไว้ในรายงานผลการปฏิบัติตามมาตรการป้องกันและแก้ไขผลกระทบสิ่งแวดล้อมและมาตรการติดตามตรวจสอบผลกระทบสิ่งแวดล้อมให้ครบถ้วนชัดเจน	- กรณีที่ผลการตรวจวัดมลพิษจากโรงงานหรือแหล่งกำเนิดมลพิษภายในโครงการและผลการตรวจวัดคุณภาพสิ่งแวดล้อมในพื้นที่โครงการมีแนวโน้มสูงขึ้นจากค่าที่ตรวจวัดได้ในช่วงการดำเนินการปกติหรือมีแนวโน้มเข้าใกล้ค่าควบคุมหรือค่ามาตรฐาน แต่ยังไม่เกินค่าควบคุมหรือค่ามาตรฐานที่กำหนดไว้ให้ โครงการจะตรวจสอบหาสาเหตุและทำการเฝ้าระวังเพื่อเตรียมความพร้อมในการแก้ปัญหาที่อาจจะเกิดขึ้น ทั้งนี้ ให้สรุปรายละเอียดดังกล่าวไว้ในรายงานผลการปฏิบัติตามมาตรการป้องกันและแก้ไขผลกระทบสิ่งแวดล้อมและมาตรการติดตามตรวจสอบผลกระทบสิ่งแวดล้อมให้ครบถ้วนชัดเจน	- ไม่พบปัญหา	-

ข-2

ตารางที่ 2.2-1 (ต่อ)

ผลกระทบสิ่งแวดล้อม	มาตรการป้องกันและแก้ไขผลกระทบสิ่งแวดล้อม	รายละเอียดการปฏิบัติตามมาตรการ	ปัญหา อุปสรรค และการแก้ไข	เอกสารอ้างอิง/ภาพประกอบ
1.1 การปฏิบัติตามมาตรการฯ (ต่อ)	5) ในกรณีที่บริษัท นิคมอุตสาหกรรมเอเชีย จำกัด มีความจำเป็นต้องเปลี่ยนแปลงรายละเอียดโครงการหรือมาตรการป้องกันและแก้ไขผลกระทบสิ่งแวดล้อมและมาตรการติดตามตรวจสอบผลกระทบสิ่งแวดล้อมตามที่ได้เสนอไว้ในรายงานการประเมินผลกระทบสิ่งแวดล้อมที่ได้รับความเห็นชอบไว้แล้ว ให้บริษัท นิคมอุตสาหกรรมเอเชีย จำกัด แจ้งให้หน่วยงานที่มีอำนาจหน้าที่ในการพิจารณาอนุมัติหรืออนุญาตดำเนินการ ดังนี้ 5.1) หากหน่วยงานผู้อนุมัติหรืออนุญาตเห็นว่าการเปลี่ยนแปลงดังกล่าวเกิดผลดีต่อสิ่งแวดล้อมมากกว่า หรือเทียบเท่ามาตรการที่กำหนดไว้ในรายงานการประเมินผลกระทบสิ่งแวดล้อมที่ได้รับความเห็นชอบไว้แล้ว ให้หน่วยงานผู้อนุมัติหรืออนุญาตรับจดแจ้งให้เป็นไปตามหลักเกณฑ์ และเงื่อนไขที่กำหนดไว้ในกฎหมายนั้นๆ ต่อไป พร้อมกับให้จัดทำสำเนา การเปลี่ยนแปลงดังกล่าวข้างต้นที่รับจดแจ้งไว้ แจ้งให้สำนักงานนโยบายและแผนทรัพยากรธรรมชาติและสิ่งแวดล้อมเพื่อทราบ 5.2) หากหน่วยงานผู้อนุมัติหรืออนุญาตเห็นว่าการเปลี่ยนแปลงดังกล่าวอาจกระทบต่อสาระสำคัญในรายงานการประเมินผลกระทบสิ่งแวดล้อม ที่ได้รับความเห็นชอบไว้แล้วให้หน่วยงานผู้อนุมัติหรืออนุญาตจัดส่งรายงานการเปลี่ยนแปลงดังกล่าวให้สำนักงานนโยบายและแผนทรัพยากรธรรมชาติและสิ่งแวดล้อมเพื่อเสนอให้คณะกรรมการผู้ชำนาญการพิจารณารายงานการประเมินผลกระทบสิ่งแวดล้อม (คชก.) ชุดที่เกี่ยวข้องให้ความเห็นชอบประกอบก่อนดำเนินการเปลี่ยนแปลง และเมื่อโครงการได้รับอนุมัติหรืออนุญาตให้มีการเปลี่ยนแปลงให้หน่วยงานผู้อนุมัติหรืออนุญาตแจ้งผลการเปลี่ยนแปลงดังกล่าว ให้สำนักงานนโยบายและแผนทรัพยากรธรรมชาติและสิ่งแวดล้อมเพื่อทราบ	- หากนิคมฯ มีความจำเป็นต้องเปลี่ยนแปลงรายละเอียดโครงการหรือมาตรการป้องกันและแก้ไขผลกระทบสิ่งแวดล้อมและมาตรการติดตามตรวจสอบผลกระทบสิ่งแวดล้อม จะแจ้งให้หน่วยงานที่มีอำนาจหน้าที่ในการพิจารณาอนุมัติหรืออนุญาตทราบและให้ความเห็นชอบก่อนดำเนินการเปลี่ยนแปลง	- ไม่พบปัญหา	-

ป-3

ตารางที่ 2.2-1 (ต่อ)

ผลกระทบสิ่งแวดล้อม	มาตรการป้องกันและแก้ไขผลกระทบสิ่งแวดล้อม	รายละเอียดการปฏิบัติตามมาตรการ	ปัญหา อุปสรรค และการแก้ไข	เอกสารอ้างอิง/ภาพประกอบ
1.1 การปฏิบัติตามมาตรการฯ (ต่อ)	6) เมื่อผลการติดตามตรวจสอบได้แสดงให้เห็นถึงปัญหาสิ่งแวดล้อม การนิคมอุตสาหกรรมแห่งประเทศไทย (กนอ.) และบริษัท นิคมอุตสาหกรรมเอเชีย จำกัด ต้องดำเนินการปรับปรุงแก้ไขปัญหาเหล่านั้นโดยเร็ว และต้องปฏิบัติตามมาตรการป้องกันและแก้ไขผลกระทบสิ่งแวดล้อม และมาตรการติดตามตรวจสอบผลกระทบสิ่งแวดล้อมโดยเคร่งครัด เพื่อประโยชน์ในการพิจารณาความเหมาะสมของการกำหนดระยะเวลาการติดตามตรวจสอบต่อไป	- หากผลการติดตามตรวจสอบได้แสดงให้เห็นถึงปัญหาสิ่งแวดล้อม การนิคมอุตสาหกรรมแห่งประเทศไทย (กนอ.) และนิคมฯ จะดำเนินการปรับปรุงแก้ไขปัญหาเหล่านั้นโดยเร็ว และปฏิบัติตามมาตรการป้องกันและแก้ไขผลกระทบสิ่งแวดล้อม และมาตรการติดตามตรวจสอบผลกระทบสิ่งแวดล้อมโดยเคร่งครัด	- ไม่พบปัญหา	-
1.2 ข้อกำหนดเกี่ยวข้องกับโรงงานหรือกิจการที่เข้ามาตั้งภายในนิคมฯ	1) กำหนดให้โรงงานที่เข้ามาตั้งโครงการต้องแจ้งรายละเอียดของโครงการ กระบวนการผลิต วัตถุดิบและสารเคมีที่ใช้ แหล่งกำเนิดมลพิษ และกากของเสียจากการประกอบกิจการ (น้ำ อากาศ เสียง และอื่นๆ) ระบบการควบคุมมลพิษ และระบบการตรวจวัดมลพิษ ในแบบฟอร์มการจัดตั้งโรงงานต่อโครงการฯ และหน่วยงานอนุญาตที่เกี่ยวข้อง	- นิคมฯ กำหนดให้โรงงานที่เข้ามาตั้งแจ้งรายละเอียดของโรงงาน กระบวนการผลิต วัตถุดิบและสารเคมีที่ใช้ แหล่งกำเนิดมลพิษ และกากของเสียจากการประกอบกิจการ (น้ำ อากาศ เสียง และอื่นๆ) ระบบการควบคุมมลพิษ และระบบการตรวจวัดมลพิษ ในแบบฟอร์มการจัดตั้งโรงงานต่อโครงการฯ และหน่วยงานอนุญาตที่เกี่ยวข้อง	- ไม่พบปัญหา	-
	2) โรงงานที่มีการเปลี่ยนแปลงลักษณะหรือกระบวนการผลิต หรือขยายโรงงาน จะต้องแจ้งรายละเอียดการเปลี่ยนแปลงดังกล่าวต่อ กนอ. ทุกครั้ง และสำเนาให้นิคมฯ เพื่อให้นิคมฯ รวบรวมรายละเอียดการเปลี่ยนแปลงดังกล่าวไว้ในแบบสำรวจข้อมูลของโรงงานนั้นๆ	- นิคมฯ กำหนดให้โรงงานที่มีการเปลี่ยนแปลงลักษณะหรือกระบวนการผลิต หรือขยายโรงงาน จะต้องแจ้งรายละเอียดการเปลี่ยนแปลงดังกล่าวต่อ กนอ. ทุกครั้ง และสำเนาให้นิคมฯ เพื่อให้นิคมฯ รวบรวมรายละเอียดการเปลี่ยนแปลงดังกล่าวไว้ในแบบสำรวจข้อมูลของโรงงานนั้นๆ	- ไม่พบปัญหา	-
	3) โรงงานที่จะเข้ามาดำเนินการในนิคมอุตสาหกรรมเอเชีย จะต้องปฏิบัติตามข้อระเบียบหลักเกณฑ์ ข้อกำหนดสำหรับการประกอบกิจการในนิคมฯ ซึ่งจะเป็นเอกสารแนบท้ายสัญญาซื้อขาย และจะต้องกรอกรายละเอียดในแบบสำรวจข้อมูลพื้นฐานด้านสิ่งแวดล้อมก่อนเข้ามาตั้งในพื้นที่นิคมฯ	- นิคมฯ กำหนดให้โรงงานที่จะเข้ามาดำเนินการในนิคมฯ ปฏิบัติตามข้อกำหนดสำหรับการประกอบกิจการในนิคมฯ โดยเป็นเอกสารแนบท้ายสัญญาซื้อขาย และกรอกรายละเอียดในแบบ สำรวจข้อมูลพื้นฐานด้านสิ่งแวดล้อมก่อนเข้ามาตั้งในพื้นที่นิคมฯ	- ไม่พบปัญหา	-
	4) โรงงานที่มีความประสงค์ที่จะเข้ามาตั้งในพื้นที่นิคมฯ หากเข้าข่ายประเภทและขนาดซึ่งต้องจัดทำรายงานการประเมินผลกระทบสิ่งแวดล้อม (EIA) ตามประกาศกระทรวงทรัพยากรธรรมชาติและสิ่งแวดล้อมจะต้องจัดทำรายงานการประเมินผลกระทบสิ่งแวดล้อม เพื่อเสนอต่อสำนักงานนโยบายและแผนทรัพยากรธรรมชาติและสิ่งแวดล้อม เพื่อพิจารณาตามขั้นตอน และต้องได้รับความเห็นชอบก่อนการดำเนินการ	- นิคมฯ กำหนดให้โรงงานที่เข้ามาตั้งในพื้นที่ หากเข้าข่ายประเภท และขนาดซึ่งต้องจัดทำรายงานการประเมินผลกระทบสิ่งแวดล้อม (EIA) ตามประกาศกระทรวงทรัพยากรธรรมชาติและสิ่งแวดล้อม จะต้องจัดทำรายงานฯ เพื่อเสนอต่อสำนักงานนโยบายและแผนทรัพยากรธรรมชาติและสิ่งแวดล้อม เพื่อพิจารณาตามขั้นตอน และต้องได้รับความเห็นชอบก่อนการดำเนินการ	- ไม่พบปัญหา	-

ตารางที่ 2.2-1 (ต่อ)

ผลกระทบสิ่งแวดล้อม	มาตรการป้องกันและแก้ไขผลกระทบสิ่งแวดล้อม	รายละเอียดการปฏิบัติตามมาตรการ	ปัญหา อุปสรรค และการแก้ไข	เอกสารอ้างอิง/ภาพประกอบ
1.2 ข้อกำหนดเกี่ยวข้องกับโรงงานหรือกิจการที่เข้ามาตั้งภายในนิคมฯ (ต่อ)	5) โรงงานที่มีความประสงค์ที่จะเข้ามาตั้งในพื้นที่นิคมฯ ที่ไม่เข้าข่ายจะต้องจัดทำรายงานการประเมินผลกระทบสิ่งแวดล้อม (EIA) และต้องจัดทำรายงานผลกระทบสิ่งแวดล้อมเบื้องต้น (IEE) เสนอต่อ กนอ.	- ปัจจุบันมีโรงงานที่เข้ามาตั้งภายในพื้นที่นิคมฯ และไม่เข้าข่ายต้องจัดทำรายงาน EIA มีจำนวน 11 บริษัท ซึ่งได้จัดทำรายงานผลกระทบสิ่งแวดล้อมเบื้องต้น (IEE) เสนอต่อ กนอ. เรียบร้อยแล้ว	- ไม่พบปัญหา	ภาคผนวก ข-2
	6) กำหนดให้ส่งข้อมูลรายงานการศึกษาผลกระทบสิ่งแวดล้อมของโรงงาน ใหม่ให้หน่วยงานต่างๆ ที่เกี่ยวข้องในพื้นที่เทศบาลเมืองมาบตาพุด เทศบาลตำบลบ้านฉาง และชุมชนต่างๆ	- นิคมฯ ส่งข้อมูลรายงานการศึกษาผลกระทบสิ่งแวดล้อมของโรงงานใหม่ให้หน่วยงานต่างๆ ที่เกี่ยวข้องทั้งในพื้นที่เทศบาลเมืองมาบตาพุด เทศบาลตำบลบ้านฉาง และชุมชนต่างๆ แล้ว	- ไม่พบปัญหา	-
	7) หลักเกณฑ์ในการคัดเลือกประเภทโรงงานอุตสาหกรรมที่อนุญาตให้เข้ามาตั้งนิคมฯ ดังนี้ 7.1) เป็นโรงงานที่มีการระบายมลสารไม่เกินกว่าข้อกำหนดของ กนอ. และหน่วยงานราชการที่เกี่ยวข้อง 7.2) รับโรงงานอุตสาหกรรมที่มีน้ำเสียทางอนินทรีย์/เคมี ซึ่งมีระบบบำบัดน้ำเสียภายในโรงงานเพื่อบำบัดน้ำเสียให้เป็นไปตามเกณฑ์ที่นิคมฯ กำหนด 7.3) พิจารณาคัดเลือกโรงงานที่ใช้น้ำในกระบวนการผลิตน้อยเป็นอันดับแรก โดยหากเป็นโรงงานที่ใช้น้ำมากจะต้องตรวจสอบการใช้น้ำในภาพรวมของนิคมฯ มิให้เกินกว่าที่ขีดความสามารถของนิคมฯ ที่นำเสนอในรายงาน 7.4) เป็นโรงงานในกลุ่มอุตสาหกรรมเป้าหมายเพื่อความสะดวกในด้านการจัดการระบบสาธารณูปโภคและระบบการจัดการสิ่งแวดล้อม	- นิคมฯ พิจารณาคัดเลือกโรงงานอุตสาหกรรมที่จะเข้ามาตั้งในโครงการโดยยึดหลักเกณฑ์การคัดเลือกประเภทโรงงานอุตสาหกรรมตามที่กำหนด	- ไม่พบปัญหา	-

ข-5

ตารางที่ 2.2-1 (ต่อ)

ผลกระทบสิ่งแวดล้อม	มาตรการป้องกันและแก้ไขผลกระทบสิ่งแวดล้อม	รายละเอียดการปฏิบัติตามมาตรการ	ปัญหา อุปสรรค และการแก้ไข	เอกสารอ้างอิง/ภาพประกอบ
1.2 ข้อกำหนดเกี่ยวข้องกับโรงงานหรือกิจการที่เข้ามาตั้งภายในนิคมฯ (ต่อ)	8) กำหนดประเภทอุตสาหกรรมที่สามารถเข้ามาตั้งได้ในนิคมฯ ดังนี้ 8.1) กลุ่มอุตสาหกรรมเป้าหมายหลักที่ให้ตั้งได้ภายในนิคมฯ ประกอบด้วย 1. โรงแยกก๊าซธรรมชาติ 2. กลุ่มอุตสาหกรรมปิโตรเคมีที่ใช้วัตถุดิบซึ่งได้จากการกลั่นน้ำมันปิโตรเลียมหรือการแยกก๊าซธรรมชาติ 3. กลุ่มอุตสาหกรรมปิโตรเคมีขั้นกลาง 4. กลุ่มอุตสาหกรรมปิโตรเคมีขั้นปลาย 8.2) กลุ่มอุตสาหกรรมเป้าหมายรองที่ให้ตั้งได้ภายในนิคมฯ ประกอบด้วย 5. อุตสาหกรรมผลิตเหล็กในขั้นกลางและขั้นปลาย 6. อุตสาหกรรมผลิตชิ้นส่วนรถยนต์ 7. อุตสาหกรรมที่ส่งเสริมและสนับสนุนการผลิตและโรงงานที่ไม่เข้าข่ายโรงงานที่ห้ามตั้งที่มีระบบป้องกันมลสารและเทคโนโลยีที่เลือกใช้ด้วยความเหมาะสม โดยไม่มีการระบายมลพิษเกินเกณฑ์ที่กำหนดไว้ในมาตรการป้องกันและแก้ไขผลกระทบสิ่งแวดล้อมของนิคมฯ 8.3) ประเภทโรงงานอุตสาหกรรมที่ไม่อนุญาตให้นำเข้ามาดำเนินการในนิคมฯ เป็นอันขาด ได้แก่ • โรงงานโม่บดหรือย่อยหิน • โรงงานดูดทรายในที่ดินกรรมสิทธิ์ • โรงงานเกี่ยวกับกระดูกสัตว์ • โรงงานทำปลาป่น • โรงงานฟอกย้อม • โรงงานฟอกหนัง • โรงงานผลิตเยื่อกระดาษจากไม้ เศษผ้า หรือเส้นใย • โรงงานอุตสาหกรรมคลอ-แอลคาไลน์ (Chlor-alkaline Industry) ที่ใช้โซเดียมคลอไรด์ (NaCl) เป็นวัตถุดิบในการผลิตโซเดียมคาร์บอเนต (Na_2CO_3) โซเดียมไฮดรอกไซด์ (NaOH) กรดไฮโดรคลอริก (HCl) คลอรีน (Cl_2) โซเดียมไฮโปคลอไรด์ (NaOCl) และปูนคลอรีน (Bleaching Powder)	- โครงการปฏิบัติตามมาตรการ โดยปัจจุบันมีโรงงานเข้าตั้งภายในโครงการ ทั้งสิ้น 17 บริษัท และ 1 สถานีไฟฟ้าย่อย ซึ่งแบ่งตามกลุ่มอุตสาหกรรมเป้าหมาย ได้ดังนี้ <u>อุตสาหกรรมปิโตรเคมีขั้นกลาง</u> 1. บริษัท เอเชีย ซิลิโคนส์ โมโนเมอร์ จำกัด 2. บริษัท ชิน-เอทซุ ซิลิโคนส์ (ประเทศไทย) จำกัด 3. บริษัท ชิน-เอทซุ นิวแมททีเรียล์ (ประเทศไทย) จำกัด 4. บริษัท โมเมนทีฟ เพอร์ฟอร์แมนซ์ แมททีเรียลส์ จำกัด 5. บริษัท อินโดรามา ปิโตรเคม จำกัด 6. บริษัท ดาว เคมิคอล ประเทศไทย จำกัด 7. บริษัท เอ็มทีพี เอชพี เจวี (ประเทศไทย) จำกัด 8. บริษัท โซลเวย์ เพอรอกซิไทย จำกัด 9. บริษัท สยามเสเทกซ์สังเคราะห์ จำกัด <u>อุตสาหกรรมที่ส่งเสริมและสนับสนุนการผลิต</u> 1. บริษัท พูแรค (ประเทศไทย) จำกัด 2. บริษัท โททาล คอร์เบียน พีแอลเอ (ประเทศไทย) จำกัด 3. บริษัท โกลว์ พลังงาน จำกัด (มหาชน) 4. บริษัท จีซี เอสเตท จำกัด 5. บริษัท พีทีที เอ็มซีซี ไบโอเคม จำกัด 6. บริษัท โกลบอล เพาเวอร์ ซินเนอร์ยี่ จำกัด (มหาชน) 7. บริษัท เอ็นวิคโค จำกัด 8. บริษัท โกลว์ เอสพีพี 3 จำกัด 9. บริษัท บี.กริม เพาเวอร์ (เอไออี-เอ็มทีพี) จำกัด	- ไม่พบปัญหา	ภาพที่ 2.2-1 และภาคผนวก ข-2

ตารางที่ 2.2-1 (ต่อ)

ผลกระทบสิ่งแวดล้อม	มาตรการป้องกันและแก้ไขผลกระทบสิ่งแวดล้อม	รายละเอียดการปฏิบัติตามมาตรการ	ปัญหา อุปสรรค และการแก้ไข	เอกสารอ้างอิง/ภาพประกอบ
1.2 ข้อกำหนดเกี่ยวข้องกับโรงงานหรือกิจการที่เข้ามาตั้งภายในนิคมฯ (ต่อ)	• โรงงานผลิตสารออกฤทธิ์หรือสารที่ใช้ป้องกันหรือกำจัดศัตรูหรือ สัตว์โดยกระบวนการทางเคมี • โรงงานผลิต ซ่อมแซม และดัดแปลงวัตถุระเบิด • โรงงานกลั่นน้ำมันปิโตรเลียม • โรงงานผลิตกระแสไฟฟ้าที่ใช้ถ่านหินเป็นวัตถุดิบ • โรงงานผลิตซีเมนต์ • โรงงานถลุง หลอม หรือผลิตเหล็กในขั้นต้น (Iron and Steel Basic Industries) • โรงงานผลิตและถลุงโลหะในขั้นต้นซึ่งมิใช่เหล็กหรือเหล็กกล้า (Non-Ferrous Metal Basic Industries) • โรงงานอุตสาหกรรมชุบ เคลือบ ผิวโลหะด้วยไฟฟ้า • โรงงานผลิตถ่านไฟฉายและแบตเตอรี่ • โรงงานผลิตหลอดฟลูออเรสเซนส์ • โรงงานรับซื้อหม้อแบตเตอรี่เก่า • อุตสาหกรรมผลิต ประกอบ ดัดแปลง ซ่อมแซมแผงวงจร และชิ้นส่วนอิเล็กทรอนิกส์			
	9) ไม่รับโรงงานที่อยู่ในข่ายห้ามตั้งในพื้นที่ในนิคมฯ	- นิคมฯ ปฏิบัติตามมาตรการ โดยไม่อนุญาตให้โรงงานประเภทที่อยู่ในข่ายห้ามตั้งเข้ามาดำเนินการในนิคมฯ	- ไม่พบปัญหา	-
	10) ไม่รับโรงงานที่ใช้สารเคมีหรือสารเติมแต่งที่มีองค์ประกอบหลักของแคดเมียม (Cd) ปรอท (Hg) และตะกั่ว (Pb)	- นิคมฯ ไม่รับโรงงานที่ใช้สารเคมีหรือสารเติมแต่งที่มีองค์ประกอบหลักของแคดเมียม (Cd) ปรอท (Hg) และตะกั่ว (Pb)	- ไม่พบปัญหา	-
	11) โรงงานที่มีการติดระบบตรวจวัดคุณภาพสิ่งแวดล้อมแบบต่อเนื่อง (Online Monitoring) ต้องให้ความร่วมมือในการเชื่อมโยงข้อมูลผลการตรวจวัดคุณภาพสิ่งแวดล้อมในสถานประกอบการไปยังศูนย์เฝ้าระวังและควบคุมคุณภาพสิ่งแวดล้อม (Environmental Monitoring and Control Center : EMC²) ของการนิคมอุตสาหกรรมแห่งประเทศไทย	- นิคมฯ กำหนดให้โรงงานภายในนิคมฯ ที่มีการติดระบบตรวจวัดคุณภาพสิ่งแวดล้อมแบบต่อเนื่อง (Online Monitoring) เชื่อมโยงข้อมูลผลการตรวจวัดคุณภาพสิ่งแวดล้อมในสถานประกอบการไปยังศูนย์เฝ้าระวังและควบคุมคุณภาพสิ่งแวดล้อม (Environmental Monitoring and Control Center : EMC²) ของการนิคมอุตสาหกรรมแห่งประเทศไทย	- ไม่พบปัญหา	ภาคผนวก ข-3

ตารางที่ 2.2-1 (ต่อ)

ผลกระทบสิ่งแวดล้อม	มาตรการป้องกันและแก้ไขผลกระทบสิ่งแวดล้อม	รายละเอียดการปฏิบัติตามมาตรการ	ปัญหา อุปสรรค และการแก้ไข	เอกสารอ้างอิง/ภาพประกอบ
1.2 ข้อกำหนดเกี่ยวข้องกับโรงงานหรือกิจการที่เข้ามาตั้งภายในนิคมฯ (ต่อ)	12) กำหนดให้โรงงานที่ตั้งอยู่ในพื้นที่โครงการ ต้องแจ้งโครงการและหน่วยงานที่เกี่ยวข้อง เช่น อุตสาหกรรมจังหวัดระยอง และนิคมอุตสาหกรรมแห่งประเทศไทย (กนอ.) ทราบก่อนหยุดการผลิต เพื่อดำเนินการซ่อมบำรุงเครื่องจักรและอุปกรณ์ประจำปี (Shutdown/ Turnaround) และในช่วงก่อนดำเนินการผลิต (Pre-Startup)	- กำหนดให้โรงงานที่ตั้งอยู่ในพื้นที่นิคมฯ ต้องแจ้งโครงการและหน่วยงานที่เกี่ยวข้อง เช่น อุตสาหกรรมจังหวัดระยอง และนิคมอุตสาหกรรมแห่งประเทศไทย (กนอ.) ทราบก่อนหยุดการผลิตเพื่อดำเนินการซ่อมบำรุงเครื่องจักรและอุปกรณ์ประจำปี (Shutdown/Turnaround) และในช่วงก่อนดำเนินการผลิต (Pre-Startup)	- ไม่พบปัญหา	ภาคผนวก ข-4
	13) เนื่องจากคณะกรรมการสิ่งแวดล้อมแห่งชาติได้ประกาศให้พื้นที่มาบตาพุดเป็นเขตควบคุมมลพิษ (ถ้าอยู่ในพื้นที่มาบตาพุด) ดังนั้น โครงการนิคมอุตสาหกรรมเอเซีย ส่วนขยาย (ครั้งที่ 1) ของบริษัท นิคมอุตสาหกรรมเอเซีย จำกัด ซึ่งตั้งอยู่ในเขตควบคุมมลพิษต้องดำเนินการตามแผนและขจัดมลพิษของเขตควบคุมมลพิษนั้น	- โครงการนิคมอุตสาหกรรม ซึ่งตั้งอยู่ในเขตควบคุมมลพิษได้ดำเนินการตามแผนและขจัดมลพิษของเขตควบคุมมลพิษ	- ไม่พบปัญหา	-
	14) โรงงานมีความประสงค์จะเข้ามาตั้งในพื้นที่นิคมฯ ในกลุ่มโรงงานอุตสาหกรรมประกอบกิจการเกี่ยวกับเคมีภัณฑ์ สารเคมีหรือวัตถุอันตรายและอยู่ในข่ายที่จะต้องทำรายงานการวิเคราะห์ความเสี่ยงจากอันตรายที่เกิดจากการประกอบกิจการโรงงานตามประกาศกระทรวงอุตสาหกรรมฉบับที่ 3 (พ.ศ. 2542) เรื่อง มาตรการด้านความปลอดภัยในการดำเนินงาน โดยจะต้องจัดทำและนำเสนอรายงานต่อ กนอ.	- นิคมฯ กำหนดให้โรงงานที่อยู่ในข่ายต้องจัดทำรายงานการวิเคราะห์ความเสี่ยงจากอันตรายที่เกิดจากการประกอบกิจการโรงงานตามประกาศกระทรวงอุตสาหกรรมฉบับที่ 3 (พ.ศ. 2542) เรื่อง มาตรการด้านความปลอดภัยในการดำเนินงาน นำเสนอรายงานต่อ กนอ.	- ไม่พบปัญหา	ภาคผนวก ข-5
	15) คัดเลือกโรงงานที่นำหลักการ Clean Technology มาใช้ภายในโรงงาน	- โครงการคัดเลือกโรงงานที่นำหลักการ Clean Technology มาใช้ภายในโรงงาน	- ไม่พบปัญหา	-
	16) คัดเลือกโรงงานที่นำหลักการ Best Available Control Technology มาใช้	- โครงการคัดเลือกโรงงานที่นำหลักการ Best Available Control Technology มาใช้	- ไม่พบปัญหา	-
1.3 ฐานข้อมูลของโรงงาน	1) โรงงานที่เข้ามาตั้งภายในนิคมฯ ทุกโรง ต้องกรอกข้อมูลใน กนอ.01/1 เพื่อขออนุมัติการใช้ที่ดินจาก กนอ. ทั้งนี้ โรงงานจะต้องทำการสำรวจข้อมูลดังกล่าวให้เป็นปัจจุบันอยู่เสมอพร้อมทั้งส่งข้อมูลดังกล่าวให้ กนอ. และสำเนาให้นิคมฯ เก็บรวบรวมไว้	- โรงงานที่เข้ามาตั้งภายในนิคมฯ ทุกโรง ได้กรอกข้อมูลใน กนอ.01/1 เพื่อขออนุมัติการใช้ที่ดินจาก กนอ. และจัดทำการสำรวจข้อมูลดังกล่าวให้เป็นปัจจุบันอยู่เสมอพร้อมทั้งส่งข้อมูลดังกล่าวให้ กนอ. และสำเนาให้นิคมฯ เก็บรวบรวมไว้	- ไม่พบปัญหา	-

ตารางที่ 2.2-1 (ต่อ)

ผลกระทบสิ่งแวดล้อม	มาตรการป้องกันและแก้ไขผลกระทบสิ่งแวดล้อม	รายละเอียดการปฏิบัติตามมาตรการ	ปัญหา อุปสรรค และการแก้ไข	เอกสารอ้างอิง/ภาพประกอบ
1.4 การกำกับดูแลการดำเนินงานนิคมฯ	1) บริษัท นิคมอุตสาหกรรมเอเชีย จำกัด ต้องว่าจ้างหน่วยงานกลาง (Third Party) เพื่อดำเนินการตรวจสอบการปฏิบัติตามมาตรการป้องกันและแก้ไขผลกระทบสิ่งแวดล้อมและมาตรการติดตามตรวจสอบผลกระทบสิ่งแวดล้อม ในรายงานการประเมินผลกระทบสิ่งแวดล้อมของนิคมฯ และเสนอรายงานผลการปฏิบัติตามมาตรการฯ ดังกล่าวให้นิคมอุตสาหกรรมแห่งประเทศไทย (กนอ.) สำนักงานธรรมชาติและสิ่งแวดล้อมจังหวัดระยอง และสำนักงานนโยบายและแผนทรัพยากรธรรมชาติและสิ่งแวดล้อม (สผ.) ทราบทุก 6 เดือน ซึ่งจะต้องเป็นนิติบุคคลที่มีประสบการณ์ด้านการตรวจสอบสิ่งแวดล้อม เพื่อทำหน้าที่ ดังนี้ • สำรวจประเภทอุตสาหกรรมที่เข้ามาดำเนินการภายในพื้นที่นิคมฯ ว่าเป็นไปตามประเภทของอุตสาหกรรมเป้าหมายที่ระบุในรายงานฯ หรือไม่ • สำรวจชนิดและประเภทของโรงงาน ตลอดจนรวมถึงตำแหน่งที่ตั้งโรงงาน ภายในนิคมอุตสาหกรรม • ศึกษาและสรุปลักษณะกระบวนการผลิตของแต่ละโรงงาน เพื่อตรวจสอบคุณภาพน้ำทิ้งและมลภาวะทางด้านอากาศและกลิ่น และตลอดจนวิธีการบำบัด • รวบรวมและสรุปผลการปฏิบัติตามมาตรการฯ ด้านสิ่งแวดล้อมทั้งหมด • รวบรวมปัญหาและอุปสรรคในการปฏิบัติตามมาตรการต่างๆ พร้อมให้ข้อเสนอแนะในเชิงวิชาการที่เป็นไปได้ในทางปฏิบัติ • นำเสนอผลการศึกษาทั้งหมดต่อสำนักงานนโยบายและแผนทรัพยากรธรรมชาติและสิ่งแวดล้อม (สผ.) การนิคมอุตสาหกรรมแห่งประเทศไทย (กนอ.) และหน่วยงานท้องถิ่น (เทศบาลเมืองมาบตาพุด และเทศบาลตำบลบ้านฉาง)	- โครงการพิจารณาว่าจ้างบริษัท เอส.พี.เอส. คอนซัลติ้ง เซอร์วิส จำกัด เป็นหน่วยงานกลาง (Third Party) ในการดำเนินการติดตามตรวจสอบการปฏิบัติตามมาตรการป้องกันและแก้ไขผลกระทบสิ่งแวดล้อมและมาตรการติดตามตรวจสอบผลกระทบสิ่งแวดล้อมของโครงการ ในระหว่างเดือนมกราคม-มิถุนายน พ.ศ. 2567	- ไม่พบปัญหา	-

ตารางที่ 2.2-1 (ต่อ)

ผลกระทบสิ่งแวดล้อม	มาตรการป้องกันและแก้ไขผลกระทบสิ่งแวดล้อม	รายละเอียดการปฏิบัติตามมาตรการ	ปัญหา อุปสรรค และการแก้ไข	เอกสารอ้างอิง/ภาพประกอบ
1.4 การกำกับดูแลการดำเนินงานนิคมฯ (ต่อ)	2) คณะกรรมการมวลชนสัมพันธ์และสิ่งแวดล้อม (1) จัดตั้งคณะกรรมการมวลชนสัมพันธ์และสิ่งแวดล้อมของโครงการนิคมอุตสาหกรรมเอเชีย ซึ่งประกอบด้วย ประธานกรรมการ และกรรมการดังต่อไปนี้ • ผู้บริหารราชการส่วนภูมิภาคอำเภอบ้านฉาง ประธานกรรมการ • ผู้นำชุมชนในท้องถิ่น กรรมการ • ผู้แทนสื่อมวลชนในท้องถิ่น กรรมการ • ผู้แทนองค์กรพัฒนาเอกชนในท้องถิ่น กรรมการ • ผู้แทนจากสถาบันการศึกษา กรรมการ • ผู้แทนจากการนิคมอุตสาหกรรมแห่งประเทศไทย (กนอ.) กรรมการ • ผู้แทนจากสำนักงานนโยบายและแผนทรัพยากรธรรมชาติและสิ่งแวดล้อม (สผ.) กรรมการ • ผู้แทนจากโรงงานในนิคมฯ กรรมการ • ผู้แทนจากโรงไฟฟ้า บี.กริม เพาเวอร์ (เอไออี-เอ็มทีพี) กรรมการ • ผู้อำนวยการสำนักงานนิคมอุตสาหกรรม กรรมการและเลขานุการ • ผู้แทนจากนิคมฯ กรรมการและผู้ช่วยเลขานุการ ทั้งนี้ ต้องมีตัวแทนจากชุมชนมากกว่ากึ่งหนึ่งขององค์ประกอบและตัวแทนจากชุมชนจะต้องไม่มีตำแหน่งบริหารหรือตำแหน่งผู้นำชุมชน ซึ่งกระบวนการได้มาของตัวแทนชุมชนและตัวแทนภาคราชการที่จะเข้ามาเป็นกรรมการนั้น ให้ กนอ. เป็นผู้ดำเนินการ	- ระหว่างเดือนมกราคม-มิถุนายน พ.ศ. 2567 ดำเนินการจัดประชุมนำเสนอผลการปฏิบัติตามมาตรการป้องกันและแก้ไขผลกระทบสิ่งแวดล้อมและมาตรการติดตามตรวจสอบผลกระทบสิ่งแวดล้อมต่อคณะกรรมการฯ พร้อมทั้งเลือกตั้งคณะกรรมการมวลชนสัมพันธ์และสิ่งแวดล้อมตามวาระฯ เมื่อวันที่ 24 มิถุนายน พ.ศ. 2567	- ไม่พบปัญหา	ภาคผนวก ข-6 และ ภาคผนวก ข-7

ข-10

ตารางที่ 2.2-1 (ต่อ)

ผลกระทบสิ่งแวดล้อม	มาตรการป้องกันและแก้ไขผลกระทบสิ่งแวดล้อม	รายละเอียดการปฏิบัติตามมาตรการ	ปัญหา อุปสรรค และการแก้ไข	เอกสารอ้างอิง/ภาพประกอบ
1.4 การกำกับดูแลการดำเนินงานนิคมฯ (ต่อ)	(2) วาระของคณะกรรมการและการพ้นสภาพ • คณะกรรมการฯ มีวาระในการดำรงตำแหน่งคราวละ 4 ปี และติดต่อกันไม่เกิน 2 วาระ • กรรมการอาจพ้นสภาพเมื่อตาย ลาออก ย้ายภูมิลำเนา (กรณีตัวแทนภาคประชาชน) หรือพ้นสภาพจากพนักงานบริษัทหรือหน่วยงานที่เกี่ยวข้อง (กรณีตัวแทนของโครงการ ตัวแทนหน่วยงานราชการ และตัวแทนผู้ทรงคุณวุฒิด้านสิ่งแวดล้อม) และขาดคุณสมบัติของกรรมการ หากมีกรรมการท่านใดพ้นสภาพตามเงื่อนไขข้างต้น จะต้องดำเนินการคัดเลือกกรรมการท่านใหม่ทดแทนตามเงื่อนไขที่ กำหนดให้แล้วเสร็จภายใน 90 วัน (3) บทบาทและหน้าที่สำคัญ • ประสานงานและกำกับดูแลให้โครงการดำเนินการโดยไม่ส่งผลกระทบต่อสิ่งแวดล้อม • ให้คำปรึกษา เสนอแนะแนวทาง และประสานงานแก้ไขปัญหาสิ่งแวดล้อม และข้อร้องเรียนของชุมชน อันเนื่องมาจากการดำเนินงานของโครงการนิคมอุตสาหกรรมเอเชีย • พิจารณาและให้ข้อคิดเห็นต่อขั้นตอนและวิธีการดำเนินงานที่อาจก่อให้เกิดผลกระทบสิ่งแวดล้อม ตลอดจนประสานงานกับหน่วยงานอื่นๆ ที่เกี่ยวข้อง • เชิญบุคคลหรือเจ้าหน้าที่ที่เกี่ยวข้องเพื่อให้ข้อมูล คำปรึกษา หรือข้อเสนอแนะได้ตามความจำเป็น • ในกรณีที่มีการก่อสร้างและทดลองเดินเครื่องจักร ให้โครงการนิคมอุตสาหกรรมเอเชีย นำเสนอความก้าวหน้าโครงการต่อคณะกรรมการฯ ตามความเหมาะสม • จัดให้มีการส่งเสริมความรู้ หรือเสริมสร้างความเข้าใจเกี่ยวกับการจัดการสิ่งแวดล้อมให้แก่ประชาชนและชุมชนอย่างต่อเนื่อง • พิจารณาจัดทำแผนงานประชาสัมพันธ์และความรับผิดชอบต่อสังคมของโครงการทั้งระยะสั้น ระยะยาว และแบบชั่วคราว ให้เหมาะสมกับชุมชน • พิจารณาการชดเชยและเยียวยา หากเป็นปัญหาที่พิสูจน์แล้วว่าเกิดจากการดำเนินงานของโครงการ			

ข-11

ตารางที่ 2.2-1 (ต่อ)

ผลกระทบสิ่งแวดล้อม	มาตรการป้องกันและแก้ไขผลกระทบสิ่งแวดล้อม	รายละเอียดการปฏิบัติตามมาตรการ	ปัญหา อุปสรรค และการแก้ไข	เอกสารอ้างอิง/ภาพประกอบ
1.4 การกำกับดูแลการดำเนินงานนิคมฯ (ต่อ)	• จัดให้มีการอบรม/ให้ความรู้/การดูงาน ภายใน 6 เดือน หลังจากการจัดตั้งคณะกรรมการฯ และทุก 2 ปี เพื่อเพิ่มเติมความรู้ใหม่หรือตามความเหมาะสม (4) องค์ประชุมและความถี่ในการประชุม • กำหนดให้มีวาระการประชุมอย่างน้อยปีละ 2 ครั้ง หรือมากกว่านั้น หากมีเหตุจำเป็นเร่งด่วน เพื่อติดตามผลการปฏิบัติตามมาตรการป้องกันและแก้ไขผลกระทบสิ่งแวดล้อม และมาตรการติดตามตรวจสอบผลกระทบสิ่งแวดล้อมและแผนมวลชนสัมพันธ์			
	3) จัดให้แผนงานประชาสัมพันธ์และเผยแพร่ข้อมูลต่างๆ ตามที่ได้เสนอไว้ในรายงานฯ ซึ่งประกอบด้วย • การประชาสัมพันธ์ข้อมูลด้านการจัดการสิ่งแวดล้อม • การประชาสัมพันธ์เกี่ยวกับการสร้างงานในชุมชน • การประชาสัมพันธ์นิคมฯ เป็นกลุ่มย่อย • สื่อมวลชนสัมพันธ์ • รัฐสัมพันธ์	- โครงการมีแผนงานประชาสัมพันธ์ดำเนินงานเผยแพร่ข้อมูลด้านการจัดการสิ่งแวดล้อมของนิคมฯ มีการจัดประชุมคณะกรรมการมวลชนสัมพันธ์และสิ่งแวดล้อม เพื่อรับทราบผลการปฏิบัติตามมาตรการฯ และประชาสัมพันธ์เข้าร่วมและสนับสนุนกิจกรรมต่างๆ ในชุมชน	- ไม่พบปัญหา	ภาคผนวก ข-7 และ ภาคผนวก ข-8
	4) พื้นที่นิคมฯ ที่จัดสรรไว้สำหรับจัดสร้างระบบสาธารณูปโภคของสาธารณูปการ และระบบบำบัดมลพิษด้านสิ่งแวดล้อมส่วนกลางของนิคมฯ เช่น ระบบบำบัดน้ำเสียชีวภาพ และพื้นที่บ่อพักน้ำทิ้ง ห้ามมิให้นำไปใช้ประโยชน์เพื่อกิจกรรมอื่นที่กำหนดเว้นแต่ได้รับความเห็นชอบจากหน่วยงานที่เกี่ยวข้องแล้ว	- นิคมฯ ได้จัดสรรพื้นที่ไว้สำหรับจัดสร้างระบบสาธารณูปโภคสาธารณูปการ และระบบบำบัดมลพิษด้านสิ่งแวดล้อมส่วนกลางของนิคมฯ อย่างไรก็ตาม หากโครงการจะนำพื้นที่ดังกล่าวนำไปใช้ประโยชน์เพื่อกิจกรรมอื่นจะดำเนินการขออนุญาตจากหน่วยงานที่เกี่ยวข้องเพื่อได้รับความเห็นชอบก่อนดำเนินการ	- ไม่พบปัญหา	-
1.5 การกำกับดูแลโรงงานรายโรง	1) กำหนดให้โรงงานเข้ามาตั้งในพื้นที่โครงการจะต้องขอรับรองมาตรฐานการจัดการสิ่งแวดล้อม ISO 14000	- กำหนดให้โรงงานเข้ามาตั้งในพื้นที่โครงการจะต้องขอรับรองมาตรฐานการจัดการสิ่งแวดล้อม ISO 14000 ซึ่งมีโรงงานที่ได้รับการรับรองมาตรฐานการจัดการสิ่งแวดล้อม ISO 14001 เป็นที่เรียบร้อยแล้ว ได้แก่ บริษัท เอเซีย ซิลิโคนส์ โมโนเมอร์ จำกัด, บริษัท ชิน-เอทซุ ซิลิโคนส์ (ประเทศไทย) จำกัด, บริษัท ชิน-เอทซุ นิวแมททีเรียล์ (ประเทศไทย) จำกัด, บริษัท โมเมนทีฟ เพอร์ฟอร์แมนซ์ แมททีเรียลส์ (ประเทศไทย) จำกัด, บริษัท พูแรค (ประเทศไทย) จำกัด, บริษัท อินโดรามา ปิโตรเคม จำกัด, กลุ่มบริษัท ดาว, บริษัท บี.กริม เพาเวอร์ (เอไออี-เอ็มทีพี) จำกัด และบริษัท พีทีที เอ็มซีซี ไบโอเคม จำกัด เป็นต้น	- ไม่พบปัญหา	ภาคผนวก ข-9

ตารางที่ 2.2-1 (ต่อ)

ผลกระทบสิ่งแวดล้อม	มาตรการป้องกันและแก้ไขผลกระทบสิ่งแวดล้อม	รายละเอียดการปฏิบัติตามมาตรการ	ปัญหา อุปสรรค และการแก้ไข	เอกสารอ้างอิง/ภาพประกอบ
1.5 การกำกับดูแลโรงงานรายโรง (ต่อ)	2) กำหนดให้โรงงานรายโรงจัดทำแผนลดปริมาณการใช้น้ำของโรงงานและส่งให้นิคมฯ ปีละ 1 ครั้ง	- กำหนดให้โรงงานที่เข้ามาตั้งในโครงการจัดทำแผนลดปริมาณการใช้น้ำของโรงงานและส่งให้นิคมฯ ปีละ 1 ครั้ง	- ไม่พบปัญหา	ภาคผนวก ข-10
	3) ให้โรงงานนำหลัก Pollution Prevention และ Pollution Abatement Measure ที่เสนอโดย U.S. EPA มาประยุกต์ใช้	- สนับสนุนให้โรงงานนำหลัก Pollution Prevention และ Pollution Abatement Measure ที่เสนอโดย U.S. EPA มาประยุกต์ใช้	- ไม่พบปัญหา	-
2. ทรัพยากรกายภาพ **2.1 คุณภาพอากาศ**	- โรงงานที่เข้ามาดำเนินการในนิคมฯ ต้องเสนอข้อมูลแหล่งกำเนิดอากาศเสีย (ถ้ามี) ต่อนิคมฯ และการนิคมอุตสาหกรรมแห่งประเทศไทย โดยนิคมฯ จะรวบรวมข้อมูลมลพิษทางอากาศของโรงงานดังกล่าวรายงานให้ สผ. ทราบปีละ 2 ครั้ง	- กำหนดให้โรงงานที่มีมลพิษทางอากาศ ที่ดำเนินการภายในนิคมฯ นำเสนอข้อมูลแหล่งกำเนิดอากาศเสียต่อนิคมฯ และการนิคมอุตสาหกรรมแห่งประเทศไทย โดยระหว่างเดือนมกราคม-มิถุนายน พ.ศ. 2567 นิคมฯ ได้รวบรวมข้อมูลมลพิษทางอากาศของโรงงานดังกล่าวเรียบร้อยแล้ว	- ไม่พบปัญหา	ภาคผนวก ง-2
	- โรงงานที่จะเข้ามาตั้งในพื้นที่โครงการจะห้ามใช้ถ่านหินหรือ/และน้ำมันเตาเป็นเชื้อเพลิง	- โรงงานที่เข้ามาตั้งในพื้นที่โครงการไม่มีการใช้ถ่านหินหรือ/และน้ำมันเตาเป็นเชื้อเพลิง	- ไม่พบปัญหา	-
	- หน่วยงานที่มีอำนาจหน้าที่อนุญาต ต้องควบคุม ดูแล และจัดสรรอัตราการระบายมลพิษทางอากาศ ได้แก่ TSP, SO_2, NO_x จากพื้นที่โครงการให้เป็นไปตามค่าที่เสนอแนะ โดยค่าอัตราการระบายมลพิษจะเป็นค่าอัตราการระบายมลพิษทางอากาศที่ใช้เป็นแนวทางเบื้องต้นในการกำหนดอัตราการระบายมลพิษทางอากาศจากโรงงานที่จะเข้ามาตั้งในพื้นที่โครงการ ดังนี้ (ยกเว้น โรงงานกลุ่ม ASM โรงงานอินโดรามา และโรงงานพูแรค ซึ่งเปิดดำเนินการในปัจจุบันแล้ว) 1. พื้นที่อุตสาหกรรมที่เหลือของโครงการเดิม (1,181.1 ไร่) * ฝุ่นละออง (TSP) • ความสูงปล่อง 60 เมตร มีค่าเฉลี่ยไม่เกิน 2.12 กก./ไร่/วัน หรือรวมทั้งหมดไม่เกิน 27.6 กรัม/วินาที * ก๊าซซัลเฟอร์ไดออกไซด์ (SO_2) • ความสูงปล่อง 60 เมตร มีค่าเฉลี่ยไม่เกิน 2.24 กก./ไร่/วัน หรือรวมทั้งหมดไม่เกิน 29.0 กรัม/วินาที * ก๊าซออกไซด์ของไนโตรเจน (NO_x) • ความสูงปล่อง 60 เมตร มีค่าเฉลี่ยไม่เกิน 5.10 กก./ไร่/วัน หรือรวมทั้งหมดไม่เกิน 66.1 กรัม/วินาที	- นิคมฯ ดำเนินการควบคุม ดูแล อัตราการระบายมลพิษทางอากาศ ได้แก่ TSP, SO_2, NO_X ในพื้นที่โครงการให้เป็นไปตามเกณฑ์ควบคุม โดยระหว่างเดือนมกราคม-มิถุนายน พ.ศ. 2567 พบว่า เมื่อเทียบกับอัตราการระบายที่ได้รับการจัดสรร ยังคงมีอัตราการระบายมลพิษทางอากาศอยู่ในเกณฑ์ควบคุม	- ไม่พบปัญหา	ภาคผนวก ง-2

ตารางที่ 2.2-1 (ต่อ)

ผลกระทบสิ่งแวดล้อม	มาตรการป้องกันและแก้ไขผลกระทบสิ่งแวดล้อม	รายละเอียดการปฏิบัติตามมาตรการ	ปัญหา อุปสรรค และการแก้ไข	เอกสารอ้างอิง/ภาพประกอบ
2.1 คุณภาพอากาศ (ต่อ)	2. พื้นที่อุตสาหกรรมของโครงการส่วนขยาย (691.35 ไร่) * ฝุ่นละออง (TSP) • ความสูงปล่อง 60 เมตร มีค่าเฉลี่ยไม่เกิน 2.80 กก./ไร่/วัน หรือรวมทั้งหมดไม่เกิน 22.4 กรัม/วินาที * ก๊าซซัลเฟอร์ไดออกไซด์ (SO_2) • ความสูงปล่อง 60 เมตร มีค่าเฉลี่ยไม่เกิน 6.65 กก./ไร่/วัน หรือรวมทั้งหมดไม่เกิน 53.2 กรัม/วินาที * ก๊าซออกไซด์ของไนโตรเจน (NO_x) • ความสูงปล่อง 60 เมตร มีค่าเฉลี่ยไม่เกิน 2.01 กก./ไร่/วัน หรือรวมทั้งหมดไม่เกิน 16.1 กรัม/วินาที			
	- กำหนดให้โรงไฟฟ้าพลังความร้อนร่วม บริษัท บี.กริม เพาเวอร์ (เอไออี-เอ็มทีพี) จำกัด ที่มีปล่องระบาย จำนวน 4 ปล่อง สามารถระบายมลพิษทางอากาศให้แต่ละปล่องมีความเข้มข้นและอัตราการระบายมลพิษทางอากาศได้ดังนี้ * ฝุ่นละออง (TSP) ไม่เกิน 10 ส่วนในล้านส่วน หรือไม่เกิน 0.58 กรัม/วินาที/ปล่อง * ก๊าซซัลเฟอร์ไดออกไซด์ (SO_2) ไม่เกิน 3.8 ส่วนในล้านส่วน หรือไม่เกิน 0.58 กรัม/วินาที/ปล่อง * ก๊าซออกไซด์ของไนโตรเจน (NO_x) ไม่เกิน 60 ส่วนในล้านส่วน หรือไม่เกิน 6.59 กรัม/วินาที/ปล่อง	- ระหว่างเดือนมกราคม-มิถุนายน พ.ศ. 2567 ปัจจุบันโครงการโรงไฟฟ้าพลังความร้อนร่วม ของบริษัท บี.กริม เพาเวอร์ (เอไออี-เอ็มทีพี) จำกัด ทำการตรวจวัดคุณภาพอากาศจากปล่องระบาย จำนวน 4 ปล่อง พบว่า มีค่าความเข้มข้นและอัตราการระบายมลพิษทางอากาศอยู่ในเกณฑ์มาตรฐาน ดังนี้ - TSP มีค่า 1.6, 1.0, 1.7, 0.8 mg/m^3, 0.1497, 0.0908, 0.1575, 0.0672 g/s ตามลำดับ - SO_2 มีค่า <1.0 ppm, <0.2 g/s ทุกปล่อง - NO_X มีค่า 21.0, 20.0, 19.0, 21.0 ppm 3.69, 3.41, 3.31, 3.31 g/s ตามลำดับ	- ไม่พบปัญหา	ภาคผนวก ง-2
	- ค่าความเข้มข้นของก๊าซซัลเฟอร์ไดออกไซด์ ก๊าซออกไซด์ของไนโตรเจน และฝุ่นละอองที่ระบายออกปล่องของโรงงานจะไม่เกินกว่าค่ามาตรฐานของการระบายอากาศเสียจากปล่องตามประกาศกระทรวงอุตสาหกรรม/กระทรวงทรัพยากรธรรมชาติและสิ่งแวดล้อม ที่กำหนดเข้มงวดที่สุด	- ระหว่างเดือนมกราคม-มิถุนายน พ.ศ. 2567 โรงงานภายในนิคมฯ ที่มีการระบายก๊าซซัลเฟอร์ไดออกไซด์ ก๊าซออกไซด์ของไนโตรเจน ไดออกไซด์ และฝุ่น มีค่าอัตราการระบายอยู่ในเกณฑ์มาตรฐานของการระบายอากาศเสียจากปล่องตามประกาศกระทรวงอุตสาหกรรมและมาตรฐานหน่วยงานราชการที่เข้มงวดที่สุดกำหนด	- ไม่พบปัญหา	ภาคผนวก ง-2
	- นิคมฯ ต้องควบคุมอัตราการระบายมลพิษทางอากาศของโรงงานที่จะเข้ามาตั้งในนิคมฯ ให้สอดคล้องกับข้อกำหนดอัตราการระบายที่เสนอไว้	- โรงงานอุตสาหกรรมที่ตั้งอยู่ในนิคมฯ มีการควบคุมอัตราการระบายมลพิษทางอากาศ ซึ่งสอดคล้องกับข้อกำหนดอัตราการระบายอากาศที่เสนอไว้	- ไม่พบปัญหา	ภาคผนวก ง-2

ตารางที่ 2.2-1 (ต่อ)

ผลกระทบสิ่งแวดล้อม	มาตรการป้องกันและแก้ไขผลกระทบสิ่งแวดล้อม	รายละเอียดการปฏิบัติตามมาตรการ	ปัญหา อุปสรรค และการแก้ไข	เอกสารอ้างอิง/ภาพประกอบ
2.1 คุณภาพอากาศ (ต่อ)	- โรงงานที่มีการปล่อยมลพิษทางอากาศ (Criteria Pollution ได้แก่ TSP, SO_2 และ NO_x) ต้องก่อสร้างปล่องความสูงไม่น้อยกว่า 60 เมตร	- กำหนดให้โรงงานที่มีการปล่อยมลพิษทางอากาศ (Criteria Pollution ได้แก่ TSP, SO_2 และ NO_x) ต้องก่อสร้างปล่องความสูงไม่น้อยกว่า 60 เมตร	- ไม่พบปัญหา	ภาพที่ 2.2-2
	- การประเมินผลกระทบคุณภาพอากาศของนิคมฯ/โรงงาน ให้ดำเนินการตามแนวทางการพิจารณารายงานการประเมินผลกระทบสิ่งแวดล้อมด้านคุณภาพอากาศสำหรับโครงการประเภทอุตสาหกรรมปิโตรเคมีและพลังงาน ที่จัดทำโดยสำนักงานนโยบายและแผนทรัพยากรธรรมชาติและสิ่งแวดล้อม	- การประเมินผลกระทบคุณภาพอากาศในบรรยากาศจากแหล่งกำเนิดของโครงการ ได้ดำเนินการตามแนวทางการพิจารณารายงานการประเมินผลกระทบสิ่งแวดล้อม ด้านคุณภาพอากาศสำหรับโครงการประเภทอุตสาหกรรมปิโตรเคมี และพลังงาน ที่จัดทำโดยสำนักงานนโยบายและแผนทรัพยากรธรรมชาติและสิ่งแวดล้อม	- ไม่พบปัญหา	-
	- การติดตั้งปล่องระบายมลพิษทางอากาศหลักของอุตสาหกรรมปิโตรเคมีขั้นต้น ต้องไม่ติดตั้งในทิศทางลม และตำแหน่งที่อาจมีการสะสมหรือรวมตัวของมลพิษทางอากาศ	- ปัจจุบันยังไม่มีโครงการอุตสาหกรรมปิโตรเคมีขั้นต้น เข้ามาดำเนินกิจการภายในนิคมอุตสาหกรรมเอเซีย	- ไม่พบปัญหา	-
	- ห้ามมิให้ก่อสร้างอาคารที่เกี่ยวข้องกับกระบวนการผลิต รวมทั้งระบบบำบัดน้ำเสียตลอดแนวรั้วของโรงงาน ด้านที่อยู่ติดกับชุมชน (กำหนดระยะห่างจากแนวรั้วโรงงานอย่างน้อย 30 เมตร)	- กำหนดให้โรงงานต่างๆ ที่อย่ายในนิคมฯ ห้ามมิให้ก่อสร้างอาคารที่เกี่ยวข้องกับกระบวนการผลิต รวมทั้งระบบบำบัดน้ำเสียตลอดแนวรั้วของโรงงาน ด้านที่อยู่ติดกับชุมชน (กำหนดระยะห่างจากแนวรั้วโรงงานอย่างน้อย 30 เมตร) ซึ่งปัจจุบันโรงงานต่างๆ มีระยะห่างจากแนวรั้วโรงงานมากกว่า 30 เมตร ตามมาตรฐานที่กำหนด	- ไม่พบปัญหา	-
	- โรงงานที่ตั้งอยู่ภายในนิคมอุตสาหกรรมจะต้องมีการตรวจวัดการระบายมลพิษทางอากาศจากปล่องของโรงงานโดยที่การตรวจวัดจะต้องนำเสนอผลการตรวจวัดในหน่วยของอัตราการระบายมลพิษทางอากาศอย่างน้อยปีละ 2 ครั้ง และนำผลการตรวจวัดไปเปรียบเทียบกับอัตราการระบายมลพิษทางอากาศตามข้อกำหนดของนิคมฯ มาตรฐานกระทรวงอุตสาหกรรม/กระทรวงทรัพยากรธรรมชาติและสิ่งแวดล้อม และข้อกำหนดในรายงานการประเมินผลกระทบสิ่งแวดล้อม (EIA) หรือรายงานผลกระทบสิ่งแวดล้อมเบื้องต้น (IEE) ของโรงงาน	- กำหนดให้โรงงานที่ตั้งอยู่ภายในนิคมอุตสาหกรรมต้องทำการตรวจวัดการระบายมลพิษจากปล่องของโรงงานและต้องนำเสนอผลการตรวจวัดในหน่วยของอัตราการระบายมลพิษอย่างน้อย ปีละ 2 ครั้ง โดยระหว่างเดือนมกราคม-มิถุนายน พ.ศ. 2567 พบว่า ผลการตรวจวัดมีค่าอยู่ในเกณฑ์อัตราการระบายมลพิษทางอากาศ ตามข้อกำหนดของนิคมฯ และมาตรฐานกระทรวงอุตสาหกรรม	- ไม่พบปัญหา	ภาคผนวก ง-2
	- นิคมฯ ต้องเก็บรวบรวมข้อมูลอัตราการระบายมลพิษทางอากาศเพื่อเปรียบเทียบกับอัตราการระบายที่โครงการกำหนดและเสนอผลการเปรียบเทียบให้สำนักงานนโยบายและแผนทรัพยากรธรรมชาติและสิ่งแวดล้อมทราบทุก 6 เดือน	- นิคมฯ มีการรวบรวมข้อมูลอัตราการระบายมลสารอากาศเพื่อเปรียบเทียบกับอัตราการระบายที่โครงการกำหนดและเสนอผลการเปรียบเทียบให้สำนักงานนโยบายและแผนทรัพยากรธรรมชาติและสิ่งแวดล้อมทราบทุก 6 เดือน	- ไม่พบปัญหา	ภาคผนวก ง-2

ตารางที่ 2.2-1 (ต่อ)

ผลกระทบสิ่งแวดล้อม	มาตรการป้องกันและแก้ไขผลกระทบสิ่งแวดล้อม	รายละเอียดการปฏิบัติตามมาตรการ	ปัญหา อุปสรรค และการแก้ไข	เอกสารอ้างอิง/ภาพประกอบ
2.1 คุณภาพอากาศ (ต่อ)	- นิคมฯ ต้องส่งเสริมให้โรงงานอุตสาหกรรมภายในพื้นที่นิคมฯ ใช้ก๊าซธรรมชาติเป็นเชื้อเพลิงทดแทนเชื้อเพลิงอื่นในระยะยาว	- นิคมฯ ได้ส่งเสริมให้โรงงานอุตสาหกรรมภายในพื้นที่นิคมฯ ใช้ก๊าซธรรมชาติเป็นเชื้อเพลิงทดแทนเชื้อเพลิงอื่นในระยะยาว	- ไม่พบปัญหา	-
	- โรงงานจะต้องติดตั้งอุปกรณ์ Flare (ปล่องเผาก๊าซหรือสารเคมี) รวมของโรงงาน เพื่อบำบัดสารเคมีที่ปล่อยออกสู่บรรยากาศจากขบวนการผลิตในกรณีเกิดอุบัติการณ์ Abnormal Operation ที่สามารถบำบัดมลพิษทางอากาศอย่างสมบูรณ์ (Complete Combustion) ในช่วงที่ปล่อยมลพิษทางอากาศออกมาสูงสุด (Maximum Loading)	- กำหนดให้โรงงานติดตั้งอุปกรณ์ Flare (ปล่องเผาก๊าซหรือสารเคมี) รวมของโรงงาน เพื่อบำบัดสารเคมีที่ปล่อยออกสู่บรรยากาศจากขบวนการผลิตในกรณีเกิดอุบัติการณ์ Abnormal Operation ที่สามารถบำบัดมลพิษทางอากาศอย่างสมบูรณ์ (Complete Combustion) ในช่วงที่ปล่อยมลพิษทางอากาศออกมาสูงสุด (Maximum Loading)	- ไม่พบปัญหา	ภาพที่ 2.2-3
	- กำหนดให้โรงงานอุตสาหกรรมที่อยู่ในกำหนดของประกาศกระทรวงอุตสาหกรรม ลงวันที่ 11 ธันวาคม 2544 (ประกาศในราชกิจจานุเบกษา ฉบับประกาศทั่วไป เล่มที่ 119 ตอนที่ 27 ลงวันที่ 22 มกราคม 2545) ต้องติดตั้งเครื่องมือหรืออุปกรณ์พิเศษ เพื่อตรวจสอบคุณภาพอากาศจากปล่องแบบอัตโนมัติ และให้มีการรายงานผลมายังศูนย์รับข้อมูลของการนิคมอุตสาหกรรมแห่งประเทศไทย หรือกรมควบคุมมลพิษ หรือกรมโรงงานอุตสาหกรรม โดยผ่านระบบเครือข่ายสื่อสารตามที่กรมโรงงานอุตสาหกรรมกำหนด	- ปัจจุบันมีโรงงานที่เข้าข่ายต้องติดตั้งเครื่องมือหรืออุปกรณ์พิเศษตามประกาศกระทรวงอุตสาหกรรม เข้ามาตั้งภายในพื้นที่โครงการ ดังนี้ 1. บริษัท เอเชีย ซิลิโคนส์ โมโนเมอร์ จำกัด 2. บริษัท อินโดรามา ปิโตรเคม จำกัด 3. บริษัท ดาว เคมิคอล ประเทศไทย จำกัด	- ไม่พบปัญหา	ภาพที่ 2.2-4 และ ภาคผนวก ข-3
	- กำหนดให้โรงงานที่มีการปล่อยไอสารเคมี ก๊าซซัลเฟอร์ไดออกไซด์ ก๊าซออกไซด์ของไนโตรเจน และฝุ่นละอองเป็นมลพิษทางอากาศหลัก หลังจากเปิดดำเนินการจะต้องทำการติดตามตรวจสอบและประเมินผลทางสิ่งแวดล้อม (Environmental Audit) ทุกๆ 1 ปี	- โครงการกำหนดให้โรงงานที่มีการปล่อยไอสารเคมี ก๊าซซัลเฟอร์ไดออกไซด์ ก๊าซออกไซด์ของไนโตรเจน และฝุ่นละอองเป็นมลพิษทางอากาศหลัก หลังจากเปิดดำเนินการจะต้องทำการติดตามตรวจสอบและประเมินผลทางสิ่งแวดล้อม (Environmental Audit) ทุกๆ 1 ปี	- ไม่พบปัญหา	ภาคผนวก ข-11
	- โรงงานที่เปิดดำเนินการแล้ว หากมีการเปลี่ยนแปลงใดๆ ที่อาจส่งผลต่ออัตราการระบายมลพิษทางอากาศของโรงงานที่ระบายออกสู่บรรยากาศนั้น โรงงานต้องแจ้งให้ กนอ. และนิคมฯ ทราบ เพื่อใช้ข้อมูลดังกล่าวในการควบคุม	- กำหนดให้โรงงานที่เปิดดำเนินการแล้ว กรณีมีการเปลี่ยนแปลงใดๆ ที่อาจส่งผลต่ออัตราการระบายมลพิษทางอากาศของโรงงานที่ระบายออกสู่บรรยากาศนั้น โรงงานต้องแจ้งให้ กนอ. และนิคมฯ ทราบ เพื่อใช้ข้อมูลดังกล่าวในการควบคุม	- ไม่พบปัญหา	-

ตารางที่ 2.2-1 (ต่อ)

ผลกระทบสิ่งแวดล้อม	มาตรการป้องกันและแก้ไขผลกระทบสิ่งแวดล้อม	รายละเอียดการปฏิบัติตามมาตรการ	ปัญหา อุปสรรค และการแก้ไข	เอกสารอ้างอิง/ภาพประกอบ
2.1 คุณภาพอากาศ (ต่อ)	<u>มาตรการป้องกันและลดผลกระทบ VOCs</u> - กำหนดให้โรงงานรายโรงในนิคมอุตสาหกรรมเอเชียใช้ระบบปิดให้มาก ทำ House Keeping ให้ดีและจะต้องจัดทำบัญชีข้อมูลสารระเหยตามคู่มือการจัดทำบัญชีข้อมูลแหล่งกำเนิดสารอินทรีย์ระเหยจากโรงกลั่นน้ำมัน และอุตสาหกรรมปิโตรเคมีที่กรมควบคุมมลพิษกำหนด	- โครงการกำหนดให้โรงงานรายโรงในนิคมอุตสาหกรรมเอเชียใช้ระบบปิดให้มาก ทำ House Keeping ให้ดี นอกจากนี้ โรงงานในนิคมฯ ยังจัดให้มีกิจกรรม 5ส. และได้จัดทำบัญชีข้อมูลสารระเหย ตามคู่มือการจัดทำบัญชีข้อมูลแหล่งกำเนิดสารอินทรีย์ระเหยจากโรงกลั่นน้ำมันและอุตสาหกรรมปิโตรเคมีที่กรมควบคุมมลพิษกำหนด	- ไม่พบปัญหา	ภาคผนวก ข-12 และ ภาคผนวก ข-13
	- ทำการตรวจวัดสารระเหยตามบัญชีรายชื่อสารอินทรีย์ระเหยจาก VOCs Inventory ตามผลการศึกษาข้างต้น พร้อมทั้งเสนอมาตรการป้องกันและแก้ไขผลกระทบจากการรั่วไหล และติดตามตรวจสอบมาตรการดังกล่าวอย่างต่อเนื่อง	- กำหนดให้โรงงานทำการตรวจวัดสารระเหยตามบัญชีรายชื่อสารอินทรีย์ระเหยจาก VOCs Inventory ตามผลการศึกษาข้างต้น พร้อมทั้งเสนอมาตรการป้องกันและแก้ไขผลกระทบจากการรั่วไหล และติดตามตรวจสอบมาตรการดังกล่าวอย่างต่อเนื่อง	- ไม่พบปัญหา	ภาคผนวก ข-13
	- กนอ. และบริษัทฯ ในฐานะตัวกลางและผู้รวบรวมข้อมูลระดับนิคมฯ จะทำหน้าที่ประสานงานให้โรงงานรายโรงต่างๆ ที่เข้ามาดำเนินการนำคู่มือฯ ที่กรมควบคุมมลพิษกำหนดไว้ นำไปปฏิบัติภายในโรงงานให้เห็นผลและส่งผลการดำเนินการให้กับนิคมฯ อย่างต่อเนื่อง เพื่อให้โครงการเสนอข้อมูลให้ สผ. ทราบต่อไป	- กนอ. และบริษัทฯ ได้ประสานงานให้โรงงานรายโรงต่างๆ ที่เข้ามาดำเนินการนำคู่มือฯ ที่กรมควบคุมมลพิษกำหนดไว้ นำไปปฏิบัติภายในโรงงานให้เห็นผลและส่งผลการดำเนินการให้กับนิคมฯ อย่างต่อเนื่อง เพื่อให้โครงการเสนอข้อมูลให้ สผ. ทราบต่อไป	- ไม่พบปัญหา	-
	- กำหนดให้โรงงานตรวจวัดและควบคุมค่า VOCs ให้เป็นไปตามมาตรฐานซึ่งได้รับความเห็นชอบจากคณะกรรมการสิ่งแวดล้อมแห่งชาติ	- กำหนดให้โรงงานตรวจวัดและควบคุมค่า VOCs ให้เป็นไปตามมาตรฐานซึ่งได้รับความเห็นชอบจากคณะกรรมการสิ่งแวดล้อมแห่งชาติ	- ไม่พบปัญหา	ภาคผนวก ข-13

ตารางที่ 2.2-1 (ต่อ)

ผลกระทบสิ่งแวดล้อม	มาตรการป้องกันและแก้ไขผลกระทบสิ่งแวดล้อม	รายละเอียดการปฏิบัติตามมาตรการ	ปัญหา อุปสรรค และการแก้ไข	เอกสารอ้างอิง/ภาพประกอบ
2.2 คุณภาพน้ำ	**1) มาตรการทั่วไปและการคัดเลือกและตรวจสอบโรงงานก่อนเข้ามาดำเนินการ** - ปฏิบัติตามแผนการจัดการคุณภาพน้ำทิ้ง และมาตรการควบคุมคุณภาพน้ำเสียของนิคมฯ อย่างเคร่งครัดทุกขั้นตอนดังนี้ • ตรวจสอบตรวจสอบข้อมูลโรงงานเบื้องต้นว่าอยู่ในเงื่อนไขที่นิคมฯ รับได้ • ตรวจสอบข้อมูลโรงงานก่อนก่อสร้าง โดยโรงงานมีหน้าที่ส่งมอบแบบแปลนรายละเอียดการคำนวณ และเครื่องจักรของระบบบำบัดน้ำเสียให้โครงการเพื่อตรวจสอบความถูกต้องในการออกแบบระบบบำบัดต่างๆ • กำหนดให้โรงงานมีหน้าที่ส่งมอบแบบก่อสร้างภายหลังการก่อสร้างแล้วเสร็จ	- นิคมฯ กำหนดให้ทางโรงงานปฏิบัติตามแผนการจัดการคุณภาพน้ำทิ้ง และมาตรการควบคุมคุณภาพน้ำเสียของนิคมฯ อย่างเคร่งครัดทุกขั้นตอน	- ไม่พบปัญหา	-
	- นิคมฯ ต้องตรวจสอบและควบคุมคุณภาพน้ำเสียจากโรงงานต่างๆ ที่จะส่งเข้าสู่ระบบบำบัดน้ำเสียกลางให้เป็นไปตามเงื่อนไขและความสามารถที่ระบบบำบัดกลางสามารถรองรับได้ และหากมีการเปลี่ยนแปลงใดๆ ที่จะมีผลต่อปริมาณ และลักษณะของน้ำเสียต้องแจ้งให้นิคมฯ ทราบ เพื่อป้องกันผลเสียต่อประสิทธิภาพการบำบัดน้ำเสียรวม	- นิคมฯ ทำการตรวจสอบและควบคุมคุณภาพน้ำเสียจากโรงงานต่างๆ ที่จะส่งเข้าสู่ระบบบำบัดน้ำเสียกลางให้เป็นไปตามเงื่อนไขและความสามารถที่ระบบบำบัดกลางสามารถรองรับได้	- ไม่พบปัญหา	ภาคผนวก ง-6
	- นิคมฯ กำหนดให้โรงงานอุตสาหกรรมที่มีน้ำเสียลักษณะสมบัติเกินมาตรฐานน้ำเสียของโรงงานอุตสาหกรรมที่ยอมให้ระบายเข้าสู่ระบบบำบัดน้ำเสียกลางของโครงการ ต้องจัดทำระบบบำบัดน้ำเสียเบื้องต้นเพื่อบำบัดน้ำเสียให้ได้ตามข้อกำหนด	- นิคมฯ กำหนดให้โรงงานอุตสาหกรรมที่มีน้ำเสียลักษณะสมบัติเกินมาตรฐานน้ำเสียของโรงงานอุตสาหกรรมที่ยอมให้ระบายเข้าสู่ระบบบำบัดน้ำเสียกลางของโครงการ ต้องจัดทำระบบบำบัดน้ำเสียเบื้องต้นเพื่อบำบัดน้ำเสียให้ได้ตามข้อกำหนด	- ไม่พบปัญหา	-
	- นิคมฯ ต้องจัดทำแผนลดปริมาณน้ำทิ้งที่ผ่านการบำบัดของนิคมฯ และรายงานให้ สผ. ทราบ ปีละ 1 ครั้ง	- นิคมฯ มีการจัดทำแผนลดปริมาณน้ำทิ้งที่ผ่านการบำบัดของนิคมฯ โดยการนำน้ำที่ผ่านการบำบัดแล้วบางส่วนไปใช้ประโยชน์เป็นน้ำเกรดสอง สำหรับรดน้ำต้นไม้ และล้างถนนภายในโครงการ เป็นต้น	- ไม่พบปัญหา	ภาคผนวก ข-14

ข-18

ตารางที่ 2.2-1 (ต่อ)

ผลกระทบสิ่งแวดล้อม	มาตรการป้องกันและแก้ไขผลกระทบสิ่งแวดล้อม	รายละเอียดการปฏิบัติตามมาตรการ	ปัญหา อุปสรรค และการแก้ไข	เอกสารอ้างอิง/ภาพประกอบ
2.2 คุณภาพน้ำ (ต่อ)	**2) การกำกับดูแลโรงงานรายโรงที่มีระบบบำบัดน้ำเสีย**			
	- กำหนดให้โรงงานแต่ละโรงงานที่มีระบบบำบัดน้ำเสียจัดสร้างบ่อพักน้ำเสียที่ผ่านการบำบัด (Holding Pond) ที่มีขนาดที่สามารถกักเก็บได้ 1 วัน ก่อนวันระบายลงระบบรวบรวมน้ำเสียและระบบบำบัดน้ำเสียส่วนกลางของโครงการ	- กำหนดให้โรงงานแต่ละโรงงานที่มีระบบบำบัดน้ำเสียจัดสร้างบ่อพักน้ำเสียที่ผ่านการบำบัด (Holding Pond) ที่มีขนาดที่สามารถกักเก็บได้ 1 วัน ก่อนวันระบายลงระบบรวบรวมน้ำเสียและระบบบำบัดน้ำเสียส่วนกลางของโครงการ	- ไม่พบปัญหา	ภาพที่ 2.2-6
	- โรงงานต้องจัดสร้างบ่อตรวจสอบน้ำทิ้งสุดท้าย (Inspection Manhole) เพื่อตรวจสอบคุณภาพให้เป็นไปตามประกาศกระทรวงอุตสาหกรรม เรื่อง กำหนดมาตรฐานควบคุมการระบายน้ำทิ้งจากโรงงาน พ.ศ. 2560 โดยตรวจวัด BOD, COD, SS และ TDS เป็นประจำทุกสัปดาห์ หากพบว่าน้ำทิ้งดังกล่าวมีค่าเกินมาตรฐาน โรงงานต้องหยุดปล่อยน้ำทิ้งดังกล่าว แล้วสูบน้ำกลับไปบำบัดใหม่จนเป็นไปตามมาตรฐาน	- กำหนดให้โรงงานต้องจัดสร้างบ่อตรวจสอบน้ำทิ้งสุดท้าย (Inspection Manhole) และตรวจวัด BOD, COD, SS และ TDS เป็นประจำทุกสัปดาห์ หากพบว่าน้ำทิ้งดังกล่าวมีค่าเกินมาตรฐาน โรงงานต้องหยุดปล่อยน้ำทิ้งดังกล่าวแล้วสูบน้ำกลับไปบำบัดใหม่จนเป็นไปตามมาตรฐาน	- ไม่พบปัญหา	ภาพที่ 2.2-8
	- ถ้าพบโรงงานที่ไม่สามารถแก้ไขปัญหาที่เกิดขึ้นเนื่องจากระบบบำบัดน้ำเสียเบื้องต้นหรือปัญหาเรื่องน้ำเสียได้ในเวลาอันสั้น (1-2 วัน) ให้หัวหน้าศูนย์บำบัดน้ำเสียส่วนกลางแจ้งให้โรงงานปรับปรุงแก้ไขระบบบำบัดน้ำเสียจนมีประสิทธิภาพดีเหมือนเดิมในส่วนเวลาที่กำหนด	- หากโรงงานที่ไม่สามารถแก้ไขปัญหาที่เกิดขึ้นเนื่องจากระบบบำบัดน้ำเสียเบื้องต้นหรือปัญหาเรื่องน้ำเสียได้ในเวลาอันสั้น (1-2 วัน) หัวหน้าศูนย์บำบัดน้ำเสียส่วนกลางจะแจ้งให้โรงงานปรับปรุงแก้ไขระบบบำบัดน้ำเสียจนมีประสิทธิภาพดีเหมือนเดิมในส่วนเวลาที่กำหนด	- ไม่พบปัญหา	-
	- หากระบบบำบัดน้ำเสียของโรงงานขัดข้อง/ผิดปกติทำให้น้ำทิ้งมีค่าเกินมาตรฐานแล้วโรงงานไม่สามารถดำเนินการแก้ไขความผิดปกติของระบบบำบัดน้ำเสียของโรงงาน จนบำบัดน้ำเสียได้ตามมาตรฐานของโครงการภายในเวลาที่กำหนดหรือไม่ปฏิบัติตามหรือไม่แจ้งความคืบหน้าในการดำเนินการที่เหมาะสม นิคมฯ จะเสนอให้การนิคมฯอุตสาหกรรมแห่งประเทศไทยถือตามพระราชบัญญัติการนิคมอุตสาหกรรมแห่งประเทศไทย สั่งให้หยุดในส่วนการดำเนินการผลิตที่ก่อให้เกิดน้ำเสียนั้นชั่วคราว จนกว่าจะปรับปรุงให้มีประสิทธิภาพเหมือนเดิมจึงจะดำเนินการได้ตามปกติและหากละเลยเพิกเฉยต่อความรับผิดชอบที่ได้ตักเตือนแล้ว กนอ. จะสั่งระงับการดำเนินการผลิตของโรงงานนั้นๆ ทันที	- หากระบบบำบัดน้ำเสียของโรงงานขัดข้อง/ผิดปกติ หรือคุณภาพน้ำทิ้งมีอยู่ในเกณฑ์มาตรฐานภายในเวลาที่กำหนด ไม่แจ้งความคืบหน้าในการดำเนินการที่เหมาะสม นิคมฯ จะดำเนินการแจ้งให้การนิคมฯ อุตสาหกรรมแห่งประเทศไทยทราบ เพื่อสั่งให้โรงงานหยุดในส่วนการดำเนินการผลิตที่ก่อให้เกิดน้ำเสียนั้นชั่วคราว จนกว่าจะปรับปรุงให้มีประสิทธิภาพเหมือนเดิมจึงจะดำเนินการได้ตามปกติและหากละเลยเพิกเฉยต่อความรับผิดชอบที่ได้ตักเตือนแล้ว กนอ. จะสั่งระงับการดำเนินการผลิตของโรงงานนั้นๆ ทันที	- ไม่พบปัญหา	-

ตารางที่ 2.2-1 (ต่อ)

ผลกระทบสิ่งแวดล้อม	มาตรการป้องกันและแก้ไขผลกระทบสิ่งแวดล้อม	รายละเอียดการปฏิบัติตามมาตรการ	ปัญหา อุปสรรค และการแก้ไข	เอกสารอ้างอิง/ภาพประกอบ
2.2 คุณภาพน้ำ (ต่อ)	- ถ้าพบโรงงานที่ไม่สามารถดำเนินการแก้ไขความผิดปกติของระบบบำบัดน้ำเสียเบื้องต้นจนคุณภาพน้ำได้มาตรฐานภายในเวลาที่กำหนดไม่ปฏิบัติตามหรือไม่แจ้งความคืบหน้าในการดำเนินการที่เหมาะสม นิคมฯ จะเสนอให้การนิคมฯอุตสาหกรรมแห่งประเทศไทยถือตามพระราชบัญญัติการนิคมอุตสาหกรรมแห่งประเทศไทย สั่งให้หยุดในส่วนการดำเนินการผลิตที่ก่อให้เกิดน้ำเสียนั้นชั่วคราวจนกว่าจะปรับปรุงให้มีประสิทธิภาพเหมือนเดิมจึงจะดำเนินการได้ตามปกติและหากละเลยเพิกเฉยต่อความรับผิดชอบที่ได้ตักเตือนแล้ว กนอ. จะสั่งระงับการดำเนินการผลิตของโรงงานนั้นๆ ทันที	- หากโรงงานไม่สามารถดำเนินการแก้ไขความผิดปกติของระบบบำบัดน้ำเสียเบื้องต้นได้ภายในเวลาที่กำหนด ไม่ปฏิบัติตาม ไม่แจ้งความคืบหน้าในการดำเนินการ นิคมฯ จะเสนอให้การนิคมอุตสาหกรรมแห่งประเทศไทยสั่งให้หยุดในส่วนการดำเนินการผลิตที่ก่อให้เกิดน้ำเสียนั้นชั่วคราวจนกว่าจะปรับปรุงให้มีประสิทธิภาพเหมือนเดิมจึงจะดำเนินการได้ตามปกติและหากละเลยเพิกเฉยต่อความรับผิดชอบที่ได้ตักเตือนแล้ว กนอ. จะสั่งระงับการดำเนินการผลิตของโรงงานนั้นๆ ทันที	- ไม่พบปัญหา	-
	- ให้กลุ่มโรงงานซิลิโคนส์ (ASM) นำน้ำทิ้งที่ผ่านการบำบัดแล้วส่งไปยัง Holding Pond 1 มีความจุ 36,000 ลูกบาศก์เมตร โดยต้องตรวจสอบคุณภาพน้ำทิ้งดังกล่าวให้เป็นไปตามประกาศกระทรวงอุตสาหกรรม เรื่องกำหนดมาตรฐานควบคุมการระบายน้ำทิ้งจากโรงงาน พ.ศ. 2560 และกฎหมายอื่นที่เกี่ยวข้อง ก่อนสูบไปทิ้งยังรางระบายน้ำข้างนิคมอุตสาหกรรมผาแดง	- กำหนดให้กลุ่มโรงงาน ASM นำน้ำทิ้งที่ผ่านการบำบัดแล้วส่งไปยัง Holding Pond 1 ก่อนสูบไปทิ้งยังรางระบายน้ำข้างนิคมอุตสาหกรรมผาแดง ซึ่งระหว่างเดือนมกราคม-มิถุนายน พ.ศ. 2567 พบว่า ผลการตรวจวัดมีค่าอยู่ในเกณฑ์มาตรฐานที่กำหนด	- ไม่พบปัญหา	ภาคผนวก ง-6
	- ให้กลุ่มบริษัทในเครือคอร์เบียน (PURAC) ระบายน้ำทิ้งที่ผ่านการบำบัดแล้วส่งไปยัง Holding Pond 1 มีความจุ 36,000 ลูกบาศก์เมตร โดยต้องตรวจสอบคุณภาพน้ำทิ้งดังกล่าวให้เป็นไปตามมาตรฐานประกาศกระทรวงอุตสาหกรรม เรื่อง กำหนดมาตรฐานควบคุมการระบายน้ำทิ้งจากโรงงาน พ.ศ. 2560 และกฎหมายอื่นๆ ที่เกี่ยวข้อง ก่อนสูบไปทิ้งยังรางระบายน้ำข้างนิคมอุตสาหกรรมผาแดง	- กำหนดให้บริษัท พูแรค (ประเทศไทย) จำกัด (PURAC) ระบายน้ำทิ้งที่ผ่านการบำบัดแล้วส่งไปยัง Holding Pond 1 ก่อนสูบไปทิ้งยังรางระบายน้ำข้างนิคมอุตสาหกรรมผาแดง ซึ่งระหว่างเดือนมกราคม-มิถุนายน พ.ศ. 2567 พบว่า ผลการตรวจวัดมีค่าอยู่ในเกณฑ์มาตรฐานที่กำหนด	- ไม่พบปัญหา	ภาคผนวก ง-6
	- ให้บริษัท ดาว เคมิคอล (ประเทศไทย) จำกัด (HPPO) ระบายน้ำทิ้งที่ผ่านการบำบัดแล้วส่งไปยัง Holding Pond 2 มีความจุ 540,390 ลูกบาศก์เมตร ก่อนระบายลงสู่คลองสาม โดยต้องตรวจสอบคุณภาพน้ำทิ้งดังกล่าวให้เป็นไปตามประกาศกระทรวงอุตสาหกรรม เรื่อง กำหนดมาตรฐานควบคุมการระบายน้ำทิ้งจากโรงงาน พ.ศ. 2560 และกฎหมายอื่นๆ ที่เกี่ยวข้อง	- กำหนดให้บริษัท ดาว เคมิคอล (ประเทศไทย) จำกัด (HPPO) ระบายน้ำทิ้งที่ผ่านการบำบัดแล้วส่งไปยัง Holding Pond 2 ก่อนระบายลงสู่คลองสาม ซึ่งระหว่างเดือนมกราคม-มิถุนายน พ.ศ. 2567 พบว่า ผลการตรวจวัดมีค่าอยู่ในเกณฑ์มาตรฐานที่กำหนด	- ไม่พบปัญหา	ภาคผนวก ง-6

ตารางที่ 2.2-1 (ต่อ)

ผลกระทบสิ่งแวดล้อม	มาตรการป้องกันและแก้ไขผลกระทบสิ่งแวดล้อม	รายละเอียดการปฏิบัติตามมาตรการ	ปัญหา อุปสรรค และการแก้ไข	เอกสารอ้างอิง/ภาพประกอบ
2.2 คุณภาพน้ำ (ต่อ)	- โรงงานที่มีน้ำทิ้งที่เป็นไปตามประกาศกระทรวงอุตสาหกรรม เรื่อง กำหนดมาตรฐานควบคุมการระบายน้ำทิ้งจากโรงงาน พ.ศ. 2560 ที่ผ่านระบบการบำบัดน้ำเสียของโรงงานแล้วมีค่า TSD มากกว่า 3,000 มิลลิกรัม/ลิตร แต่ต้องไม่เกิน 5,000+TDS ของน้ำทะเล มิลลิกรัม/ลิตร ให้ส่งน้ำดังกล่าวไปยัง Holding Pond 1 เพื่อส่งน้ำดังกล่าวไปทิ้งยังท่อระบายน้ำข้างนิคมผาแดง และต้องตรวจสอบน้ำทิ้งให้เป็นไปตามประกาศดังกล่าวก่อนสูบไปทิ้งยังรางระบายน้ำข้างนิคมผาแดง	- กำหนดให้โรงงานที่มีน้ำทิ้งที่เป็นไปตามประกาศกระทรวงทรัพยากรธรรมชาติและสิ่งแวดล้อม เรื่อง กำหนดมาตรฐานควบคุมการระบายน้ำทิ้งจากโรงงานอุตสาหกรรม นิคมอุตสาหกรรม และเขตประกอบการอุตสาหกรรม (พ.ศ. 2559) ที่มีค่า TSD มากกว่า 3,000 มิลลิกรัม/ลิตร แต่ต้องไม่เกิน 5,000+TDS ของน้ำทะเล มิลลิกรัม/ลิตร ส่งน้ำทิ้งดังกล่าวไปยัง Holding Pond 1 เพื่อส่งน้ำดังกล่าวไปทิ้งยังท่อระบายน้ำข้างนิคมผาแดง	- ไม่พบปัญหา	-
	- โรงงานที่มีน้ำเสียที่มีค่า TDS สูง ต้องจัดให้มีระบบบำบัดน้ำเสียเบื้องต้นภายในโรงงานเพื่อบำบัดน้ำเสียให้มีค่า TDS ไม่เกิน 5,000+TDS ของน้ำทะเล มิลลิกรัม/ลิตร เป็นไปตามประกาศกระทรวงอุตสาหกรรม เรื่อง กำหนดมาตรฐานควบคุมการระบายน้ำทิ้งจากโรงงาน พ.ศ. 2560 และกฎหมายอื่นๆ ที่เกี่ยวข้อง ซึ่งต้องก่อสร้างระบบบำบัดน้ำเสียให้มีความเพียงพอกับน้ำเสียของโรงงานที่เกิดขึ้นและต้องสามารถรองรับในกรณีที่ต้องนำน้ำกลับมาบำบัดใหม่อีกครั้ง ในกรณีฉุกเฉิน (Emergency) ด้วย	- กำหนดให้โรงงานที่มีน้ำเสียที่มีค่า TDS สูง ต้องจัดให้มีระบบบำบัดน้ำเสียเบื้องต้นภายในโรงงานเพื่อบำบัดน้ำเสียให้มีค่า TDS ไม่เกิน 5,000+TDS ของน้ำทะเล มิลลิกรัม/ลิตร เป็นไปตามประกาศกระทรวงทรัพยากรธรรมชาติและสิ่งแวดล้อม เรื่อง กำหนดมาตรฐานควบคุมการระบายน้ำทิ้งจากโรงงานอุตสาหกรรม นิคมอุตสาหกรรม และเขตประกอบการอุตสาหกรรม (พ.ศ. 2559) ซึ่งต้องก่อสร้างระบบบำบัดน้ำเสียให้มีความเพียงพอกับน้ำเสียของโรงงานที่เกิดขึ้นและต้องสามารถรองรับในกรณีที่ต้องนำน้ำกลับมาบำบัดใหม่อีกครั้ง ในกรณีฉุกเฉิน (Emergency) ด้วย	- ไม่พบปัญหา	-
	- ดูแลการวิเคราะห์น้ำทิ้งของโรงงานรายโรงโดยเฉลี่ยรายเดือน หากมีค่าตรวจวิเคราะห์เกินมาตรฐานมากกว่า 2 ครั้งต่อเดือน หรือค่าเฉลี่ยต่อเดือนเกินมาตรฐาน โรงงานจะต้องเสียค่าปรับตามอัตราที่กำหนด	- โครงการดูแลผลการวิเคราะห์น้ำทิ้งของโรงงานรายโรงโดยเฉลี่ยรายเดือนหากมีค่าตรวจวิเคราะห์เกินมาตรฐานมากกว่า 2 ครั้งต่อเดือน หรือค่าเฉลี่ยต่อเดือนเกินมาตรฐาน โรงงานจะต้องเสียค่าปรับตามอัตราที่กำหนด	- ไม่พบปัญหา	-
	3) ระบบรวบรวมน้ำเสีย - นิคมฯ ต้องกำหนดให้โรงงานแยกระบบระบายน้ำเสียออกจากระบบระบายน้ำฝน โดยเด็ดขาดและต้องป้องกันไม่ให้น้ำเสียไหลลงสู่ลำรางสาธารณะหรือระบบระบายน้ำฝนของนิคมฯ	- โครงการกำหนดให้โรงงานแยกระบบระบายน้ำเสียออกจากระบบระบายน้ำฝน โดยเด็ดขาดและต้องป้องกันไม่ให้น้ำเสียไหลลงสู่ลำรางสาธารณะหรือระบบระบายน้ำฝนของนิคมฯ	- ไม่พบปัญหา	ภาพที่ 2.2-7
	- นิคมฯ ต้องกำหนดให้โรงงานก่อสร้างระบบระบายน้ำเสียอย่างมิดชิด สะอาด และไม่ส่งกลิ่นเหม็นเป็นที่รังเกียจ	- โครงการกำหนดให้โรงงานก่อสร้างระบบระบายน้ำเสียอย่างมิดชิด สะอาด และไม่ส่งกลิ่นเหม็นเป็นที่รังเกียจ	- ไม่พบปัญหา	-
	- นิคมฯ ต้องควบคุมดูแลการต่อท่อระบายน้ำเสียของโรงงานกับท่อรวบรวมน้ำเสียของนิคมฯ จะต้องต่อลงที่ตำแหน่งที่เหมาะสมตามที่นิคมฯ ได้จัดเตรียมหรือกำหนดไว้	- โครงการได้ควบคุมดูแลการต่อท่อระบายน้ำเสียของโรงงานกับท่อรวบรวมน้ำเสียของนิคมฯ ในตำแหน่งที่เหมาะสมตามที่ได้จัดเตรียมหรือกำหนดไว้ให้	- ไม่พบปัญหา	-

ตารางที่ 2.2-1 (ต่อ)

ผลกระทบสิ่งแวดล้อม	มาตรการป้องกันและแก้ไขผลกระทบสิ่งแวดล้อม	รายละเอียดการปฏิบัติตามมาตรการ	ปัญหา อุปสรรค และการแก้ไข	เอกสารอ้างอิง/ภาพประกอบ
2.2 คุณภาพน้ำ (ต่อ)	- นิคมฯ ต้องกำหนดให้โรงงานจัดสร้าง Inspection Manhole ตรงตำแหน่งที่จะบรรจบท่อระบายน้ำเสียของโรงงานกับท่อรวบรวมน้ำเสียของนิคมฯ	- นิคมฯ กำหนดให้โรงงานจัดสร้าง Inspection Manhole ตรงตำแหน่งที่จะบรรจบท่อระบายน้ำเสียของโรงงานกับท่อรวบรวมน้ำเสียของโครงการ	- ไม่พบปัญหา	ภาพที่ 2.2-8
	- ควบคุมดูแลกิจกรรมต่างๆ ภายในนิคมฯ ให้อยู่ในสภาพเรียบร้อย โดยเฉพาะการระบายน้ำทิ้งของโรงงานรายโรง เพื่อป้องกันไม่ให้มีการปนเปื้อนลงสู่แหล่งน้ำผิวดินที่ไหลผ่านพื้นที่นิคมฯ	- นิคมฯ มีการควบคุมดูแลกิจกรรมต่างๆ ภายในโครงการ ให้อยู่ในสภาพเรียบร้อย เพื่อป้องกันไม่ให้มีการปนเปื้อนลงสู่แหล่งน้ำผิวดินที่ไหลผ่านพื้นที่นิคมฯ และนิคมจัดให้มีการตรวจสอบคุณภาพน้ำผิวดินบริเวณโดยรอบโครงการอย่างสม่ำเสมอเป็นประจำ ทุก 3 เดือน	- ไม่พบปัญหา	-
	4) ระบบบำบัดน้ำเสียทางชีวภาพ **4.1) ขนาดและความสามารถของระบบบำบัดน้ำเสีย** - นิคมฯ ต้องจัดให้มีระบบบำบัดน้ำเสียกลางทางชีวภาพแบบ Aerated Lagoon ขนาด 8,000 ลบ.ม./วัน จำนวน 1 ชุด และระบบบำบัดน้ำเสียแบบ Activated Sludge หรือ Sequencing Batch Reactor (SBR) ขนาดรวม 33,500 ลบ.ม./วัน ประมาณ 5 ชุด โดยก่อสร้างตามความต้องการของผู้ประกอบการ ดังนี้ 1. Aerated Lagoon ขนาด 8,000 ลบ.ม./วัน จำนวน 1 ชุด ก่อสร้างแล้ว 2. Activated Sludge หรือ Sequencing Batch Reactor (SBR) แบ่งการก่อสร้างเป็น 5 เฟส ได้แก่ เฟสที่ 1 ปริมาณน้ำเสีย 4,500 ลบ.ม./วัน เฟสที่ 2 ปริมาณน้ำเสีย 8,000 ลบ.ม./วัน เฟสที่ 3 ปริมาณน้ำเสีย 8,000 ลบ.ม./วัน เฟสที่ 4 ปริมาณน้ำเสีย 8,000 ลบ.ม./วัน เฟสที่ 5 ปริมาณน้ำเสีย 5,000 ลบ.ม./วัน อย่างไรก็ตาม เมื่อมีผู้ประกอบการเริ่มก่อสร้างโรงงานภายในพื้นที่นิคมฯ และมีปริมาณน้ำเสียและปริมาณบีโอดีที่เข้าสู่ระบบมากกว่าร้อยละ 70 ของความสามารถในการบำบัดน้ำเสียของระบบบำบัดน้ำเสียที่มีอยู่เดิม นิคมฯ จะเริ่มก่อสร้างระบบบำบัดน้ำเสียให้มีความเพียงพอ และพร้อมรองรับน้ำเสียที่เกิดขึ้นให้ทันกับการเปิดดำเนินการของโรงงาน	- โครงการได้จัดให้มีระบบบำบัดทางชีวภาพแบบ Aerated Lagoon ขนาด 8,000 ลบ.ม./วัน เป็นที่เรียบร้อยแล้ว ซึ่งรองรับน้ำทิ้งจากบริษัท อินโดรามา ปิโตรเคม จำกัด และ บริษัท พีทีที เอ็มซีซี ไบโอเคม จำกัด ปริมาณน้ำทิ้งเฉลี่ย 5,000-6,000 ลบ.ม./วัน สำหรับน้ำทิ้งจากโรงงานกลุ่มซิลิโคนส์ และบริษัท พูแรค จำกัด ระบายน้ำทิ้งลง Holding Pond 1 และบริษัท ดาว เคมิคอล (ประเทศไทย) จำกัด บริษัท โกลบอล เพาเวอร์ ชินเนอร์ยี่ จำกัด (มหาชน) และบริษัท บี.กริม เพาเวอร์ (เอไออี-เอ็มพีพี) จำกัด (ตาม EIA ที่ได้รับการเห็นชอบแล้ว) จะทำการบำบัดน้ำเสียภายในโรงงานและระบายน้ำทิ้งลง Holding Pond 2 โดยตรง (ไม่ผ่านระบบบำบัดน้ำเสียกลางของโครงการ) ดังนั้น การก่อสร้างระบบบำบัดน้ำเสียแบบ Activated Sludge หรือ Sequencing Batch Reactor (SBR) จึงเลื่อนไปก่อน เนื่องจากระบบบำบัดน้ำเสียแบบ Aerated Lagoon ของโครงการยังมีความสามารถรองรับน้ำทิ้งจากโรงงานภายในพื้นที่ได้ อย่างไรก็ตาม ได้เตรียมพื้นที่ก่อสร้างระบบบำบัดน้ำเสียกลาง เพื่อให้เพียงพอและทันต่อความต้องการของผู้ประกอบการในนิคมฯ ไว้ โดยการจัดเตรียมพื้นที่ก่อสร้างระบบบำบัดน้ำเสียแบบ Activated Sludge หรือ Sequencing Batch Reactor (SBR) Batch Reactor (SBR) พร้อมทั้งศึกษาและรวบรวมข้อมูลน้ำทิ้งของผู้ประกอบการรายใหม่ที่จะเปิดดำเนินงานในอนาคตอย่างต่อเนื่อง	โครงการมีความพร้อมในการก่อสร้างระบบบำบัดน้ำเสียเพิ่มเติม หากปริมาณน้ำเสียและปริมาณบีโอดีที่เข้าสู่ระบบมีแนวโน้มมากกว่าร้อยละ 70 นิคมฯ จะเริ่มก่อสร้างระบบบำบัดน้ำเสียให้มีความเพียงพอและพร้อมรองรับน้ำเสียที่เกิดขึ้นให้ทันการเปิดดำเนินการของโรงงาน	ภาพที่ 2.2-9 และ ภาคผนวก ข-15

ตารางที่ 2.2-1 (ต่อ)

ผลกระทบสิ่งแวดล้อม	มาตรการป้องกันและแก้ไขผลกระทบสิ่งแวดล้อม	รายละเอียดการปฏิบัติตามมาตรการ	ปัญหา อุปสรรค และการแก้ไข	เอกสารอ้างอิง/ภาพประกอบ
2.2 คุณภาพน้ำ (ต่อ)	ทั้งนี้ ก่อนการก่อสร้างระบบบำบัดน้ำเสียในแต่ละเฟสนิคมฯ จะแจ้งแผนการก่อสร้างให้ กนอ. รับทราบก่อนดำเนินการก่อสร้าง และหากไม่สามารถก่อสร้างได้ตามแผนที่แจ้งไว้ต่อ กนอ. นิคมฯ จะแจ้งเหตุอุปสรรคที่ไม่สามารถก่อสร้างได้และกำหนดระยะเวลาใหม่ให้ กนอ. รับทราบพิจารณาต่อไป			
	- กำหนดมาตรฐานน้ำทิ้ง ก่อนระบายลงสู่ระบบบำบัดน้ำเสียส่วนกลางให้เป็นไปตามเกณฑ์ที่ กนอ. กำหนด	- กนอ. และนิคมฯ กำหนดมาตรฐานน้ำทิ้ง ก่อนระบายลงสู่ระบบบำบัดน้ำเสียส่วนกลางให้เป็นไปตามเกณฑ์ที่ กนอ. กำหนด	- ไม่พบปัญหา	-
	- นิคมฯ จะต้องตรวจสอบคุณภาพน้ำในบ่อตรวจสุดท้ายของระบบบำบัดน้ำเสียโดยทำการสุ่มตัวอย่างน้ำเสียทุกๆ 4 ชั่วโมง ก่อนสูบไปยัง Holding Pond 2 หากคุณภาพน้ำเสียไม่อยู่ในเกณฑ์มาตรฐานน้ำทิ้งอุตสาหกรรมฯ จะต้องสูบกลับไปบำบัดใหม่ต่อไป	- นิคมฯ ทำการจะต้องตรวจสอบคุณภาพน้ำในบ่อตรวจสุดท้ายของระบบบำบัดน้ำเสียโดยทำการสุ่มตัวอย่างน้ำเสียทุก ๆ 4 ชั่วโมง ก่อนสูบไปยัง Holding Pond 2 หากคุณภาพน้ำเสียไม่อยู่ในเกณฑ์มาตรฐานน้ำทิ้งอุตสาหกรรมฯ จะต้องสูบกลับไปบำบัดใหม่ต่อไป	- ไม่พบปัญหา	ภาคผนวก ข-16 และ ภาคผนวก ข-17
	- จัดให้มีเจ้าหน้าที่ที่มีความรู้ ประสบการณ์ และความชำนาญในการควบคุมดูแลระบบบำบัดน้ำเสียส่วนกลางให้ทำงานได้อย่างมีประสิทธิภาพและเป็นไปตามข้อกำหนดที่ออกแบบไว้	- โครงการได้มอบหมายให้ GEM (บริษัท เจม เอ็นไวรันเมนทัล แมเนจเม้นท์ จำกัด) ซึ่งเป็นผู้มีความรู้ ประสบการณ์และความชำนาญควบคุมดูแลระบบบำบัดน้ำเสียส่วนกลางให้ทำงานได้อย่างมีประสิทธิภาพ และเป็นไปตามข้อกำหนดที่ออกแบบไว้	- ไม่พบปัญหา	ภาพที่ 2.2-9 และ ภาคผนวก ข-18
	4.2) บ่อพักน้ำทิ้งของโครงการ - จัดให้มีบ่อพักน้ำทิ้ง (Holding Pond) อย่างน้อย 2 บ่อ คือ บ่อ Holding Pond 1 มีปริมาตรรวม 36,000 ลบ.ม. และบ่อ Holding Pond 2 มีปริมาตรรวม 540,390 ลบ.ม. โดยนิคมฯจะจัดตั้งอุปกรณ์วัดอัตราการไหลของน้ำทิ้งบริเวณจุดปล่อยน้ำทิ้ง ติดตั้งเครื่องตรวจวัดค่าดีโอ (DO) และติดตั้งเครื่องตรวจวัดค่าบีโอดี (Biochemical Oxygen Demand) และหรือเครื่องตรวจวัดค่าซีโอดี (Chemical Oxygen Demand) ให้เป็นไปตามประกาศกระทรวงอุตสาหกรรม เรื่อง กำหนดให้โรงงานที่ต้องมีระบบบำบัดน้ำเสีย และต้องติดตั้งเครื่องมือหรือเครื่องอุปกรณ์พิเศษและเครื่องมือหรือเครื่องอุปกรณ์เพิ่มเติม พ.ศ. 2547 และฉบับที่ 2 พ.ศ. 2548 และกฎหมายอื่นๆ ที่เกี่ยวข้อง โดยส่งสัญญาณไปยังสถานีควบคุมการเปิด-ปิด (Valve) ควบคุมการปล่อยน้ำทิ้งจาก Holding Pond 2 โดยต้องควบคุมค่าดีโอ (DO) ไม่ต่ำกว่า 3 มิลลิกรัม/ลิตร และค่าบีโอดี (BOD) ไม่เกิน 20 มิลลิกรัม/ลิตร	- บ่อพักน้ำทิ้ง (Holding Pond) ของโครงการ ประกอบด้วย บ่อ Holding Pond 1 มีปริมาตรรวม 36,000 ลบ.ม. และบ่อ Holding Pond 2 มีปริมาตรรวม 540,390 ลบ.ม. โดยมีการจัดตั้งอุปกรณ์วัดอัตราการไหลของน้ำทิ้งบริเวณจุดปล่อยน้ำทิ้ง ติดตั้งเครื่องตรวจวัดค่าดีโอ (DO) และติดตั้งเครื่องตรวจวัดค่าบีโอดี (Biochemical Oxygen Demand) และหรือเครื่องตรวจวัดค่าซีโอดี (Chemical Oxygen Demand) ให้เป็นไปตามประกาศกระทรวงอุตสาหกรรม เรื่อง กำหนดให้โรงงานที่ต้องมีระบบบำบัดน้ำเสีย และทำการติดตั้งเครื่องมือพิเศษ โดยส่งสัญญาณไปยังสถานีควบคุมการเปิด-ปิด (Valve) ควบคุมการปล่อยน้ำทิ้งจาก Holding Pond 2 โดยต้องควบคุมค่าดีโอ (DO) ไม่ต่ำกว่า 3 มิลลิกรัม/ลิตร และค่าบีโอดี (BOD) ไม่เกิน 20 มิลลิกรัม/ลิตร	- ไม่พบปัญหา	ภาพที่ 2.2-9 และ ภาคผนวก ง-6

ตารางที่ 2.2-1 (ต่อ)

ผลกระทบสิ่งแวดล้อม	มาตรการป้องกันและแก้ไขผลกระทบสิ่งแวดล้อม	รายละเอียดการปฏิบัติตามมาตรการ	ปัญหา อุปสรรค และการแก้ไข	เอกสารอ้างอิง/ภาพประกอบ
2.2 คุณภาพน้ำ (ต่อ)	- กำหนดให้พนักงานที่ทำหน้าที่ควบคุมและดูแลการระบายน้ำทิ้งออกจากนิคมฯ ปฏิบัติตามคู่มือการตรวจสอบ ซ่อมบำรุง และการปรับเปรียบเครื่องมือวัดอัตราการไหล และเครื่องมือตรวจสอบค่าบีโอดีอัตโนมัติ	- นิคมฯ มอบหมายให้ GEM (บริษัท เจม เอ็นไวรันเมนทัล แมเนจเม้นท์ จำกัด) ควบคุมและดูแลการระบายน้ำทิ้งออกจากนิคมฯ และปฏิบัติตามคู่มือการตรวจสอบ ซ่อมบำรุง และการปรับเปรียบเครื่องมือวัดอัตราการไหล และเครื่องมือตรวจสอบค่าบีโอดีอัตโนมัติ	- ไม่พบปัญหา	ภาคผนวก ข-16 และ ภาคผนวก ข-18
	- จัดให้มีเจ้าหน้าที่ติดตามตรวจสอบด้วยสายตา (Visual Inspection) เพื่อตรวจสอบสภาพหรือความเสียหายที่อาจเกิดขึ้นและทำการซ่อมแซมทันทีที่เกิดความเสียหายขึ้น	- นิคมฯ จัดให้มีเจ้าหน้าที่ติดตามตรวจสอบด้วยสายตา (Visual Inspection) เพื่อตรวจสอบสภาพหรือความเสียหายที่อาจเกิดขึ้นและทำการซ่อมแซมทันทีที่เกิดความเสียหายขึ้น	- ไม่พบปัญหา	ภาพที่ 2.2-9
	- นิคมฯ ต้องหมั่นติดตามตรวจสอบคุณภาพน้ำใน Holding Pond 2 อย่างสม่ำเสมอ โดยเฉพาะค่า BOD ทั้งนี้ หากค่า BOD มีแนวโน้มเพิ่มขึ้น นิคมฯ จะจัดให้มีระบบหมุนเวียนน้ำใน Holding Pond 2 เช่น การติดตั้ง Pump ในบ่อ Holding Pond2 เพื่อสูบน้ำให้น้ำในบ่อได้มีโอกาสหมุนเวียนมากขึ้น หรือการสูบน้ำภายหลังการบำบัดไปใช้การติดตั้ง Pump ให้สามารถสูบน้ำจากส่วนที่อยู่ลึกไปใช้ก่อน เป็นต้น	- โครงการติดตามตรวจสอบคุณภาพน้ำใน Holding Pond 2 อย่างสม่ำเสมอ โดยเฉพาะค่า BOD ทั้งนี้ หากค่า BOD มีแนวโน้มเพิ่มขึ้น นิคมฯ จะมีการหมุนเวียนน้ำใน Holding Pond 2 เพื่อสูบน้ำให้น้ำในบ่อได้มีโอกาสหมุนเวียนมากขึ้น หรือการสูบน้ำภายหลังการบำบัดไปใช้การติดตั้ง Pump ให้สามารถสูบน้ำจากส่วนที่อยู่ลึกไปใช้ก่อน เป็นต้น	- ไม่พบปัญหา	ภาคผนวก ง-6
	5) การกำกับดูแล - กนอ. และบริษัทฯ ต้องควบคุมคุณภาพน้ำทิ้งหลังจากบำบัด โดยมีค่าดีโอ (DO) ไม่น้อยกว่า 3.0 มก./ล. บีโอดี (BOD) ไม่เกิน 20 มก./ล. ตะกอนแขวนลอย ไม่เกิน 50 มก./ล. น้ำมันและไขมัน ไม่เกิน 5 มก./ล. และโลหะหนักทุกชนิด ไม่เกินมาตรฐานกรมโรงงานอุตสาหกรรมและกระทรวงทรัพยากรธรรมชาติและสิ่งแวดล้อม ดังนี้	- กนอ. และบริษัท ฯ ทำการควบคุมคุณภาพน้ำทิ้งหลังจากบำบัด โดยมีค่าดีโอ (DO) ไม่น้อยกว่า 3.0 มก./ล. บีโอดี (BOD) ไม่เกิน 20 มก./ล. ตะกอนแขวนลอย ไม่เกิน 50 มก./ล. น้ำมันและไขมัน ไม่เกิน 5 มก./ล. และโลหะหนักทุกชนิด ไม่เกินมาตรฐานกรมโรงงานอุตสาหกรรมและกระทรวงทรัพยากรธรรมชาติและสิ่งแวดล้อม	- ไม่พบปัญหา	ภาคผนวก ง-6
	***คลองสาม** ปริมาณ BOD Loading ที่นิคมฯ สามารถระบายออกจะต้องไม่เกิน 188.35 กก.บีโอดี/วัน และมีค่าดีโอ (DO) ไม่น้อยกว่า 3 มก./ล. โดยที่โครงการจะใช้วิธีผสมผสาน (Integrated Method) คือ การลดทั้งปริมาณน้ำทิ้งและลดความเข้มข้นของบีโอดีไปในคราวเดียวกันและจะต้องรายงานผลปริมาณบีโอดีสะสมที่ถูกระบายลงคลองสามให้ สผ. ทราบทุก 6 เดือน นอกจากนั้น นิคมฯ จะต้องจัดทำแผนดำเนินการเพื่อลดปริมาณ BOD Loading ของนิคมฯ ที่จะระบายลงสู่คลองสามในระยะยาวด้วย ในระยะแรกของการดำเนินงานนิคมฯ จะควบคุมปริมาณน้ำทิ้งที่ยอมให้ระบายออกได้สูงสุด ไม่เกิน 9,417 ลบ.ม./วัน	- นิคมฯ ได้ควบคุมปริมาณ BOD Loading ที่นิคมฯ สามารถระบายออกจะต้องไม่เกิน 188.35 กก.บีโอดี/วัน และมีค่าดีโอ (DO) ไม่น้อยกว่า 3 มก./ล. และควบคุมปริมาณน้ำทิ้งที่ระบายสู่คลองสามสูงสุด ไม่เกิน 9,417 ลบ.ม./วัน ทั้งนี้ ตั้งแต่เดือน พ.ย. 2554 ได้ระบายน้ำทิ้งบางส่วนไปยังคลองบางกระพรุน (กรณีที่มีปริมาณการระบายน้ำทิ้งลงสู่คลองสามมากกว่า 9,417 ลบ.ม./วัน)	- ไม่พบปัญหา	-

ตารางที่ 2.2-1 (ต่อ)

ผลกระทบสิ่งแวดล้อม	มาตรการป้องกันและแก้ไขผลกระทบสิ่งแวดล้อม	รายละเอียดการปฏิบัติตามมาตรการ	ปัญหา อุปสรรค และการแก้ไข	เอกสารอ้างอิง/ภาพประกอบ
2.2 คุณภาพน้ำ (ต่อ)	หากมีปริมาณน้ำเกินจากที่สามารถระบายลงคลองสามโคกได้ ให้นิคมฯ ระบายทิ้งลงคลองบางกระพรุน			
	***คลองบางกระพรุน** ในฤดูแล้ง (พ.ย.-เม.ย.) ปริมาณ BOD Loading ที่นิคมฯ สามารถระบายออกจะต้องไม่เกิน 513.31 กก.บีโอดี/วัน และมีค่าดีโอ (DO) ไม่น้อยกว่า 3 มก./ล. โดยที่โครงการจะใช้วิธีผสมผสาน (Integrated Method) คือ การลดทั้งปริมาณน้ำทิ้งและลดความเข้มข้นของบีโอดีไปในคราวเดียวกัน และจะต้องรายงานผลปริมาณบีโอดีสะสมที่ถูกระบายลงคลองบางกระพรุน ให้ สผ. ทราบทุก 6 เดือน นอกจากนั้น นิคมฯ จะต้องจัดทำแผนดำเนินการ เพื่อลดปริมาณ BOD Loading ของนิคมฯ จะควบคุมปริมาณน้ำทิ้งที่ยอมให้ระบายออกได้สูงสุดไม่เกิน 25,666 ลบ.ม./วัน หากมีปริมาณน้ำเกินจากที่สามารถระบายลงคลองบางกระพรุนได้ ให้นิคมฯ ระบายทิ้งลงคลองระบายน้ำข้างนิคมอุตสาหกรรมผาแดง ซึ่งเป็นรางระบายน้ำทิ้งมิใช่คลองสาธารณะ	- นิคมฯ ควบคุมปริมาณ BOD Loading ที่นิคมฯ สามารถระบายออกจะต้องไม่เกิน 513.31 กก.บีโอดี/วัน และมีค่าดีโอ (DO) ไม่น้อยกว่า 3 มก./ล. และควบคุมปริมาณน้ำทิ้งที่ยอมให้ระบายออกได้สูงสุดไม่เกิน 25,666 ลบ.ม./วัน หากมีปริมาณน้ำเกินจากที่สามารถระบายลงคลองบางกระพรุนได้ นิคมฯ จะระบายทิ้งลงคลองระบายน้ำข้างนิคมอุตสาหกรรมผาแดง	- ไม่พบปัญหา	-
	- โครงการจะใช้วิธีควบคุมคุณภาพน้ำ โดยมีรายละเอียดขั้นตอนดังนี้ * ที่บริเวณศูนย์ควบคุมน้ำเสียส่วนกลางหัวหน้าศูนย์ฯ จะทำหน้าที่ตรวจสอบภาระการระบายภาระบีโอดีในแต่ละวัน โดยระบบควบคุมการเปิด-ปิดน้ำ(ควบคุมอัตราการไหล) และการควบคุมความเข้มข้นของบีโอดีจะถูกตรวจสอบด้วย Flow Meter และ BOD Monitoring ทั้งนี้ ให้เป็นไปตามประกาศกระทรวงอุตสาหกรรม เรื่อง กำหนดให้โรงงานที่มีระบบบำบัดน้ำเสียต้องติดตั้งเครื่องมือหรือเครื่องอุปกรณ์พิเศษและเครื่องมือหรืออุปกรณ์เพิ่มเติม พ.ศ. 2547 และฉบับที่ 2 พ.ศ. 2548 และกฎหมายอื่นๆ ที่เกี่ยวข้อง ทั้งนี้ อัตราการระบายน้ำทิ้งสามารถควบคุมได้ที่ศูนย์ควบคุมน้ำเสียส่วนกลาง * ก่อนเริ่มปฏิบัติงานในแต่ละวันจะต้องตรวจสอบค่า BOD และ DO ของน้ำเสียในบ่อพักน้ำทิ้งก่อนว่า มีค่าอยู่ในเกณฑ์มาตรฐานหรือไม่ และมีค่าเท่าใด โดยตรวจสอบอย่างต่อเนื่องเพื่อตรวจสอบค่าความเข้มข้นของบีโอดีของน้ำทิ้งภายหลังการบำบัด	- นิคมฯ มอบหมายให้บริษัท เจม เอ็นไวรันเมนทัล แมเนจเม้นท์ จำกัด (GEM) ควบคุมและดูแลการระบายน้ำทิ้งออกจากนิคมฯ โดยดำเนินการตามวิธีควบคุมคุณภาพน้ำที่มาตรการฯ กำหนด	- ไม่พบปัญหา	ภาคผนวก ข-17 และ ภาคผนวก ข-18

ข-25

ตารางที่ 2.2-1 (ต่อ)

ผลกระทบสิ่งแวดล้อม	มาตรการป้องกันและแก้ไขผลกระทบสิ่งแวดล้อม	รายละเอียดการปฏิบัติตามมาตรการ	ปัญหา อุปสรรค และการแก้ไข	เอกสารอ้างอิง/ภาพประกอบ
2.2 คุณภาพน้ำ (ต่อ)	* นำค่าความเข้มข้นของบีโอดีที่ตรวจสอบได้พิจารณาค่าบีโอดีที่มีความเข้มข้นสูงสุดที่ตรวจสอบได้ใช้เป็นค่าตัวแทนของคุณภาพน้ำ * คำนวณค่า BOD Loading ที่ระบายทิ้งลงคลองต่างๆ เพื่อนำไปกำหนดอัตราการระบายน้ำทิ้งตามข้อกำหนดข้างต้น * ควบคุมอัตราการไหลของน้ำทิ้งให้เป็นไปตามที่กำหนดได้รวมทั้งจะต้องบันทึกค่า BOD Loading เพื่อตรวจสอบว่าเป็นไปตามที่กำหนด * จัดทำคู่มือ/แผนภูมิเพื่อเปรียบเทียบค่าความเข้มข้นของบีโอดีและค่าอัตราการระบายน้ำทิ้งภายหลังการบำบัดเพื่อให้พนักงานใช้เป็นคู่มือในการปฏิบัติงานจริง * การตรวจสอบค่า BOD ในน้ำทิ้งให้ติดตั้งเครื่องตรวจวัดค่าบีโอดี (Biochemical Oxygen Demand) หรือเครื่องตรวจวัดค่าซีโอดี (chemical Oxygen Demand) ตามประกาศกระทรวงอุตสาหกรรม เรื่อง กำหนดให้โรงงานที่ต้องมีระบบบำบัดน้ำเสียต้องติดตั้งเครื่องมือหรือเครื่องอุปกรณ์พิเศษและเครื่องมืออุปกรณ์ พ.ศ. 2547 และฉบับที่ 2 พ.ศ. 2548 และกฎหมายอื่นๆ ที่เกี่ยวข้อง			
	- นิคมฯ จะต้องวัดอัตราการไหลของน้ำในคลองสามบริเวณจุดระบายน้ำทิ้งของนิคมฯ เพื่อนำข้อมูลที่ได้คำนวณปริมาณหรืออัตราการระบายน้ำทิ้งภายหลังการบำบัดต่อไป	- นิคมฯ ได้ทำการตรวจวัดอัตราการไหลของน้ำในคลองสามบริเวณจุดระบายน้ำทิ้งของนิคมฯ	- ไม่พบปัญหา	ภาคผนวก ง-6
	6) การจัดการน้ำทิ้งภายหลังการบำบัด - นิคมฯ มีปริมาณน้ำทิ้งรวม 41,500 ลบ.ม./วัน โดยนิคมฯ จะต้องควบคุมอัตราการระบายน้ำทิ้งภายหลังการบำบัดแล้วในบ่อพักน้ำทิ้ง (Holding Pond 2) ลงสู่คลองสามให้เหมาะสมกับอัตราการไหลของน้ำในคลองสาม ในกรณีที่คลองสามมีอัตราการไหลต่ำกว่า 0.165 ลบ.ม./วินาที นิคมฯ จะหยุดการระบายน้ำทิ้งลงสู่คลองสาม	- นิคมฯ มีปริมาณน้ำทิ้งรวม 41,500 ลบ.ม./วัน โดยนิคมฯ จะควบคุมอัตราการระบายน้ำทิ้งภายหลังการบำบัดแล้วในบ่อพักน้ำทิ้ง (Holding Pond 2) ลงสู่คลองสามให้เหมาะสมกับอัตราการไหลของน้ำในคลองสาม ในกรณีที่คลองสามมีอัตราการไหลต่ำกว่า 0.165 ลบ.ม./วินาที นิคมฯ จะหยุดการระบายน้ำทิ้งลงสู่คลองสาม	- ไม่พบปัญหา	-

ตารางที่ 2.2-1 (ต่อ)

ผลกระทบสิ่งแวดล้อม	มาตรการป้องกันและแก้ไขผลกระทบสิ่งแวดล้อม	รายละเอียดการปฏิบัติตามมาตรการ	ปัญหา อุปสรรค และการแก้ไข	เอกสารอ้างอิง/ภาพประกอบ
2.2 คุณภาพน้ำ (ต่อ)	- นิคมฯ จะต้องควบคุมอัตราการระบายน้ำทิ้งภายหลังการบำบัดแล้วในบ่อพักน้ำทิ้ง (Holding Pond 2) ลงสู่คลองบางกระพรุนให้เหมาะสมกับอัตราการไหลของน้ำในคลองบางกระพรุน โดยในฤดูแล้งสามารถระบายน้ำทิ้งได้ไม่เกิน 25,666 ลบ.ม./วัน หรืออัตราการไหลเฉลี่ยของน้ำในคลองบางกระพรุนมีค่า ไม่ต่ำกว่า 0.78 ลบ.ม./วินาที หากอัตราการไหลเฉลี่ยของน้ำในคลองบางกระพรุนมีค่าต่ำกว่า 0.78 ลบ.ม./วินาที นิคมฯ จะหยุดระบายน้ำทิ้งลงสู่คลองบางกระพรุน	- นิคมฯ ได้ควบคุมอัตราการระบายน้ำทิ้งภายหลังการบำบัดแล้วในบ่อพักน้ำทิ้ง (Holding Pond 2) ลงสู่คลองบางกระพรุนให้เหมาะสมกับอัตราการไหลของน้ำในคลองบางกระพรุน โดยในฤดูแล้งสามารถระบายน้ำทิ้งได้ไม่เกิน 25,666 ลบ.ม./วัน หรืออัตราการไหลเฉลี่ยของน้ำในคลองบางกระพรุนมีค่า ไม่ต่ำกว่า 0.78 ลบ.ม./วินาที หากอัตราการไหลเฉลี่ยของน้ำในคลองบางกระพรุนมีค่าต่ำกว่า 0.78 ลบ.ม./วินาที นิคมฯ จะหยุดระบายน้ำทิ้งลงสู่คลองบางกระพรุน	- ไม่พบปัญหา	-
	- ให้ติดตั้งเครื่องมือวัดอัตราการไหลของน้ำเสียก่อนเข้าระบบ และหลังระบบบำบัดน้ำเสียส่วนกลางเพื่อนำผลมาใช้เปรียบเทียบระดับน้ำเข้า-ออก รวมทั้งให้โครงการบันทึกปริมาณน้ำทิ้งที่นำไปใช้ประโยชน์และรายงานผลดังกล่าว ให้สำนักงานนโยบายและแผนทรัพยากรธรรมชาติและสิ่งแวดล้อม และ กนอ. ทราบทุก 6 เดือน	- นิคมฯ ทำการติดตั้งเครื่องมือวัดอัตราการไหลของน้ำเสียก่อนเข้าระบบและหลังระบบบำบัดน้ำเสียส่วนกลางเพื่อนำผลมาใช้เปรียบเทียบระดับน้ำเข้า-ออก รวมทั้งให้โครงการบันทึกปริมาณน้ำทิ้งที่นำไปใช้ประโยชน์และรายงานผลดังกล่าว ให้สำนักงานนโยบายและแผนทรัพยากรธรรมชาติและสิ่งแวดล้อม และ กนอ. ทราบทุก 6 เดือน	- ไม่พบปัญหา	ภาพที่ 2.2-9 และ ภาคผนวก ข-19
	- นิคมฯ ต้องนำน้ำทิ้งหลังผ่านการบำบัดมาใช้ประโยชน์ในการรดน้ำต้นไม้ ล้างพื้น ล้างถนน หรือ หรือลานจอดรถให้มากที่สุดด้วยรถบรรทุกน้ำ โดยมีรายละเอียดดังนี้ * จำหน่ายเป็นน้ำเกรด 2 ให้แก่โรงงานภายในพื้นที่นิคมฯ ที่สนใจใช้น้ำทิ้งภายหลังจากบำบัดภายในโรงงาน โดยโรงงานอาจจะนำไปใช้ในกิจกรรมต่างๆ ที่ไม่มีความจำเป็นต้องใช้น้ำที่มีคุณภาพสูง เช่น นำไปใช้รดน้ำต้นไม้ หรือสนามหญ้าภายในพื้นที่โรงงานนำไปล้างวัสดุอุปกรณ์ หรือเครื่องจักร นำไปใช้ในกิจกรรมก่อสร้างหรือนำไปใช้ในระบบหล่อเย็น เป็นต้น โดยกำหนดให้มีราคาถูกกว่าน้ำดิบและน้ำประปา เพื่อเป็นแรงจูงใจให้เจ้าของโรงงานใช้น้ำทิ้งของนิคมฯ มากที่สุด สำหรับปริมาณน้ำเกรด 2 ที่จะถูกนำกลับไปใช้ประโยชน์นั้นขึ้นอยู่กับความต้องการใช้น้ำของแต่ละโรงงาน * นำไปใช้รดต้น นำไปใช้รดต้นไม้/สนามหญ้า ภายในพื้นที่สีเขียวและพื้นที่กันชนของนิคมฯ ซึ่งมีพื้นที่ประมาณ 360 ไร่ คิดเป็นปริมาณน้ำใช้ประมาณ 2,880 ลบ.ม./วัน * นำไปใช้ในการทำความสะอาดถนน/พื้นภายในพื้นที่โครงการ รวมทั้งทำความสะอาดรถบรรทุกก่อนที่จะออกจากพื้นที่โครงการ	- นิคมฯ มีการนำน้ำทิ้งหลังผ่านการบำบัดมาใช้ประโยชน์ในการรดน้ำต้นไม้ ล้างพื้น ล้างถนน และนำน้ำไปใช้พรมถนน เพื่อลดฝุ่นในพื้นที่โครงการ เป็นต้น	- ไม่พบปัญหา	ภาคผนวก ข-14

ตารางที่ 2.2-1 (ต่อ)

ผลกระทบสิ่งแวดล้อม	มาตรการป้องกันและแก้ไขผลกระทบสิ่งแวดล้อม	รายละเอียดการปฏิบัติตามมาตรการ	ปัญหา อุปสรรค และการแก้ไข	เอกสารอ้างอิง/ภาพประกอบ
2.2 คุณภาพน้ำ (ต่อ)	- นิคมฯ พิจารณาจัดจำหน่ายน้ำเกรดสองราคาประหยัดกว่าน้ำประปา หรือน้ำดิบให้โรงงานต่างๆ สามารถเลือกนำไปใช้ประโยชน์ได้	- นิคมฯ จัดจำหน่ายน้ำเกรดสองราคาประหยัดกว่าน้ำประปา หรือน้ำดิบให้โรงงานต่างๆ สามารถเลือกนำไปใช้ประโยชน์ได้	- ไม่พบปัญหา	-
	- น้ำทิ้งที่เหลือจากการกลับไปใช้ใหม่ ปริมาณสูงสุดประมาณ 37,600 ลบ.ม./วัน ให้ระบายทิ้งยังรางระบายน้ำข้างนิคมอุตสาหกรรมผาแดง (กรณีที่ไม่สามารถระบายลงคลองสามและคลองบางกระพรุนได้)	- น้ำทิ้งที่เหลือจากการกลับไปใช้ใหม่ จะระบายทิ้งยังรางระบายน้ำข้างนิคมอุตสาหกรรมผาแดง กรณีที่ไม่สามารถระบายลงคลองสามและคลองบางกระพรุน	- ไม่พบปัญหา	-
	- จดบันทึกปริมาณน้ำทิ้งที่นำกลับไปใช้ประโยชน์ในกิจกรรมหลัก ได้แก่ นำไปรดน้ำต้นไม้ จำหน่ายเป็นน้ำเกรดสองให้โรงงานต่างๆ และนำไปล้างพื้นถนนหรือกิจกรรมก่อสร้างของโครงการ เพื่อทำให้ทราบแนวโน้มการนำน้ำทิ้งกลับไปใช้ประโยชน์ในแต่ละกิจกรรมเพื่อนำไปวางแผนในระยะยาว	- โครงการทำการจดบันทึกปริมาณน้ำทิ้งที่นำกลับไปใช้ประโยชน์ในกิจกรรมหลัก ได้แก่ นำไปรดน้ำต้นไม้ จำหน่ายเป็นน้ำเกรดสองให้โรงงานต่างๆ และนำไป ล้างพื้นถนนหรือกิจกรรมก่อสร้างของโครงการ เพื่อทำให้ทราบแนวโน้ม การนำน้ำทิ้งกลับไปใช้ประโยชน์ในแต่ละกิจกรรมเพื่อนำไปวางแผนในระยะยาว	- ไม่พบปัญหา	ภาคผนวก ข-14
	- ส่งเสริมกิจกรรมการนำน้ำทิ้งภายหลังการบำบัดนำไปใช้ประโยชน์ในกิจกรรมการก่อสร้างของโรงงานที่เข้ามาตั้งในนิคมฯ	- กนอ. และโครงการ ได้ส่งเสริมกิจกรรมการนำน้ำทิ้งภายหลังการบำบัดนำไปใช้ประโยชน์ในกิจกรรมการก่อสร้างของโรงงานที่เข้ามาตั้งในนิคมฯ	- ไม่พบปัญหา	-
	- ก่อนดำเนินการระบายน้ำทิ้งหลังผ่านการบำบัดที่เก็บกักไว้ในบ่อพักน้ำทิ้งลงคลองสามให้ค่อยๆ ทยอยปล่อยโดยคำนวณปริมาณปล่อยให้สมดุลกับปริมาณน้ำในคลองสาม	- ก่อนดำเนินการระบายน้ำทิ้งหลังผ่านการบำบัดที่เก็บกักไว้ในบ่อพักน้ำทิ้งลงคลองสามให้ค่อยๆ ทยอยปล่อยโดยคำนวณปริมาณปล่อยให้สมดุลกับปริมาณน้ำในคลองสาม	- ไม่พบปัญหา	-
	- น้ำทิ้งส่วนที่เหลือจากการระบายน้ำทิ้งลงคลองสาม จะระบายน้ำทิ้งลงสู่คลองบางกระพรุน โดยนิคมฯ จะทำตามมาตรการควบคุมของเทศบาลเมืองมาบตาพุด ดังนี้ * จุดปล่อยน้ำทิ้งและท่อเชื่อมน้ำทิ้ง ต้องอยู่ในตำแหน่งที่เหมาะสม มีสภาพมั่นคง แข็งแรง และไม่ส่งผลต่อทัศนียภาพ ทั้งนี้ โดยได้รับความเห็นชอบจากเทศบาลเมืองมาบตาพุดก่อน * น้ำทิ้งที่ระบายลงสู่คลองสามและทางระบายน้ำสาธารณะประโยชน์ต้องได้รับการบำบัดจากระบบบำบัดน้ำเสียและคุณภาพน้ำต้องอยู่ในเกณฑ์มาตรฐานทุกครั้งก่อนปล่อยลงสู่ลำคลองสาธารณะต่อไป * นิคมฯ จะต้องติดตั้งบ่อตรวจสอบคุณภาพน้ำ ภายในระบบบำบัดเป็นประจำทุกๆ เดือน และรายงานผลให้กองช่างสุขาภิบาล เทศบาลเมืองมาบตาพุด รับทราบทุกครั้ง * นิคมฯ จะต้องจัดให้มีผู้รับผิดชอบระบบบำบัดน้ำเสียโดยเฉพาะ ทั้งนี้ ต้องเป็นผู้มีความรู้ความชำนาญการด้านการบำบัดน้ำเสีย	- น้ำทิ้งส่วนที่เหลือจากการระบายน้ำทิ้งลงคลองสาม นิคมฯ จะระบายน้ำทิ้งลงสู่คลองบางกระพรุน โดยนิคมฯ จะทำตามมาตรการควบคุมของเทศบาลเมืองมาบตาพุด รวมทั้งนิคมฯ ได้มอบหมายให้บริษัท เจม เอ็นไวรันเมนทัล แมเนจเม้นท์ จำกัด (GEM) ซึ่งได้ขึ้นทะเบียนผู้ควบคุมระบบบำบัดน้ำเสียกับกรมโรงงานอุตสาหกรรมควบคุมดูแลระบบบำบัดน้ำเสีย และทำการตรวจวัดคุณภาพน้ำพื้นฐาน เป็นประจำทุกวัน	- ไม่พบปัญหา	ภาพที่ 2.2-9 ภาคผนวก ข-17 และ ภาคผนวก ข-18

ตารางที่ 2.2-1 (ต่อ)

ผลกระทบสิ่งแวดล้อม	มาตรการป้องกันและแก้ไขผลกระทบสิ่งแวดล้อม	รายละเอียดการปฏิบัติตามมาตรการ	ปัญหา อุปสรรค และการแก้ไข	เอกสารอ้างอิง/ภาพประกอบ
2.2 คุณภาพน้ำ (ต่อ)	* นิคมฯ จะต้องทำการตรวจวัดคุณภาพน้ำพื้นฐาน ได้แก่ ค่า pH อุณหภูมิ ค่าออกซิเจนที่ละลายในน้ำ (DO) เป็นประจำทุกวัน * กรณีที่ตรวจพบว่า คุณภาพน้ำยังไม่ได้มาตรฐานน้ำทิ้งที่กำหนด จะต้องทำการเก็บกักน้ำไว้ในบ่อเก็บน้ำของนิคมฯ ห้ามมิให้ปล่อยออกสู่คลองสาธารณะโดยเด็ดขาดจนกว่าจะทำการบำบัดน้ำเสียให้ได้มาตรฐานกำหนด * เจ้าหน้าที่มีสิทธิในการเข้าไปตรวจสอบการบำบัดน้ำเสียและการปล่อยน้ำเสียโดยมิแจ้งล่วงหน้าให้ทราบได้ตลอดเวลา โดยนิคมฯ จะต้องจัดเจ้าหน้าที่อำนวยความสะดวก * กรณีนิคมฯ ระบายน้ำทิ้งโดยไม่ได้มาตรฐานและส่งผลให้เกิดการสูญเสียต่อลำคลอง สัตว์น้ำ และสภาพแวดล้อม นิคมฯ จะต้องรับผิดชอบชดเชยค่าเสียหายทั้งหมดที่เกิดขึ้นแก่ผู้เสียหายแล้วแต่กรณี * กรณีเจ้าหน้าที่เข้าตรวจสอบการบำบัดน้ำเสีย และเก็บตัวอย่างน้ำจากระบบบำบัดน้ำเสียของนิคมฯ นำมาวิเคราะห์คุณภาพน้ำเพื่อเป็นการสุ่มตรวจนั้น ทางนิคมฯ จะต้องรับผิดชอบค่าใช้จ่ายในการตรวจวิเคราะห์คุณภาพน้ำดังกล่าวทั้งหมด			
	7) การควบคุมและตรวจสอบระบบบำบัดน้ำเสีย - จัดตั้งศูนย์ควบคุมคุณภาพน้ำเสียส่วนกลาง เพื่อดูแลการบริหารการจัดการและควบคุมดูแลเรื่องลักษณะสมบัติและปริมาณน้ำเสียจากโรงงานต่างๆ ภายในนิคมฯ มิให้มีค่าเกินกว่าที่กำหนด	- โครงการได้จัดตั้งศูนย์ควบคุมคุณภาพน้ำเสียส่วนกลาง เพื่อดูแลการบริหารการ จัดการและควบคุมดูแลเรื่องลักษณะสมบัติและปริมาณน้ำเสียจากโรงงานต่างๆ ภายในนิคมฯ มิให้มีค่าเกินกว่าที่กำหนด โดยนิคมฯ ได้มอบหมายให้บริษัท เจม เอ็นไวรันเมนทัล แมเนจเม้นท์ จำกัด (GEM) เป็นผู้ดูแลและควบคุมระบบบำบัดน้ำเสียของโครงการ และรายงานทำการตรวจวัดคุณภาพน้ำพื้นฐานเป็นประจำทุกวัน	- ไม่พบปัญหา	ภาพที่ 2.2-9 ภาคผนวก ข-16 และ ภาคผนวก ข-18
	- จัดให้มีเจ้าหน้าที่ประจำศูนย์ควบคุมการปล่อยน้ำเสียประจำตลอด 24 ชั่วโมง เพื่อติดตามคุณภาพน้ำใน Holding Pond 2	- โครงการจัดให้มีเจ้าหน้าที่ประจำศูนย์ควบคุมการปล่อยน้ำเสียประจำตลอด 24 ชั่วโมง เพื่อติดตามคุณภาพน้ำใน Holding Pond 2	- ไม่พบปัญหา	ภาพที่ 2.2-9
	- นิคมฯ ต้องหมั่นตรวจสอบ ซ่อมแซม ดูแลบำรุงรักษาอุปกรณ์เครื่องมือที่ใช้ในระบบบำบัดน้ำเสียให้สามารถทำงานได้อย่างมีประสิทธิภาพอยู่เสมอ	- นิคมฯ ได้กำหนดให้ บริษัท เจม เอ็นไวรันเมนทัล แมเนจเม้นท์ จำกัด (GEM) ซึ่งเป็นผู้ดูแลและควบคุมระบบบำบัดน้ำเสียของโครงการ ทำหน้าที่ตรวจสอบ ซ่อมแซม ดูแลบำรุงรักษาอุปกรณ์เครื่องมือที่ใช้ในระบบบำบัดน้ำเสียให้สามารถทำงานได้อย่างมีประสิทธิภาพอยู่เสมอ	- ไม่พบปัญหา	ภาคผนวก ข-17 และ ภาคผนวก ข-18

ตารางที่ 2.2-1 (ต่อ)

ผลกระทบสิ่งแวดล้อม	มาตรการป้องกันและแก้ไขผลกระทบสิ่งแวดล้อม	รายละเอียดการปฏิบัติตามมาตรการ	ปัญหา อุปสรรค และการแก้ไข	เอกสารอ้างอิง/ภาพประกอบ
2.2 คุณภาพน้ำ (ต่อ)	- นิคมฯ ต้องจัดเตรียมอะไหล่หรืออุปกรณ์/เครื่องมือที่ใช้ในระบบบำบัดน้ำเสียสำรองไว้ตลอดเวลา เพื่อให้สามารถดำเนินการแก้ไขซ่อมแซมได้ทันที เมื่ออุปกรณ์เครื่องมือชำรุดเสียหาย	- นิคมฯ ได้จัดเตรียมอะไหล่หรืออุปกรณ์/เครื่องมือที่ใช้ในระบบบำบัดน้ำเสียสำรองไว้ตลอดเวลา เพื่อให้สามารถดำเนินการแก้ไขซ่อมแซมได้ทันที เมื่ออุปกรณ์เครื่องมือชำรุดเสียหาย	- ไม่พบปัญหา	ภาพที่ 2.2-9
	- ควบคุมดูแลกิจกรรมต่างๆ ภายในนิคมฯ ให้อยู่สภาพเรียบร้อย โดยเฉพาะการระบายน้ำทิ้งของโรงงานรายโรง เพื่อป้องกันไม่ให้มีการปนเปื้อนลงสู่แหล่งน้ำผิวดินที่ไหลผ่านพื้นที่นิคมฯ	- กนอ. และบริษัทฯ ได้ทำการควบคุมดูแลกิจกรรมต่างๆ ภายในนิคมฯ ให้อยู่สภาพเรียบร้อย โดยเฉพาะการระบายน้ำทิ้งของโรงงานรายโรง มิให้มีการปนเปื้อนลงสู่แหล่งน้ำผิวดินที่ไหลผ่านพื้นที่นิคมฯ	- ไม่พบปัญหา	-
2.3 ระดับเสียง	- กำหนดให้โรงงานที่จะเข้ามาตั้งในพื้นที่นิคมฯ ต้องมีมาตรการลดระดับเสียงดังจากแหล่งกำเนิด เช่น ติดตั้งอุปกรณ์ที่ทำให้เกิดเสียงดังในห้องปิดและบำรุงรักษาอุปกรณ์ เครื่องจักรให้อยู่ในสภาพดีเพื่อลดค่าระดับเสียงจากแหล่งกำเนิด เป็นต้น	- โครงการกำหนดให้โรงงานที่จะเข้ามาตั้งในพื้นที่ ต้องมีมาตรการลดระดับเสียงดังจากแหล่งกำเนิด เช่น ติดตั้งอุปกรณ์ที่ทำให้เกิดเสียงดังในห้องปิดและบำรุงรักษาอุปกรณ์ เครื่องจักรให้อยู่ในสภาพดี เพื่อลดค่าระดับเสียงจากแหล่งกำเนิด เป็นต้น	- ไม่พบปัญหา	ภาพที่ 2.2-10
	- ควบคุมระดับเสียงจากโรงงานที่บริเวณริมรั้วต้องมีค่าไม่เกิน 70 เดซิเบล (เอ) ที่ระหว่าง 1 เมตร	- นิคมกำหนดให้โรงงานควบคุมระดับเสียงจากบริเวณริมรั้วโรงงานต้องมีค่าไม่เกิน 70 เดซิเบล(เอ) ที่ระหว่าง 1 เมตร โดยระหว่างเดือนมกราคม-มิถุนายน พ.ศ. 2567 พบว่า ผลการตรวจวัดบริเวณริมรั้วของโรงงานต่างๆ มีค่าอยู่ในเกณฑ์มาตรฐานทุกสถานี	- ไม่พบปัญหา	ภาคผนวก ข-20
3. ทรัพยากรชีวภาพ	- นิคมฯ ต้องควบคุมคุณภาพน้ำทิ้งหลังผ่านการบำบัดให้มีคุณภาพอยู่ในเกณฑ์มาตรฐานเพื่อมิให้เกิดผลกระทบต่อสิ่งมีชีวิตในน้ำ	- นิคมฯ ได้ทำการควบคุมคุณภาพน้ำทิ้งหลังผ่านการบำบัดให้มีคุณภาพอยู่ในเกณฑ์มาตรฐานเพื่อมิให้เกิดผลกระทบต่อสิ่งมีชีวิตในน้ำ	- ไม่พบปัญหา	ภาคผนวก ง-6
4. คุณค่าการใช้ประโยชน์ของมนุษย์ **4.1 การใช้ที่ดิน**	- นิคมฯ ต้องให้ข้อมูลกับสำนักงานผังเมืองจังหวัดระยองเกี่ยวกับรูปแบบการพัฒนานิคมฯ เพื่อนำไปใช้ในการวางผังเมืองหรือแผนพัฒนาของจังหวัดให้สอดคล้องกับแผนงานหลักของ สศช. ต่อไป	- นิคมฯ ได้ให้ข้อมูลกับสำนักงานผังเมืองจังหวัดระยองเกี่ยวกับรูปแบบการพัฒนานิคมฯ เพื่อนำไปใช้ในการวางผังเมืองหรือแผนพัฒนาของจังหวัดให้สอดคล้องกับแผนงานหลักของ สศช. ต่อไป เรียบร้อยแล้ว	- ไม่พบปัญหา	-
	- กำหนดให้บริษัทฯ ที่จะเข้ามาประกอบการหรือโรงงานที่เข้ามาตั้งในพื้นที่นิคมฯ ต้องปฏิบัติตามพระราชบัญญัติควบคุมอาคาร พ.ศ. 2522 และกฎหมายอื่นๆ ที่เกี่ยวข้องอย่างเคร่งครัด	- นิคมฯ ได้กำหนดให้บริษัทฯ ที่จะเข้ามาประกอบการหรือโรงงานที่เข้ามาตั้งในพื้นที่นิคมฯ ปฏิบัติตามพระราชบัญญัติควบคุมอาคาร พ.ศ. 2522 และกฎหมายอื่นๆ ที่เกี่ยวข้องอย่างเคร่งครัด	- ไม่พบปัญหา	-
	- กำหนดให้นิคมฯ นำผังการใช้ประโยชน์ที่ดินที่ได้รับความเห็นชอบในรายงานการเปลี่ยนแปลงรายละเอียดโครงการในรายงานการประเมินผลกระทบสิ่งแวดล้อม โครงการนิคมอุตสาหกรรมเอเชีย ส่วนขยาย (ครั้งที่ 4) ไปยื่นขออนุญาตแก้ไขผังแม่บทและผังจัดสรรที่ดินของนิคมฯ ต่อการนิคมอุตสาหกรรมแห่งประเทศไทย	- นิคมฯ นำผังการใช้ประโยชน์ที่ดินที่ได้รับความเห็นชอบในรายงานการเปลี่ยนแปลงรายละเอียดโครงการในรายงานการวิเคราะห์ผลกระทบสิ่งแวดล้อม โครงการนิคมอุตสาหกรรมเอเชีย ส่วนขยาย (ครั้งที่ 4) ไปยื่นขออนุญาตแก้ไขผังแม่บทและผังจัดสรรที่ดินของนิคมฯ ต่อการนิคมอุตสาหกรรมแห่งประเทศไทยเรียบร้อยแล้ว	- ไม่พบปัญหา	-
	- กำหนดให้โรงงานที่จะเข้ามาตั้งพื้นที่นิคมฯ ต้องไม่ปิดกั้นทางสาธารณะที่ปรากฏในโฉนด	- โรงงานที่เข้ามาตั้งพื้นที่นิคมฯ ไม่ปิดกั้นทางสาธารณะที่ปรากฏในโฉนด	- ไม่พบปัญหา	-

ตารางที่ 2.2-1 (ต่อ)

ผลกระทบสิ่งแวดล้อม	มาตรการป้องกันและแก้ไขผลกระทบสิ่งแวดล้อม	รายละเอียดการปฏิบัติตามมาตรการ	ปัญหา อุปสรรค และการแก้ไข	เอกสารอ้างอิง/ภาพประกอบ
4.2 การคมนาคมขนส่ง	- ให้จัดทำเครื่องหมายจราจรตีเส้นแบ่งเขตการจราจรบนถนนและติดตั้งสัญญาณจราจรตามทางแยกที่สำคัญภายในพื้นที่นิคมฯ	- กนอ. และบริษัทฯ ได้ติดตั้งป้ายเตือน และป้ายกำหนดเส้นทางการจราจร บริเวณแยกหรือจุดที่สำคัญภายในพื้นที่นิคมฯ	- ไม่พบปัญหา	ภาพที่ 2.2-11
	- จัดการซ่อมแซมถนนรวมถึงป้ายเครื่องหมายจราจรในกรณีเกิดการชำรุดเสียหาย	- กนอ. และบริษัทฯ ได้มีการตรวจสอบและซ่อมแซมป้ายเครื่องหมายจราจรให้มีสภาพสมบูรณ์ตลอดเวลา	- ไม่พบปัญหา	-
	- จำกัดความเร็วของยานพาหนะภายในพื้นที่โครงการไม่เกิน 60 กม./ชม.	- กนอ. และบริษัทฯ ได้ติดป้ายเตือนจำกัดความเร็วรถในบริเวณพื้นที่โครงการไม่ให้เกิน 60 กม./ชม. ทางแยกหรือเลี้ยว ไม่เกิน 50 กม./ชม. จุดทางแยกหรือเลี้ยวบริเวณหน้าโรงงาน ไม่เกิน 30 กม./ชม.	- ไม่พบปัญหา	ภาพที่ 2.2-11
	- ร่วมมือกับโรงงานอุตสาหกรรมต่างๆ ในพื้นที่นิคมฯ กวดขันพนักงานขับรถใช้ความระมัดระวังและปฏิบัติตามกฎจราจรอย่างเคร่งครัด	- กนอ. และบริษัทฯ ได้ร่วมมือกับโรงงานอุตสาหกรรมต่างๆ ในพื้นที่นิคมฯ กวดขันพนักงานขับรถใช้ความระมัดระวังและปฏิบัติตามกฎจราจรอย่างเคร่งครัด	- ไม่พบปัญหา	ภาคผนวก ข-21
	- ในช่วงเวลาเช้า-เย็น ซึ่งเป็นชั่วโมงเร่งด่วน นิคมฯ ต้องจัดให้มีเจ้าหน้าที่คอยอำนวยความสะดวกและจัดระเบียบการจราจรบริเวณทางเข้า-ออกพื้นที่นิคมฯ	- โครงการได้จัดให้มีเจ้าหน้าที่คอยอำนวยความสะดวกและจัดระเบียบการจราจรบริเวณ ทางเข้า-ออก จากพื้นที่นิคมฯ ตลอด 24 ชั่วโมง	- ไม่พบปัญหา	ภาพที่ 2.2-12
	- ติดตั้งป้ายเตือนหรือสัญญาณไฟจราจรบริเวณทางเข้า-ออก ของนิคมฯ บริเวณทางหลวงหมายเลข 3 และถนนมิตรประชา	- กนอ. และบริษัทฯ ได้ติดป้ายเตือนบริเวณทางเข้า-ออก ของนิคมฯ บริเวณทางหลวงหมายเลข 3 และถนนมิตรประชา	- ไม่พบปัญหา	ภาพที่ 2.2-11
	- **มาตรการขนส่งสารเคมีภายนอกพื้นที่นิคมฯ** * กำหนดให้โรงงานจัดทำระบบเอกสารการขนส่งสินค้าหรือสารเคมีตามตัวอย่างที่กรมโรงงานอุตสาหกรรมประกาศบังคับใช้ • ชื่อที่ถูกต้องในการขนส่ง ตามระบบขององค์การสหประชาชาติ (UN- Dangerous Goods List) • ประเภทของสินค้าอันตราย (Class) ตามการจัดแบ่งกลุ่มขององค์การสหประชาชาติ • หมายเลขขององค์การสหประชาชาติ (UN-Number) และ Packaging Group • ปริมาณของสินค้าอันตรายและคำอธิบาย	- กนอ. และบริษัทฯ กำหนดให้โรงงานที่มีการขนส่งสารเคมีภายนอกพื้นที่นิคมฯ จัดทำระบบเอกสารการขนส่งสินค้าหรือสารเคมีตามตัวอย่างที่กรมโรงงานอุตสาหกรรมประกาศบังคับใช้	- ไม่พบปัญหา	ภาพที่ 2.2-13 และ ภาคผนวก ข-22

ตารางที่ 2.2-1 (ต่อ)

ผลกระทบสิ่งแวดล้อม	มาตรการป้องกันและแก้ไขผลกระทบสิ่งแวดล้อม	รายละเอียดการปฏิบัติตามมาตรการ	ปัญหา อุปสรรค และการแก้ไข	เอกสารอ้างอิง/ภาพประกอบ
4.2 การคมนาคมขนส่ง (ต่อ)	* สารเคมีที่มีการขนส่งจะต้องมีข้อมูลการจัดการในกรณีที่เกิดอุบัติเหตุขณะขนส่ง ข้อมูลเหล่านี้ต้องเก็บแยกจากหีบห่อบรรจุสินค้าอันตราย และสามารถนำข้อมูลเหล่านี้มาใช้ได้เมื่อเกิดอุบัติเหตุขึ้น เช่น เอกสารข้อมูลความปลอดภัย แนวทางการระงับเหตุฉุกเฉิน และแนวทางการปฐมพยาบาลเมื่อเกิดอุบัติเหตุ หรืออาจใช้เอกสาร “คู่มือป้องกันอุบัติภัย” ที่กรมโรงงานอุตสาหกรรมจัดทำขึ้นได้ * จัดให้มีฉลากบอกคุณสมบัติของสินค้าอันตรายติดไว้ข้างภาชนะบรรจุ * รถบรรทุกสารเคมีจะต้องมีป้ายแสดงความเสี่ยงภัยที่เกิดขึ้น ขนาด 40 x 30 ตร.ซม. และมีขอบป้ายสีดำขนาดความกว้าง 15 มม. พื้นที่ป้ายเป็นสีส้ม แบ่งออกเป็น 2 ส่วน ตามความกว้างของป้ายส่วนบนกำหนดเป็นตัวเลขบอกความเสี่ยงอันตรายจะเกิดขึ้นเนื่องมาจากขนส่งส่วนล่างเป็น UN-Number * กำหนดมาตรการจำกัดความเร็วของรถขนส่งสารเคมีเพื่อให้พนักงานปฏิบัติตามโดยเคร่งครัด * ฝึกอบรมพนักงานให้มีความตระหนักถึงความเสี่ยงภัยของสารเคมีที่ขนส่ง * กำหนดเส้นทางการขนส่งสารเคมีและให้พนักงานปฏิบัติตามโดยเคร่งครัด ทั้งนี้ เส้นทางดังกล่าวจะต้องเป็นเส้นทางที่ผ่านพื้นที่ชุมชนน้อยที่สุด	- กำหนดให้สารเคมีที่มีการขนส่งจะต้องมีข้อมูลการจัดการในกรณีที่เกิดอุบัติเหตุขณะขนส่ง และต้องเก็บแยกจาก หีบห่อบรรจุสินค้าอันตราย และสามารถนำข้อมูลเหล่านี้มาใช้ได้เมื่อเกิดอุบัติเหตุขึ้น เช่น เอกสารข้อมูลความปลอดภัย แนวทางการระงับเหตุฉุกเฉิน และแนวทางการปฐมพยาบาลเมื่อเกิดอุบัติเหตุ หรือใช้เอกสาร “คู่มือป้องกันอุบัติภัย” ที่กรมโรงงานอุตสาหกรรมจัดทำขึ้น		
4.3 การระบายน้ำและการป้องกันน้ำท่วม	- นิคมฯ ต้องตรวจสอบซ่อมแซมและบำรุงรักษาท่อหรือรางระบายน้ำฝนจากทุกส่วนของพื้นที่นิคมฯ ให้สามารถระบายน้ำได้ตามที่ออกแบบไว้อย่างน้อยปีละ 1 ครั้ง	- นิคมฯ ทำการตรวจสอบ ซ่อมแซม และบำรุงรักษาท่อหรือรางระบายน้ำฝนจากทุกส่วนของพื้นที่นิคมฯให้สามารถระบายน้ำได้ตามที่ออกแบบไว้ เป็นประจำทุกปี	- ไม่พบปัญหา	ภาพที่ 2.2-14 และ ภาคผนวก ข-23
	- นิคมฯ ต้องทำความสะอาดลอกตะกอนในรางหรือท่อระบายน้ำฝนในพื้นที่นิคมฯ อย่างน้อยปีละ 1 ครั้ง	- นิคมฯ ได้ทำความสะอาดลอกตะกอนในรางหรือท่อระบายน้ำฝนในพื้นที่นิคมฯ เป็นประจำทุกสัปดาห์	- ไม่พบปัญหา	ภาพที่ 2.2-14 และ ภาคผนวก ข-23
	- ดูแลการระบายน้ำของโรงงานรายโรงไม่ให้ทิ้งน้ำเสียลงระบบระบายน้ำฝนและทางน้ำธรรมชาติ	- นิคมฯ ได้กำหนดให้เจ้าหน้าที่ดำเนินการตรวจสอบอย่างสม่ำเสมอ	- ไม่พบปัญหา	-
	- นิคมฯ ต้องดำเนินการกำจัดวัชพืชและปรับปรุงท้องคลองให้อยู่ในสภาพเหมาะสมอย่างน้อยปีละ 1 ครั้ง ในช่วงก่อนเข้าฤดูฝน หรือประมาณเดือนเมษายน	- นิคมฯ ได้ดำเนินการกำจัดวัชพืช และปรับปรุงท้องคลองให้อยู่ในสภาพที่เหมาะสมอย่างน้อยปีละ 1 ครั้ง	- ไม่พบปัญหา	ภาพที่ 2.2-15

ตารางที่ 2.2-1 (ต่อ)

ผลกระทบสิ่งแวดล้อม	มาตรการป้องกันและแก้ไขผลกระทบสิ่งแวดล้อม	รายละเอียดการปฏิบัติตามมาตรการ	ปัญหา อุปสรรค และการแก้ไข	เอกสารอ้างอิง/ภาพประกอบ
4.3 การระบายน้ำและการป้องกันน้ำท่วม (ต่อ)	- โรงงานที่เข้ามาตั้งในพื้นที่นิคมฯ ต้องจัดสร้างบ่อหน่วงน้ำภายในพื้นที่ของโรงงาน โดยมีขนาด 80 ลบ.ม./เนื้อที่ 1 ไร่ สำหรับโรงงานเข้ามาซื้อพื้นที่อุตสาหกรรมของนิคมฯภายหลังเดือนพฤศจิกายน พ.ศ. 2559 (ภายหลังรายงานการเปลี่ยนแปลงรายละเอียดโครงการในรายงานการประเมินผลกระทบสิ่งแวดล้อม โครงการนิคมอุตสาหกรรมเอเชีย ส่วนขยาย (ครั้งที่1) ได้รับความเห็นชอบจาก สผ.) กำหนดให้โรงงานดังกล่าว ต้องจัดสร้างบ่อหน่วงน้ำภายในพื้นที่โรงงาน โดยมีขนาด 190 ลบ.ม./เนื้อที่ 1 ไร่	- กนอ.และบริษัทฯ กำหนดให้โรงงานที่เข้ามาตั้งในพื้นที่นิคมฯ ต้องจัดสร้างบ่อหน่วงน้ำภายในพื้นที่ของโรงงาน โดยมีขนาด 80 ลบ.ม./เนื้อที่ 1 ไร่	- ไม่พบปัญหา	ภาพที่ 2.2-16
4.4 การจัดการกากของเสีย	**1) การจัดตั้งคณะทำงานเพื่อบริหารและจัดการกากของเสีย** - จัดตั้งคณะทำงานเพื่อบริหารและจัดการกากของเสีย เพื่อนำแนวทางการจัดการกากของเสียตามหลักการ 3R ไปใช้ได้อย่างเป็นรูปธรรม โดยมีหน้าที่รับผิดชอบในการวางแผนการจัดการกากของเสีย รวมทั้งควบคุม และกำกับดูแลให้เป็นไปตามที่กฎหมายกำหนด โครงสร้างคณะทำงานฯ ควรประกอบด้วยผู้แทนจากฝ่ายบริหารและเจ้าหน้าที่ระดับปฏิบัติการ ได้แก่ • ประธานคณะทำงานฯ ผู้จัดการนิคมอุตสาหกรรมเอเชีย • คณะทำงานและเลขานุการ เจ้าหน้าที่ฝ่ายบุคคลของนิคมอุตสาหกรรมเอเชีย • คณะทำงาน เจ้าหน้าที่แผนกซ่อมบำรุงรักษาของนิคมอุตสาหกรรมเอเชีย • คณะทำงาน หัวหน้าหน่วยรักษาความปลอดภัยนิคมอุตสาหกรรมเอเชีย • คณะทำงาน ตัวแทนจากผู้ประกอบการโรงงานต่างๆ ในนิคมอุตสาหกรรมเอเชีย	- ปัจจุบันโรงงานมีการจัดการกากของเสียของโรงงานเอง ภายใต้การกำกับดูแลของ กนอ. เพื่อให้เป็นไปตามกฎหมาย และสอดคล้องกับแนวทางการจัดการกากของเสียตามหลักการ 3R อย่างไรก็ตาม นิคมฯ ได้ขอความร่วมมือโรงงานในการจัดตั้งคณะทำงาน เพื่อบริหารจัดการกากของเสีย เพื่อนำแนวทางการจัดการกากของเสียตามหลักการ 3R มาเป็นแนวทางการดำเนินการ สำหรับการยกเลิกการจัดตั้งคณะทำงานเพื่อบริหารและการจัดการกากของเสีย ทางโครงการอยู่ระหว่างการดำเนินการหารือกับที่ปรึกษาฯ เพื่อดำเนินการเสนอรายละเอียดข้อมูลเพื่อขอเปลี่ยนแปลงรายละเอียดโครงการในรายงานการวิเคราะห์ผลกระทบสิ่งแวดล้อม ให้หน่วยงานอนุญาตพิจารณาให้ความเห็นชอบต่อไป	- ไม่พบปัญหา	-
	- จัดทำแผนการจัดการกากของเสียประจำปี ทั้งกากของเสียจากสำนักงานและพื้นที่พาณิชยกรรม	- ปัจจุบันไม่มีกากของเสียจากพื้นที่เขตพาณิชยกรรม ส่วนกากของเสียจากสำนักงาน ส่งให้เทศบาลตำบลบ้านฉางรับไปฝังกลบอย่างถูกหลักสุขาภิบาล	- ไม่พบปัญหา	-
	- ศึกษาแนวทางการนำหลัก 3R มาใช้ในการจัดการกากของเสียที่เกิดขึ้นจากโครงการ โดยรวบรวมข้อมูลจากหน่วยงานที่เกี่ยวข้อง	- นิคมฯ ได้ศึกษาแนวทางการนำหลัก 3R เพื่อมาประยุกต์ใช้ จัดให้มีถังคัดแยกขยะแต่ละประเภทอย่างชัดเจน เพื่อนำไปดำเนินการได้ง่าย	- ไม่พบปัญหา	ภาพที่ 2.2-17 และภาคผนวก ข-24

ตารางที่ 2.2-1 (ต่อ)

ผลกระทบสิ่งแวดล้อม	มาตรการป้องกันและแก้ไขผลกระทบสิ่งแวดล้อม	รายละเอียดการปฏิบัติตามมาตรการ	ปัญหา อุปสรรค และการแก้ไข	เอกสารอ้างอิง/ภาพประกอบ
4.4 การจัดการกากของเสีย (ต่อ)	- กำหนดเป้าหมายการลดปริมาณกากของเสียที่เกิดขึ้นให้สอดคล้องกับเทคโนโลยีที่เลือกใช้มากที่สุด	- กนอ. และนิคมฯ รณรงค์ให้โรงงานภายในนิคมฯ กำหนดเป้าหมายการลดปริมาณกากของเสียที่เกิดขึ้นให้สอดคล้องกับเทคโนโลยีที่เลือกใช้มากที่สุด	- ไม่พบปัญหา	ภาคผนวก ข-24
	- จัดทำทะเบียนรายชื่อหน่วยงานที่ได้รับอนุญาตกำจัดของเสีย โดยจำแนกตามประเภทของเสียที่ได้รับอนุญาตกำจัด เพื่อใช้เป็นฐานข้อมูลในการคัดเลือกหน่วยงานเข้ามารับของเสียไปกำจัด รวมทั้งเป็นศูนย์ข้อมูลเพื่อให้บริการแก่โรงงานต่างๆ ภายในนิคมฯ ที่ต้องการทราบข้อมูลเกี่ยวกับหน่วยงานที่ได้รับอนุญาตกำจัดของเสีย	- กนอ. และบริษัทฯ ได้จัดทำทะเบียนรายชื่อหน่วยงานที่ได้รับอนุญาตกำจัดของเสีย โดยจำแนกตามประเภทของเสียที่ได้รับอนุญาติกำจัด เพื่อใช้เป็นฐานข้อมูลในการคัดเลือกหน่วยงานเข้ามารับของเสียไปกำจัดรวมทั้งเป็นศูนย์ข้อมูลเพื่อให้บริการแก่โรงงานต่างๆ ภายในนิคมฯ ที่ต้องการทราบข้อมูลเกี่ยวกับหน่วยงานที่ได้รับอนุญาติกำจัดของเสีย	- ไม่พบปัญหา	-
	- จัดให้มีการตรวจประเมิน (Audit) หน่วยงานที่เข้ามารับกากของเสียไปกำจัด โดยจัดส่งตัวแทนคณะทำงานฯ เข้าตรวจสอบตั้งแต่ใบอนุญาต ขั้นตอนการขนส่ง และการกำจัดที่ปลายทาง ทำการประเมินก่อนการคัดเลือก 1 ครั้ง และทำการตรวจประเมินระหว่างที่ทำการขนย้ายจริงอย่างน้อยปีละ 2 ครั้ง	- ปัจจุบันโรงงานมีการตรวจประเมิน (Audit) หน่วยงานที่เข้ามารับกากของเสียไปกำจัด โดยจัดส่งตัวแทนคณะทำงานฯ เข้าตรวจสอบตั้งแต่ใบอนุญาต ขั้นตอนการขนส่ง การกำจัดที่ปลายทาง อย่างน้อยปีละ 2 ครั้ง	- ไม่พบปัญหา	ภาคผนวก ข-25
	- รวบรวมข้อมูลกากของเสีย ตามชนิด ประเภท และปริมาณของโรงงานต่างๆ ที่ตั้งอยู่ในนิคมฯ โดยสำเนาใบกำกับการขนส่งของโรงงานที่ทำการขนย้ายของเสียออกนอกโรงงาน	- กนอ. และบริษัทฯ ได้ทำการรวบรวมข้อมูลกากของเสีย ตามชนิด ประเภท และปริมาณของโรงงานต่างๆ ที่ตั้งอยู่ในนิคมฯ โดยให้โรงงานสำเนาใบกำกับการขนส่งกากของเสียที่ทำการขนย้ายออกนอกโรงงาน	- ไม่พบปัญหา	ภาคผนวก ข-26 และ ภาคผนวก ข-27
	- จัดทำรายงานปริมาณกากของเสียที่เกิดขึ้นแยกตามประเภท พร้อมระบุสัดส่วนหรือปริมาณของเสียที่สามารถนำกลับมาใช้ใหม่ ของเสียที่สามารถใช้ซ้ำ และของเสียที่สามารถลดได้จากแหล่งกำเนิด โดยจำแนกแหล่งกำเนิดให้ชัดเจน เช่น กากของเสียจากโรงงาน หรือกากของเสียจากพื้นที่สำนักงานและพื้นที่พาณิชยกรรมของนิคมฯ เป็นต้น	- ปัจจุบันยังมิได้ดำเนินการ เนื่องจากไม่มีกากของเสียจากพื้นที่เขตพาณิชยกรรม ส่วนกากของเสียจากสำนักงาน ส่งให้เทศบาลตำบลบ้านฉางรับไปฝังกลบอย่างถูกหลักสุขาภิบาล	- ไม่พบปัญหา	-
	- จัดประชุมคณะทำงานฯ ทุก 4 เดือน เพื่อวางแผนการจัดการของเสียและติดตามความก้าวหน้าของงาน	- ปัจจุบันนิคมฯ ยังไม่ได้จัดตั้งคณะทำงานเพื่อบริหารและจัดการกากของเสีย เนื่องจากกากของเสียที่เกิดขึ้นมีเพียงจากสำนักงานของนิคมฯ เท่านั้น และนิคมฯ ได้ส่งกากของเสียจากสำนักงานให้เทศบาลตำบลบ้านฉางรับไปฝังกลบอย่างถูกหลักสุขาภิบาล	- ไม่พบปัญหา	ภาคผนวก ข-27
	- จัดทำแผนการฝึกอบรมพนักงานเกี่ยวกับการจัดการของเสียเป็นประจำทุกปี	- ปัจจุบันนิคมฯ ส่งกากของเสียจากสำนักงานให้เทศบาลตำบลบ้านฉางรับไปฝังกลบอย่างถูกหลักสุขาภิบาล	- ไม่พบปัญหา	ภาคผนวก ข-27

ตารางที่ 2.2-1 (ต่อ)

ผลกระทบสิ่งแวดล้อม	มาตรการป้องกันและแก้ไขผลกระทบสิ่งแวดล้อม	รายละเอียดการปฏิบัติตามมาตรการ	ปัญหา อุปสรรค และการแก้ไข	เอกสารอ้างอิง/ภาพประกอบ
4.4 การจัดการกากของเสีย (ต่อ)	- ประชาสัมพันธ์ข้อมูลการจัดการกากของเสีย รวมทั้งรณรงค์ให้โรงงานนำหลักการจัดการกากของเสียแบบ 3R ไปใช้	- บริษัทฯ ได้ประชาสัมพันธ์ข้อมูลการจัดการกากของเสีย รวมทั้งรณรงค์ให้โรงงานนำหลักการจัดการกากของเสียแบบ 3R ไปใช้	- ไม่พบปัญหา	-
	- รวบรวมข้อมูลเกี่ยวกับ Waste Exchange ในส่วนที่เกี่ยวข้องกับโครงการเพื่อใช้เป็นข้อมูลในการวางแผนการใช้ประโยชน์จากกากของเสียให้มากที่สุด	- ปัจจุบันยังมิได้ดำเนินการ เนื่องจากไม่มีกากของเสียจากพื้นที่เขตพาณิชยกรรม ส่วนกากของเสียจากสำนักงานส่งเทศบาลตำบลบ้านฉางรับไปฝังกลบอย่างถูกหลักสุขาภิบาล	- ไม่พบปัญหา	-
	- จัดให้มีการสุ่มตรวจประเมิน (Audit) การจัดการของเสียของโรงงานในนิคมฯ โดยจัดส่งตัวแทนคณะทำงานฯ เข้าตรวจสอบเป็นประจำทุกปี	- นิคมฯ ได้กำหนดให้โรงงานเป็นผู้รับผิดชอบกากของเสียของโรงงานเองและรายงานข้อมูลการจัดการกากของเสียให้กับนิคมฯ และกนอ. ทราบ	- ไม่พบปัญหา	ภาคผนวก ข-25
	2) ขยะมูลฝอยทั่วไป - กำหนดให้โรงงานทุกแห่งจะต้องจัดเตรียมภาชนะรองรับมูลฝอยให้มีความเหมาะสมกับประเภทของมูลฝอยและมีขนาดความจุ ไม่น้อยกว่า 3 เท่า ของปริมาณมูลฝอยแต่ละประเภท	- กำหนดให้โรงงานทุกแห่งจะต้องจัดเตรียมภาชนะรองรับมูลฝอยให้มีความเหมาะสมกับประเภทของมูลฝอยและมีขนาดความจุ ไม่น้อยกว่า 3 เท่า ของปริมาณมูลฝอยแต่ละประเภท	- ไม่พบปัญหา	ภาพที่ 2.2-17
	- โรงงานต่างๆ จะต้องเก็บรวบรวมมูลฝอยต่างๆ ใส่ภาชนะที่เหมาะสมไว้ในพื้นที่ที่มีหลังคาคลุมและมีฝาปิดมิดชิด สามารถขนถ่ายได้โดยสะดวก	- กำหนดให้โรงงานต่างๆ จะต้องเก็บรวบรวมมูลฝอยใส่ภาชนะที่เหมาะสมไว้ในพื้นที่ที่มีหลังคาคลุมและมีฝาปิดมิดชิด สามารถขนถ่ายได้โดยสะดวก	- ไม่พบปัญหา	ภาพที่ 2.2-17
	- โรงงานจะต้องจัดส่งข้อมูลปริมาณมูลฝอยโรงงาน ตลอดจนองค์ประกอบของมูลฝอยทั่วไป และสำเนาให้นิคมฯ ทราบทุก 6 เดือน	- กำหนดให้โรงงานจะต้องจัดส่งข้อมูลปริมาณมูลฝอยของโรงงาน ตลอดจนองค์ประกอบของมูลฝอยทั่วไปและสำเนาให้นิคมฯ ทราบทุก 6 เดือน	- ไม่พบปัญหา	ภาคผนวก ข-26
	- กำหนดให้โรงงานต่างๆ ต้องติดต่อหน่วยงานที่ได้รับอนุญาตมารับมูลฝอยทั่วไปนำไปกำจัดโดยตรง	- กำหนดให้โรงงานจะต้องติดต่อหน่วยงานที่ได้รับอนุญาตมารับมูลฝอยทั่วไปนำไปกำจัดโดยตรง	- ไม่พบปัญหา	-
	3) สิ่งปฏิกูลหรือวัสดุที่ไม่ใช้แล้ว - กำหนดให้โรงงานทุกแห่งจะต้องจัดเตรียมภาชนะรองรับสิ่งปฏิกูลหรือวัสดุที่ไม่ใช้แล้วให้มีความเหมาะสมกับประเภทของมูลฝอยและมีขนาดความจุ ไม่น้อยกว่า 3 เท่าของปริมาณขยะมูลฝอยแต่ละประเภท	- กำหนดให้โรงงานทุกแห่งจะต้องจัดเตรียมภาชนะรองรับสิ่งปฏิกูลหรือวัสดุที่ไม่ใช้แล้วให้มีความเหมาะสมกับประเภทของมูลฝอยและมีขนาดความจุ ไม่น้อยกว่า 3 เท่าของขยะมูลฝอยแต่ละประเภท	- ไม่พบปัญหา	ภาพที่ 2.2-17
	- โรงงานต่างๆ จะต้องเก็บรวบรวมสิ่งปฏิกูลหรือวัสดุที่ไม่ใช้แล้วต่างๆ ใส่ภาชนะที่เหมาะสมในพื้นที่ที่มีหลังคาคลุมและมีฝาปิดมิดชิด สามารถขนถ่ายได้โดยสะดวก	- กำหนดให้โรงงานต่างๆ จะต้องเก็บรวบรวมสิ่งปฏิกูลหรือวัสดุที่ไม่ใช้แล้วต่างๆ ใส่ภาชนะที่เหมาะสมในพื้นที่ที่มีหลังคาคลุมและมีฝาปิดมิดชิด สามารถขนถ่ายได้โดยสะดวก	- ไม่พบปัญหา	ภาพที่ 2.2-17

ตารางที่ 2.2-1 (ต่อ)

ผลกระทบสิ่งแวดล้อม	มาตรการป้องกันและแก้ไขผลกระทบสิ่งแวดล้อม	รายละเอียดการปฏิบัติตามมาตรการ	ปัญหา อุปสรรค และการแก้ไข	เอกสารอ้างอิง/ภาพประกอบ
4.4 การจัดการกากของเสีย (ต่อ)	- โรงงานจะต้องจัดส่งข้อมูลปริมาณสิ่งปฏิกูลหรือวัสดุที่ไม่ใช้แล้วของโรงงานตลอดจนองค์ประกอบของโรงงานสิ่งปฏิกูลหรือวัสดุที่ไม่ใช้แล้วและสำเนาให้ กนอ. ทราบทุก 6 เดือน	- กำหนดให้โรงงานต้องจัดส่งข้อมูลปริมาณสิ่งปฏิกูลหรือวัสดุที่ไม่ใช้แล้วของโรงงานตลอดจนองค์ประกอบของโรงงานสิ่งปฏิกูลหรือวัสดุที่ไม่ใช้แล้วและสำเนาให้ กนอ.ทราบทุก 6 เดือน	- ไม่พบปัญหา	ภาคผนวก ข-26
	- กำหนดให้โรงงานต่างๆ ต้องติดต่อหน่วยงานที่ได้รับอนุญาตมารับสิ่งปฏิกูลหรือวัสดุที่ไม่ใช้แล้วนำไปกำจัดโดยตรง	- กำหนดให้โรงงานต่างๆ ต้องติดต่อหน่วยงานที่ได้รับอนุญาตมารับสิ่งปฏิกูลหรือวัสดุที่ไม่ใช้แล้วนำไปกำจัดโดยตรง	- ไม่พบปัญหา	-
	4) ของเสียอันตราย - จัดให้มีเจ้าหน้าที่เพื่อทำหน้าที่ควบคุมดูแลให้โรงงานที่มีกิจกรรมที่ก่อให้เกิดของเสียอันตราย ปฏิบัติตามแผนการจัดการของเสียอันตราย และจะต้องจัดเตรียมที่เก็บรวบรวมของเสียอันตรายในภาชนะที่เหมาะสม ก่อนส่งให้หน่วยงานที่ได้รับอนุญาตรับไปกำจัด	- จัดให้มีเจ้าหน้าที่เพื่อทำหน้าที่ควบคุมดูแลให้โรงงานที่มีกิจกรรมที่ก่อให้เกิดของเสียอันตราย ปฏิบัติตามแผนการจัดการของเสียอันตราย และจะต้องจัดเตรียมที่เก็บรวบรวมของเสียอันตรายในภาชนะที่เหมาะสม ก่อนส่งให้หน่วยงานที่ได้รับอนุญาตรับไปกำจัด	- ไม่พบปัญหา	ภาคผนวก ข-27
	- ให้โรงงานแจ้งความจำนงไปยังศูนย์กำจัดของเสียอันตรายที่ได้รับอนุญาตจากทางราชการ เช่น GENCO ให้มาทำการเก็บขนไปกำจัดยังศูนย์ต่อไป และจะต้องแจ้งปริมาณและลักษณะสมบัติของของเสียอันตรายให้ กนอ. เก็บรวบรวมเป็นข้อมูลไว้ด้วย แต่ถ้าหากศูนย์กำจัดของเสียอันตรายยังไม่สามารถให้บริการได้ให้โรงงานต้องจัดพื้นที่สำหรับเก็บของเสียอันตรายดังกล่าว ซึ่งต้องแยกพื้นที่จากการจัดเก็บกากของเสียอื่นๆ อย่างชัดเจน	- กำหนดให้โรงงานแจ้งความจำนงไปยังศูนย์กำจัดของเสียอันตรายที่ได้รับอนุญาตจากทางราชการให้มาทำการเก็บขนไปกำจัดยังศูนย์ต่อไป และจะต้องแจ้งปริมาณและลักษณะสมบัติของของเสียอันตรายให้ กนอ. เก็บรวบรวมเป็นข้อมูลไว้ด้วย แต่ถ้าหากศูนย์กำจัดของเสียอันตรายยังไม่สามารถให้บริการได้ ให้โรงงานต้องจัดพื้นที่สำหรับเก็บของเสียอันตรายดังกล่าว ซึ่งต้องแยกพื้นที่จากการเก็บกากของเสียอื่นๆ อย่างชัดเจน	- ไม่พบปัญหา	-
	- ให้โรงงานรวบรวมข้อมูล การจัดของเสียอันตรายในรูปแบบเอกสารกำกับ (Manifest Form) และใบเสร็จรับเงินที่ออกโดยหน่วยงานที่รับกำจัดของเสียอันตรายและสำเนาให้ กนอ. เก็บรวบรวมไว้	- กำหนดให้โรงงานรวบรวมข้อมูล การจัดการของเสียอันตรายในรูปแบบเอกสารกำกับ (Manifest Form) และใบเสร็จรับเงินที่ออกโดยหน่วยงานที่รับกำจัดของเสียอันตรายและสำเนาให้ กนอ. เก็บรวบรวมไว้	- ไม่พบปัญหา	ภาคผนวก ข-27
	- ยานพาหนะที่ใช้ในการเคลื่อนย้ายและขนส่งต้องบรรทุกของเสียอันตรายได้อย่างมิดชิด ไม่มีการรั่วไหล ตกหล่นหรือฟุ้งกระจาย	- กำหนดให้ยานพาหนะที่ใช้ในการขนส่งต้องบรรทุกของเสียอันตรายได้อย่างมิดชิด ไม่มีการรั่วไหล ตกหล่นหรือฟุ้งกระจาย	- ไม่พบปัญหา	-
	- ห้ามมิให้เคลื่อนย้ายและขนของเสียอันตรายประเภทที่อาจทำปฏิกิริยาเคมีรุนแรงต่อกันรวมไปในยานพาหนะเดียวกัน โดยไม่มีมาตรการป้องกันการเกิดปฏิกิริยารุนแรงดังกล่าว	- ห้ามมิให้เคลื่อนย้ายและส่งของเสียอันตรายประเภทที่อาจทำปฏิกิริยาเคมีรุนแรงต่อกันรวมไปในยานพาหนะเดียวกัน โดยไม่มีมาตรการป้องกันการเกิดปฏิกิริยารุนแรงดังกล่าว	- ไม่พบปัญหา	-
	- ชนิดของภาชนะบรรจุของเสียอันตราย สำหรับการเคลื่อนย้ายขนส่งจะต้องเหมาะสมของเสียอันตรายชนิดนั้นๆ	- กำหนดให้โรงงานพิจารณาเลือกชนิดของภาชนะบรรจุของเสียอันตรายสำหรับการเคลื่อนย้ายขนส่งจะต้องเหมาะสมกับของเสียอันตรายชนิดนั้นๆ	- ไม่พบปัญหา	-

ตารางที่ 2.2-1 (ต่อ)

ผลกระทบสิ่งแวดล้อม	มาตรการป้องกันและแก้ไขผลกระทบสิ่งแวดล้อม	รายละเอียดการปฏิบัติตามมาตรการ	ปัญหา อุปสรรค และการแก้ไข	เอกสารอ้างอิง/ภาพประกอบ
4.4 การจัดการกากของเสีย (ต่อ)	- ขณะที่ทำการขนถ่ายเพื่อไปยังยานพาหนะต้องทำให้มิดชิดไม่ให้มีการรั่วไหลตกหล่นหรือฟุ้งกระจาย	- กำหนดให้โรงงานควบคุมการขนถ่ายของเสียเพื่อไปยังยานพาหนะต้องทำให้มิดชิดไม่ให้มีการั่วไหลตกหล่นหรือฟุ้งกระจาย	- ไม่พบปัญหา	-
	- ต้องมีมาตรการเพื่อความปลอดภัยในการขนส่ง รวมทั้งมาตรการแก้ไขเหตุฉุกเฉินในกรณีเกิดอุบัติเหตุในระหว่างการเคลื่อนย้ายและขนส่งอย่างเพียงพอ	- กำหนดให้โรงงานมีมาตรการเพื่อความปลอดภัยในการขนส่ง รวมทั้งมาตรการแก้ไขเหตุฉุกเฉินในกรณีเกิดอุบัติเหตุในระหว่างการเคลื่อนย้ายและขนส่งอย่างเพียงพอ	- ไม่พบปัญหา	-
	- โรงงานจะต้องดำเนินการแจ้งขออนุญาตฯ และรวบรวมข้อมูลรายละเอียดเกี่ยวกับชนิด ปริมาณลักษณะคุณสมบัติ และสถานที่เก็บสิ่งปฏิกูลหรือวัสดุที่ไม่ใช้แล้วนั้นๆ พร้อมวิธีการเก็บ ทำลายฤทธิ์กำจัด ทิ้ง ฝัง เคลื่อนย้าย ขนส่ง ตามประกาศกระทรวงอุตสาหกรรม เรื่อง การกำจัดสิ่งปฏิกูลหรือวัสดุที่ไม่ใช้แล้ว พ.ศ. 2548	- กำหนดให้โรงงานต้องดำเนินการแจ้งขออนุญาตฯ และรวบรวมข้อมูลรายละเอียดเกี่ยวกับชนิด ปริมาณ ลักษณะคุณสมบัติ และสถานที่เก็บสิ่งปฏิกูลหรือวัสดุที่ไม่ใช้แล้วนั้นๆ พร้อมวิธีการเก็บทำลายฤทธิ์ กำจัด ทิ้ง ฝัง เคลื่อนย้าย ขนส่ง ตามประกาศกระทรวงอุตสาหกรรม เรื่อง การกำจัดสิ่งปฏิกูลหรือวัสดุที่ไม่ใช้แล้ว พ.ศ. 2548	- ไม่พบปัญหา	-
	- กิจกรรมที่ก่อให้เกิดของเสียอันตรายจะต้องจัดเตรียมที่เก็บรวบรวมของเสียอันตรายในภาชนะที่เหมาะสมเพื่อรอการขนส่งไปกำจัดยังสถานที่กำจัดของเสียอันตรายที่ได้รับอนุญาต เช่น GENCO เป็นต้น	- กำหนดให้โรงงานที่มีกิจกรรมที่ก่อให้เกิดของเสียอันตรายจะต้องจัดเตรียมที่เก็บรวบรวมของเสียอันตรายในภาชนะที่เหมาะสมเพื่อรอการขนส่งไปกำจัดยังสถานที่กำจัดที่ได้รับอนุญาต	- ไม่พบปัญหา	ภาพที่ 2.2-18
	5) กากตะกอนจากระบบบำบัดน้ำเสีย - กำหนดให้มีการวิเคราะห์หาปริมาณวัตถุมีพิษหรือโลหะหนักต่างๆ โดยเฉพาะโลหะหนักแคดเมียม โครเมียม ตะกั่ว และปรอท ในกากตะกอนจากระบบบำบัดน้ำเสียก่อนนำไปปรับสภาพดินในพื้นที่นิคมฯ และหากผลการวิเคราะห์มีค่าเกินมาตรฐานที่กระทรวงอุตสาหกรรมกำหนด จะต้องดำเนินการตามประกาศกระทรวงอุตสาหกรรม เรื่อง การกำจัดสิ่งปฏิกูลหรือวัสดุที่ไม่ใช้แล้ว พ.ศ. 2548 และกฎหมายอื่นๆ ที่เกี่ยวข้อง	- หากต้องการนำกากตะกอนจากระบบบำบัดน้ำเสียไปปรับสภาพดินในพื้นที่นิคมฯ จะมีการวิเคราะห์หาปริมาณวัตถุมีพิษหรือโลหะหนักต่างๆ โดยเฉพาะโลหะหนักแคดเมียม โครเมียม ตะกั่ว และปรอท ก่อนนำไปใช้ และหากผลการวิเคราะห์มีค่าเกินมาตรฐานที่กระทรวงอุตสาหกรรมกำหนด จะต้องดำเนินการตามประกาศกระทรวงอุตสาหกรรม เรื่อง การกำจัดสิ่งปฏิกูลหรือวัสดุที่ไม่ใช้แล้ว พ.ศ. 2548	- ไม่พบปัญหา	-

ตารางที่ 2.2-1 (ต่อ)

ผลกระทบสิ่งแวดล้อม	มาตรการป้องกันและแก้ไขผลกระทบสิ่งแวดล้อม	รายละเอียดการปฏิบัติตามมาตรการ	ปัญหา อุปสรรค และการแก้ไข	เอกสารอ้างอิง/ภาพประกอบ
5. ด้านคุณค่าคุณภาพชีวิต **5.1 สภาพสังคม-เศรษฐกิจ**	- นิคมฯ จะดำเนินการประสานงานกับทางโรงงานที่จะเข้ามาตั้งใหม่ และการนิคมอุตสาหกรรมแห่งประเทศไทย เพื่อส่งข้อมูลรายงานการประเมินผลกระทบสิ่งแวดล้อม (EIA) และ/หรือรายงานผลกระทบสิ่งแวดล้อมเบื้องต้น (IEE) แล้วแต่กรณี ให้หน่วยงานต่างๆ ที่เกี่ยวข้องในพื้นที่ทั้งเทศบาลเมืองมาบตาพุด เทศบาลตำบลบ้านฉาง รวมทั้งแจ้งข้อมูลให้ชุมชนต่างๆ ได้รับทราบ	- กนอ. และบริษัทฯ ได้ดำเนินการประสานงานกับทางโรงงานที่จะเข้ามาตั้งใหม่ และการนิคมอุตสาหกรรมแห่งประเทศไทย เพื่อส่งข้อมูลรายงานการศึกษาผลกระทบสิ่งแวดล้อม (เบื้องต้น) ให้หน่วยงานต่างๆ ที่เกี่ยวข้องในพื้นที่ ทั้งเทศบาลเมืองมาบตาพุด อบต.บ้านฉาง รวมทั้งแจ้งข้อมูลให้ชุมชนต่างๆ รับทราบ	- ไม่พบปัญหา	-
	- กรณีที่มีกิจกรรมใดๆ ของนิคมฯ และโรงงานอุตสาหกรรมที่เกี่ยวข้องหรือคาดว่าอาจมีผลกระทบต่อชุมชนต้องจัดเจ้าหน้าที่ประสานงานกับองค์กรปกครองส่วนท้องถิ่น เพื่อประสานงานประชาสัมพันธ์ และสร้างความเข้าใจเป็นกรณี ตามความเหมาะสม	- กรณีที่ทางโรงงานหรือนิคมฯ มีกิจกรรมใดๆ ที่เกี่ยวข้องหรือคาดว่าอาจมีผลกระทบต่อชุมชนต้องจัดเจ้าหน้าที่ประสานงานกับองค์กรปกครองส่วนท้องถิ่น เพื่อประสานงานประชาสัมพันธ์ และสร้างความเข้าใจเป็นกรณี ตามความเหมาะสม	- ไม่พบปัญหา	-
	- กำหนดให้นิคมฯ ดำเนินการประชาสัมพันธ์เกี่ยวกับระบบการจัดการสิ่งแวดล้อม เช่น ระบบบำบัดน้ำเสีย เป็นต้น สู่กลุ่มเป้าหมายผ่านผู้นำชุมชน	- กนอ. และบริษัทฯ ได้ดำเนินการประชาสัมพันธ์เกี่ยวกับระบบการจัดการสิ่งแวดล้อม สู่กลุ่มเป้าหมายผ่านผู้นำชุมชน	- ไม่พบปัญหา	ภาพที่ 2.2-19
	- ต้องมีการประสานงานประชาสัมพันธ์เผยแพร่เกี่ยวกับลักษณะการดำเนินนิคมฯ โดยจัดให้มีการเข้าเยี่ยมชมนิคมฯ	- กนอ. และบริษัทฯ มีการประสานงานประชาสัมพันธ์เผยแพร่เกี่ยวกับลักษณะการดำเนินงานของนิคมฯ ผ่านทางเอกสารสรุปผลการดำเนินงานตามมาตรการด้านสิ่งแวดล้อม	- ไม่พบปัญหา	ภาคผนวก ข-7
	- ประสานงานกับผู้นำชุมชนหรือหน่วยงานเกี่ยวข้องเพื่อชี้แจงการดำเนินงานของนิคมฯ และการปฏิบัติการจัดการด้านสิ่งแวดล้อม	- กนอ. และบริษัทฯ ได้ประสานงานกับผู้นำชุมชนหรือหน่วยงานเกี่ยวข้องเพื่อชี้แจงการดำเนินงานของนิคมฯ และการปฏิบัติการด้านสิ่งแวดล้อม โดยระหว่างเดือนมกราคม-มิถุนายน พ.ศ. 2567 ดำเนินการชี้แจงผ่านการประชุมคณะกรรมการร่วมพัฒนาชุมชนและนิคมอุตสาหกรรมของโครงการนิคมอุตสาหกรรมเอเชีย ครั้งที่ 1/2567 เมื่อวันที่ 24 มิถุนายน พ.ศ. 2567 เป็นที่เรียบร้อยแล้ว	- ไม่พบปัญหา	ภาคผนวก ข-7
	- ส่งเสริมและสนับสนุนให้โรงงานต่างๆ ในโครงการรับคนงานท้องถิ่นเข้าทำงานเพื่อให้ประชาชนในท้องถิ่นมีงานทำ และมีรายได้ที่แน่นอน	- กนอ. และบริษัทฯ ได้ส่งเสริมและสนับสนุนโรงงานต่างๆ ในโครงการเปิดโอกาสและคัดเลือกคนงานท้องถิ่นที่มีความสามารถเหมาะสมกับลักษณะงานเข้าทำงานเป็นอันดับแรก	- ไม่พบปัญหา	ภาคผนวก ข-28

ตารางที่ 2.2-1 (ต่อ)

ผลกระทบสิ่งแวดล้อม	มาตรการป้องกันและแก้ไขผลกระทบสิ่งแวดล้อม	รายละเอียดการปฏิบัติตามมาตรการ	ปัญหา อุปสรรค และการแก้ไข	เอกสารอ้างอิง/ภาพประกอบ
5.1 สภาพสังคม-เศรษฐกิจ (ต่อ)	- มีโครงการช่วยเหลือสังคมโดยเฉพาะชุมชนที่ตั้งอยู่ใกล้เคียงโดยรอบนิคมฯ	- กนอ. และนิคมฯ ได้เข้าร่วมกิจกรรมช่วยเหลือสังคม ในช่วงเดือนมกราคม-มิถุนายน พ.ศ. 2567 เช่น สนับสนุนกิจกรรมวันเด็กร่วมกับชุมชนและหน่วยงานท้องถิ่น ประจำปี 2567, สนับสนุนกิจกรรมประเพณีท้องถิ่น, สนับสนุนผลิตภัณฑ์กลุ่มวิสาหกิจชุมชนในพื้นที่เพื่อเป็นของที่ระลึกผู้มาเยี่ยมชม, สนับสนุนกิจกรรมกลุ่มวิสาหกิจชุมชนสวนเกษตร, สนับสนุนโครงการทำน้ำหมักชีวภาพร่วมกับโรงเรียนเทศบาลมาบตาพุด, สนับสนุนกิจกรรมจังหวัดเคลื่อนที่ร่วมกับอำเภอบ้านฉางและเทศบาลตำบลบ้านฉาง, สนับสนุนกิจกรรมประเพณีสงกรานต์และรดน้ำขอพรผู้สูงอายุร่วมกับชุมชนและหน่วยงานท้องถิ่นในพื้นที่, สนับสนุนกิจกรรมพัฒนาแหล่งน้ำชุมชน “โครงการกำจัดผักตบชวาและวัชพืชในแหล่งน้ำสาธารณะ” ร่วมกับเทศบาลตำบลบ้านฉาง, สนับสนุนกิจกรรมอนุรักษ์ชายหาดวันสิ่งแวดล้อมโลก ณ ชายหาดน้ำริน, สนับสนุน “โครงการฝึกอบรมและฝึกซ้อมแผนฉุกเฉินแผนป้องกันและบรรเทาสาธารณภัยและการจัดงานวันความปลอดภัยเทศบาลตำบลบ้านฉาง” โดยลงพื้นที่ชุมชนทั้งหมด 6 หมู่ เป็นต้น	- ไม่พบปัญหา	ภาคผนวก ข-8
	- จัดให้มีแผนการดำเนินการตรวจสอบกรณีมีข้อร้องเรียนชุมชนผ่านคณะกรรมการมวลชนสัมพันธ์และสิ่งแวดล้อมของโครงการนิคมอุตสาหกรรมเอเชีย	- กนอ. และบริษัทฯ ได้จัดให้มีแผนการดำเนินการตรวจสอบกรณีมีข้อร้องเรียนชุมชนผ่านคณะกรรมการร่วมพัฒนาชุมชนและนิคมอุตสาหกรรมและศูนย์รับข้อร้องเรียน EMC^2 ของ กนอ.	- ไม่พบปัญหา	ภาคผนวก ข-29
	- นิคมฯ จัดให้มีแผนประชาสัมพันธ์เชิงรุกเข้าถึงชุมชนเพื่อเผยแพร่ข้อมูลการพัฒนานิคมฯ อย่างละเอียดให้ประชาชนได้เข้าใจการพัฒนาของโครงการตลอดจนจัดการสัมมนากลุ่มย่อยเพื่อรับฟังความคิดเห็นและข้อเสนอแนะของชุมชนและสะท้อนไปยังหน่วยงานที่เกี่ยวข้องผ่านทางคณะกรรมการพัฒนาชุมชนซึ่งมีตัวแทนของหน่วยงานราชการระดับท้องถิ่นและระดับภูมิภาคตลอดจนผู้แทนจากโครงการ เพื่อแก้ไขปัญหาได้อย่างถูกต้องและรวดเร็ว	- กนอ. และบริษัทฯ จัดให้มีแผนประชาสัมพันธ์เชิงรุกเข้าถึงชุมชนเพื่อเผยแพร่ข้อมูลการพัฒนานิคมฯ อย่างละเอียดให้ประชาชนได้เข้าใจการพัฒนาของโครงการตลอดจนจัดการสัมมนากลุ่มย่อย เพื่อรับฟังความคิดเห็นและข้อเสนอแนะของชุมชนและสะท้อนไปยังหน่วยงานที่เกี่ยวข้องผ่านทางคณะกรรมการพัฒนาชุมชน ซึ่งมีตัวแทนของหน่วยงานราชการระดับท้องถิ่นและระดับภูมิภาคตลอดจนผู้แทนจากโครงการ เพื่อแก้ไขปัญหาได้อย่างถูกต้องและรวดเร็ว ผ่านการประชุมคณะกรรมการร่วมพัฒนาและนิคมอุตสาหกรรมอย่างต่อเนื่อง	- ไม่พบปัญหา	-
5.2 อาชีวอนามัยและความปลอดภัย	- จัดให้มีศูนย์อำนวยการภาวะฉุกเฉินในนิคมอุตสาหกรรม	- กนอ. และบริษัทฯ ได้จัดให้สำนักงานนิคมอุตสาหกรรมเอเชียเป็นศูนย์อำนวยการภาวะฉุกเฉินในนิคมอุตสาหกรรม	- ไม่พบปัญหา	ภาพที่ 2.2-20 และ ภาคผนวก ข-30

ตารางที่ 2.2-1 (ต่อ)

ผลกระทบสิ่งแวดล้อม	มาตรการป้องกันและแก้ไขผลกระทบสิ่งแวดล้อม	รายละเอียดการปฏิบัติตามมาตรการ	ปัญหา อุปสรรค และการแก้ไข	เอกสารอ้างอิง/ภาพประกอบ
5.2 อาชีวอนามัยและความปลอดภัย (ต่อ)	- จัดให้มีมาตรการด้านความปลอดภัยและแผนฉุกเฉินกรณีเกิดอุบัติเหตุหรือเพลิงไหม้ เพื่อใช้เป็นแนวทางปฏิบัติสำหรับโรงงานอุตสาหกรรมต่างๆ ในการประสานงานด้านความช่วยเหลือระหว่างโรงงานในโครงการและหน่วยงานภายนอกที่เกี่ยวข้อง	- กนอ. และบริษัทฯ ได้จัดให้มีมาตรการด้านความปลอดภัยและแผนฉุกเฉินกรณีเกิดเหตุฉุกเฉินและเพลิงไหม้ เพื่อใช้เป็นแนวทางปฏิบัติสำหรับโรงงานอุตสาหกรรมต่างๆ ในการประสานงานด้านความช่วยเหลือระหว่างโรงงานในโครงการ และหน่วยงานที่เกี่ยวข้อง	- ไม่พบปัญหา	ภาคผนวก ข-30
	- กำหนดให้ทุกโรงงานต้องนำระบบความปลอดภัยมาใช้ภายในโรงงาน	- กนอ. และบริษัทฯ กำหนดให้โรงงานทุกโรงงานต้องนำระบบความปลอดภัยมาใช้ภายในโรงงาน	- ไม่พบปัญหา	-
	- กำหนดให้โรงงานต่างๆ ในนิคมฯ จัดทำแผนงานด้านความปลอดภัย รวมทั้งการฝึกซ้อมและอบรมด้านความปลอดภัยให้กับพนักงานของโรงงานนั้นอย่างน้อยปีละ 1 ครั้ง	- นิคมฯ ได้กำหนดให้โรงงานต่างๆ ในนิคมฯ จัดทำแผนงานด้านความปลอดภัยรวมทั้งฝึกซ้อมและอบรมด้านความปลอดภัยให้กับพนักงานของโรงงานนั้นอย่างน้อยปีละ 1 ครั้ง	- ไม่พบปัญหา	ภาคผนวก ข-31 และภาคผนวก ข-32
	- นิคมฯ จะต้องส่งเสริมและสนับสนุนรวมทั้งเผยแพร่ และอบรมความรู้ความเข้าใจในการจัดทำ Safety Compliance Audit แก่โรงงานอย่างต่อเนื่อง และจะต้องจัดให้มีการประเมินผลเกี่ยวกับความปลอดภัยต่างๆ และจัดส่งข้อมูลเกี่ยวกับระบบบริหารความปลอดภัยให้ กนอ.ทราบ โดยมีรายละเอียดครอบคลุมในหัวข้อต่างๆ ดังต่อไปนี้ • ให้คณะกรรมการความปลอดภัยจัดตั้งศูนย์ข้อมูลด้านความปลอดภัยในการทำงาน โดยประสานงานและเก็บรวบรวมข้อมูลจากโรงงานต่างๆ • จัดให้มีการแลกเปลี่ยนความคิดเห็นด้านแผนการจัดการด้านความปลอดภัยภายในโรงงาน • จัดทำวารสารด้านความปลอดภัย เพื่อเผยแพร่ข้อมูลข่าวสารด้านวิชาการ และรายงานสถานการณ์หรือกิจกรรมด้านความปลอดภัยในโรงงาน • จัดให้มีการฝึกอบรมด้านความปลอดภัย โดยมีคณะกรรมการความปลอดภัยเป็นศูนย์กลางในการติดต่อหน่วยงานราชการให้เข้ามาฝึกอบรมด้านความปลอดภัยตามที่กฎหมายกำหนด เช่น ฝึกอบรมด้านการดับเพลิง และอบรมเจ้าหน้าที่ความปลอดภัยในระดับต่างๆ เป็นต้น • จัดให้มีสัปดาห์แห่งความปลอดภัยในพื้นที่นิคมฯ • ประสานงานกับโรงงานต่างๆ ในการจัดทำและฝึกซ้อมแผนฉุกเฉินของนิคมฯ	- กนอ. และบริษัทฯ ส่งเสริมและสนับสนุนในการจัดทำ Safety Compliance Audit แก่โรงงาน และจัดให้มีการประเมินผลเกี่ยวกับความปลอดภัยต่างๆ และจัดส่งข้อมูลเกี่ยวกับระบบบริหารความปลอดภัยให้ กนอ. ทราบ	- ไม่พบปัญหา	-

ตารางที่ 2.2-1 (ต่อ)

ผลกระทบสิ่งแวดล้อม	มาตรการป้องกันและแก้ไขผลกระทบสิ่งแวดล้อม	รายละเอียดการปฏิบัติตามมาตรการ	ปัญหา อุปสรรค และการแก้ไข	เอกสารอ้างอิง/ภาพประกอบ
5.2 อาชีวอนามัยและความปลอดภัย (ต่อ)	- กำหนดให้มีอุปกรณ์ดับเพลิงต่างๆ ตามมาตรฐาน กนอ. ตามข้อบังคับการนิคมอุตสาหกรรมแห่งประเทศไทยว่าด้วยมาตรฐานระบบสาธารณูปโภค สิ่งอำนวยความสะดวกและบริการในนิคมอุตสาหกรรม พ.ศ. 2555 และกฎหมายอื่นๆ ที่เกี่ยวข้อง * หัวดับเพลิง (Hydrant) ที่ใช้ในระบบดับเพลิงต้องมีคุณสมบัติดังต่อไปนี้ • เป็นแบบเปียก (Wet Barrel) • มีขนาดไม่น้อยกว่า 100 มม. และต้องมีขนาดข้อต่อทางน้ำเข้าหัวดับเพลิง ไม่น้อยกว่า 150 มม. และหัวน้ำออกขนาด 65 มม. พร้อมประตูน้ำ จำนวน 2 ข้าง • หัวต่อสายฉีดน้ำดับเพลิงต้องเป็นหัวต่อแบบสวมเร็ว (ตัวเมีย) พร้อมฝาครอบและโซ่ • ระยะห่างระหว่างท่อดับเพลิงแต่ละหัว ต้องไม่เกิน 150 ม. * ระบบส่งน้ำดับเพลิงต้องมีความเหมาะสมและมีแรงดันน้ำปลายท่อดับเพลิงที่จุดไกลสุดไม่น้อยกว่า 1.5 กก./ตร.ซม. โดยใช้ระบบเครื่องสูบเพิ่มแรงดันน้ำ * จัดเตรียมเครื่องสูบน้ำดับเพลิง แบบลากจูง (ชนิดเคลื่อนที่เร็ว) ขนาด 500 แกลลอน/นาที ที่ความดัน 12 บาร์ ให้พร้อมกับการใช้งานภายในพื้นที่โครงการ * ให้มีมาตรการป้องกันอุบัติภัยและแผนฉุกเฉินเมื่อเกิดเหตุเพลิงไหม้ อุบัติเหตุหรือเหตุฉุกเฉินอื่นๆ มีการฝึกซ้อมต่อกรณีดังกล่าวเป็นประจำอย่างน้อยปีละ 1 ครั้ง	- กนอ. และบริษัทฯ ได้จัดให้มีอุปกรณ์ดับเพลิงต่างๆ ตามมาตรฐาน กนอ. ตามข้อบังคับตามนิคมอุตสาหกรรมแห่งประเทศไทยว่าด้วยมาตรฐานระบบสาธารณูปโภค สิ่งอำนวยความสะดวกและบริการในนิคมอุตสาหกรรม พ.ศ.2548	- ไม่พบปัญหา	ภาพที่ 2.2-21, 2.2-22 ภาคผนวก ข-33
	- ให้โรงงานมีการติดตั้งอุปกรณ์เพิ่มความดันน้ำ เพื่อเพิ่มระดับความดันน้ำในระบบจ่ายน้ำดับเพลิงให้สูงถึง 10 บาร์	- กนอ. และบริษัทฯ กำหนดให้โรงงานมีการติดตั้งอุปกรณ์เพิ่มความดันน้ำ เพื่อเพิ่มระดับความดันน้ำในระบบจ่ายน้ำดับเพลิงให้สูงถึง 10 บาร์	- ไม่พบปัญหา	ภาพที่ 2.2-21
	- กำหนดให้มีการแลกเปลี่ยนแผนฉุกเฉินระหว่างโรงงาน และทำการฝึกซ้อมร่วมกับโรงงานข้างเคียง อย่างน้อยปีละ 1 ครั้ง	- กนอ. และบริษัทฯ กำหนดให้มีการแลกเปลี่ยนแผนฉุกเฉินระหว่างโรงงาน และทำการฝึกซ้อมร่วมกับโรงงานข้างเคียงอย่างน้อยปีละ 1 ครั้ง	- ไม่พบปัญหา	ภาคผนวก ข-32

ตารางที่ 2.2-1 (ต่อ)

ผลกระทบสิ่งแวดล้อม	มาตรการป้องกันและแก้ไขผลกระทบสิ่งแวดล้อม	รายละเอียดการปฏิบัติตามมาตรการ	ปัญหา อุปสรรค และการแก้ไข	เอกสารอ้างอิง/ภาพประกอบ
5.2 อาชีวอนามัยและความปลอดภัย (ต่อ)	- จัดให้มีการประชุมเจ้าหน้าที่ด้านความปลอดภัยของโรงงานอุตสาหกรรมต่างๆ ในนิคมฯ อย่างน้อย ปีละครั้ง เพื่อการปรับปรุงแก้ไขแผนฉุกเฉินและมาตรการด้านความปลอดภัย	- กนอ. และบริษัทฯ จัดให้มีการประชุมเจ้าหน้าที่ด้านความปลอดภัยของโรงงานอุตสาหกรรมต่างๆ ในนิคมฯ เป็นประจำทุกเดือน เพื่อการปรับปรุงแก้ไขแผนฉุกเฉิน และมาตรการด้านความปลอดภัย	- ไม่พบปัญหา	ภาคผนวก ข-34
	- กำหนดให้มีการบันทึกความเข้าใจ (Memorandum of Understanding หรือ MOU) ระหว่างนิคมฯ บริเวณข้างเคียงในการให้ความช่วยเหลือหรือกรณีเกิดเหตุฉุกเฉินของนิคมฯ และหน่วยงานข้างเคียง	- โครงการนิคมอุตสาหกรรมเอเชีย อยู่ในกลุ่มนิคมอุตสาหกรรมมาบตาพุด ได้ดำเนินการตามแผนปฏิบัติการภาวะฉุกเฉินในกลุ่มนิคมอุตสาหกรรมและท่าเรืออุตสาหกรรมพื้นที่มาบตาพุด พ.ศ. 2562 ตามประกาศการนิคมอุตสาหกรรมแห่งประเทศไทย ที่ 120/2562 เรื่อง แผนปฏิบัติการภาวะฉุกเฉินในกลุ่มนิคมอุตสาหกรรมและท่าเรืออุตสาหกรรมพื้นที่มาบตาพุด ซึ่งเป็นแนวทางในการบริหารด้านความปลอดภัยที่เป็นมาตรฐานและเป็นการเตรียมความพร้อมในการปฏิบัติการตอบโต้ภาวะฉุกเฉินและมาตรการด้านความปลอดภัยให้กับโรงงานอุตสาหกรรมในเขตพื้นที่นิคมอุตสาหกรรมและท่าเรืออุตสาหกรรมพื้นที่มาบตาพุด จังหวัดระยอง และต้องมีการประสานความร่วมมือในการดำเนินการของหน่วยงานที่เกี่ยวข้องทั้งด้านเครื่องมือ อุปกรณ์ ความรู้ และใช้ทรัพยากรในการตอบโต้สถานการณ์ รวมถึงระบบการติดต่อสื่อสารการประชาสัมพันธ์ที่มีประสิทธิภาพ	- ไม่พบปัญหา	ภาคผนวก ข-35
	- กำหนดให้มีการจัดทำรายละเอียดอุปกรณ์ดับเพลิงของนิคมข้างเคียงที่สามารถให้ความช่วยเหลือได้ ตลอดจนชนิดและประเภทของอุปกรณ์ดับเพลิง เพื่อขอความช่วยเหลือตามความเหมาะสมของสถานการณ์	- กนอ. และบริษัทฯ มีรายละเอียดอุปกรณ์ดับเพลิงของนิคมฯ และนิคมฯ ข้างเคียงที่สามารถให้ความช่วยเหลือได้ รวมถึงชนิดและประเภทของอุปกรณ์ดับเพลิง เพื่อขอความช่วยหลือตามความเหมาะสมของสถานการณ์	- ไม่พบปัญหา	ภาคผนวก ข-30 และภาคผนวก ข-35
	- แจ้งรายชื่อและบุคคลหรือหน่วยงานที่รับผิดชอบเกี่ยวกับการแจ้งเหตุฉุกเฉินระหว่างนิคมฯ ต่างๆ	- กนอ. และบริษัทฯ มีรายชื่อและบุคคลหรือหน่วยงานที่รับผิดชอบเกี่ยวกับการแจ้งเหตุฉุกเฉินระหว่างนิคมฯ/ เขตฯ/สวนอุตสาหกรรมต่างๆ	- ไม่พบปัญหา	ภาคผนวก ข-30 และภาคผนวก ข-35
	- กำหนดให้มีการแลกเปลี่ยนและประสานแผนฉุกเฉินระหว่างนิคมอุตสาหกรรมข้างเคียง โดยเฉพาะอย่างยิ่งนิคมอุตสาหกรรมตะวันออก (มาบตาพุด) นิคมอุตสาหกรรมผาแดง และนิคมอุตสาหกรรมมาบตาพุดอย่างน้อยปีละ 1 ครั้ง	- กนอ. และบริษัทฯ มีการแลกเปลี่ยนและประสานแผนฉุกเฉินระหว่างนิคมอุตสาหกรรมข้างเคียง	- ไม่พบปัญหา	ภาคผนวก ข-35
	- กำหนดให้นิคมฯ จัดทำแผนฉุกเฉินระดับที่ 2 และ 3 ร่วมกับโรงงานภายในนิคมฯ ให้แล้วเสร็จภายใน 1 ปี ภายหลังจากมีโรงงานเข้ามาเปิดดำเนินการแล้ว	- กนอ. และบริษัทฯ ได้จัดทำแผนฉุกเฉินระดับที่ 2 และ 3 ร่วมกับโรงงานภายในนิคมฯ เรียบร้อยแล้ว	- ไม่พบปัญหา	ภาคผนวก ข-30

ตารางที่ 2.2-1 (ต่อ)

ผลกระทบสิ่งแวดล้อม	มาตรการป้องกันและแก้ไขผลกระทบสิ่งแวดล้อม	รายละเอียดการปฏิบัติตามมาตรการ	ปัญหา อุปสรรค และการแก้ไข	เอกสารอ้างอิง/ภาพประกอบ
5.2 อาชีวอนามัยและความปลอดภัย (ต่อ)	- โรงงานฯ ที่เข้ามาเปิดดำเนินการในพื้นที่นิคมฯ จะต้องรวบรวมรายชื่อสารเคมีที่อาจเป็นอันตรายต่อสุขภาพของพนักงาน เพื่อส่งมอบให้โรงพยาบาลในพื้นที่เพื่อนำไปใช้เป็นฐานข้อมูลในกรณีเกิดอุบัติเหตุ/อุบัติภัยต่อไป	- กนอ. และบริษัทฯ ได้แจ้งให้โรงงานฯ ที่เข้ามาเปิดดำเนินการในพื้นที่นิคมฯ จะต้องรวบรวมรายชื่อสารเคมีที่อาจเป็นอันตรายต่อสุขภาพของพนักงาน เพื่อส่งมอบให้โรงพยาบาลภายในพื้นที่เพื่อนำไปใช้เป็นฐานข้อมูลในกรณีเกิดอุบัติเหตุ/อุบัติภัยต่อไป	- ไม่พบปัญหา	ภาคผนวก ข-36
	- มาตรการป้องกันอันตรายร้ายแรงของนิคมฯ ในกรณีที่นิคมฯ มีมาตรการเกี่ยวกับการดูแลรักษาแนวท่อเพื่อลดโอกาสเกิดการรั่วไหลร่วมกับการกำหนดมาตรการเกี่ยวกับการป้องกันการเกิดการติดไฟของก๊าซธรรมชาติหรือสารปิโตรเคมี มีดังนี้ * จัดให้มีสิ่งก่อสร้าง (Barrier) ที่ป้องกันการเกิดอุบัติเหตุจากยานพาหนะวิ่งเข้าชนแนวท่อในบริเวณที่มีการวางแนวท่อข้างถนนตามมาตรฐาน AASHTO สูงไม่น้อยกว่า 42 นิ้ว * จัดให้มีการปิดกั้นพื้นที่ตลอดแนวการวางท่อเพื่อป้องกันการกระทำอันอาจก่อให้เกิดเหตุการณ์อันตรายจากบุคคลภายนอก * จัดให้มีระบบการขออนุญาตเข้าใช้พื้นที่ สำหรับกรณีที่มีความจำเป็นต้องเข้าพื้นที่ในบริเวณแนวท่อ โดยผู้ที่เข้าไปภายในพื้นที่ดังกล่าวต้องทราบถึงข้อควรปฏิบัติและข้อความระวังต่างๆ เกี่ยวกับการป้องกันการเกิดเหตุการณ์อันตราย * จัดให้มีแผนการตรวจสอบดูแลท่อให้มีสภาพที่เหมาะสมต่อการใช้งานตลอดเวลา * จัดให้มีการออกแบบพื้นที่ได้ฐานรองท่อที่สามารถกัก/รวบรวมสารปิโตรเคมีที่เกิดการรั่วไหลในสถานะของเหลวให้อยู่ในบริเวณเดียวกันเพื่อลดโอกาสเกิดเหตุการณ์ร้ายแรงจากการติดไฟ * ปรับปรุงพื้นที่โดยรอบแนวทางการวางท่อให้พื้นที่โล่ง อากาศถ่ายเทสะดวกเพื่อเพิ่มความสามารถในการกระจายตัวเพื่อลดความเข้มข้นในบรรยากาศของก๊าซธรรมชาติหรือสารปิโตรเคมีในกรณีที่เกิดการรั่วไหลในสถานะก๊าซ * จัดให้มีการติดตั้งป้าย สัญลักษณ์ ข้อความเตือนต่างๆ ในบริเวณแนวท่อเป็นระยะๆ ที่เหมาะสม เพื่อให้บุคคลภายนอกทราบถึงข้อควรระวังและข้อควรปฏิบัติต่างๆ	- กนอ. และบริษัทฯ มอบหมายให้ บริษัท อีสเทิร์นฟลูอิด ทรานสปอร์ต หรือ EFT เป็นผู้ดำเนินการมาตรการป้องการอันตรายร้ายแรงของนิคมฯ ในกรณีที่นิคมฯ มีมาตรการเกี่ยวกับการดูแลรักษาแนวท่อเพื่อลดโอกาสเกิดการรั่วไหลร่วมกับการกำหนดมาตรการเกี่ยวกับการป้องกันการเกิดการติดไฟของก๊าซธรรมชาติ หรือสารปิโตรเคมี ดังนี้ * จัดให้มีสิ่งก่อสร้าง (Barrier) ที่ป้องกันการเกิดอุบัติเหตุจากยานพาหนะวิ่งเข้าชนแนวท่อในบริเวณที่มีการวางแนวท่อข้างถนนตามมาตรฐาน AASHTO สูงไม่น้อยกว่า 42 นิ้ว * จัดให้มีการปิดกั้นพื้นที่ตลอดแนวการวางท่อเพื่อป้องกันการกระทำอันอาจก่อให้เกิดเหตุการณ์อันตรายจากบุคคลภายนอก * จัดให้มีระบบการขออนุญาตเข้าใช้พื้นที่ สำหรับกรณีที่มีความจำเป็นต้องเข้าพื้นที่ในบริเวณแนวท่อ โดยผู้ที่เข้าไปภายในพื้นที่ดังกล่าวต้องทราบถึงข้อควรปฏิบัติและข้อความระวังต่างๆ เกี่ยวกับการป้องกันการเกิดเหตุการณ์อันตราย * จัดให้มีแผนการตรวจสอบดูแลท่อให้มีสภาพที่เหมาะสมต่อการใช้งานตลอดเวลา * จัดให้มีการออกแบบพื้นที่ได้ฐานรองท่อที่สามารถกัก/รวบรวมสารปิโตรเคมีที่เกิดการรั่วไหลในสถานะของเหลวให้อยู่ในบริเวณเดียวกันเพื่อลดโอกาสเกิดเหตุการณ์ร้ายแรงจากการติดไฟ * ปรับปรุงพื้นที่โดยรอบแนวทางการวางท่อให้พื้นที่โล่ง อากาศถ่ายเทสะดวกเพื่อเพิ่มความสามารถในการกระจายตัวเพื่อลดความเข้มข้นในบรรยากาศของก๊าซธรรมชาติหรือสารปิโตรเคมีในกรณีที่เกิดการรั่วไหลในสถานะก๊าซ * จัดให้มีการติดตั้งป้าย สัญลักษณ์ ข้อความเตือนต่างๆ ในบริเวณแนวท่อเป็นระยะๆ ที่เหมาะสม เพื่อให้บุคคลภายนอกทราบถึงข้อควรระวังและข้อควรปฏิบัติต่างๆ	- ไม่พบปัญหา	ภาพที่ 2.2-23 และ ภาคผนวก ข-37

ตารางที่ 2.2-1 (ต่อ)

ผลกระทบสิ่งแวดล้อม	มาตรการป้องกันและแก้ไขผลกระทบสิ่งแวดล้อม	รายละเอียดการปฏิบัติตามมาตรการ	ปัญหา อุปสรรค และการแก้ไข	เอกสารอ้างอิง/ภาพประกอบ
5.2 อาชีวอนามัยและความปลอดภัย (ต่อ)	* จัดให้มีแผนการระงับเหตุการณ์อันตรายในบริเวณแนวท่อขนส่งทั้งในกรณีเกิดการรั่วไหล และในกรณีเหตุการณ์ไฟไหม้หรือระเบิด โดยแผนดังกล่าว จะต้องถูกบรรจุในแผนระงับเหตุการณ์ฉุกเฉินของโครงการ เพื่อที่จะได้มีการนำไปบังคับใช้และฝึกซ้อมให้เกิดความเข้าใจโดยทั่วกัน	* จัดให้มีแผนการระงับเหตุการณ์อันตรายในบริเวณแนวท่อขนส่งทั้งในกรณีเกิดการรั่วไหล และในกรณีเหตุการณ์ไฟไหม้หรือระเบิด โดยแผนดังกล่าว จะต้องถูกบรรจุในแผนระงับเหตุการณ์ฉุกเฉินของโครงการ เพื่อที่จะได้มีการนำไปบังคับใช้และฝึกซ้อมให้เกิดความเข้าใจโดยทั่วกัน	- ไม่พบปัญหา	-
	- จัดให้มีการติดตั้งอุปกรณ์ที่สามารถควบคุม และลดปริมาณการรั่วไหลของก๊าซธรรมชาติ หรือสารปิโตรเคมีได้ เช่น Block Valve ในบริเวณที่เหมาะสม	- กำหนดให้โรงงานแต่ละแห่งที่จะวางท่อขนส่งจัดให้มีการติดตั้งอุปกรณ์ที่สามารถควบคุม และลดปริมาณการรั่วไหลของก๊าซธรรมชาติ หรือสารปิโตรเคมีได้ เช่น Block Valve ในบริเวณที่เหมาะสม	- ไม่พบปัญหา	-
	- จัดให้มีการติดตั้งระบบหรืออุปกรณ์ที่สามารถลดแรงดันของก๊าซธรรมชาติ หรือสารปิโตรเคมีในเส้นท่อได้ในกรณีที่เกิดเหตุการณ์ที่ทำให้ความดันในเส้นท่อสูงเกินกว่าปกติ	- กำหนดให้โรงงานแต่ละแห่งที่จะวางท่อขนส่งจัดให้มีการติดตั้งระบบหรืออุปกรณ์ที่สามารถลดแรงดันของก๊าซธรรมชาติ หรือสารปิโตรเคมีในเส้นท่อได้ในกรณีที่เกิดเหตุการณ์ที่ทำให้ความดันในเส้นท่อสูงเกินกว่าปกติ	- ไม่พบปัญหา	-
	- นำเสนอรายละเอียดแผนระงับเหตุการณ์อันตรายในบริเวณท่อขนส่งโดยรวมของนิคมฯ ภายในระยะเวลา 1 ปี ภายหลังการพิจารณาเห็นชอบในรายงาน	- กำหนดให้โรงงานแต่ละแห่งที่จะวางท่อขนส่งนำเสนอรายละเอียดแผนระงับเหตุการณ์อันตรายในบริเวณท่อขนส่ง โดยรวมของนิคมฯ ภายในระยะเวลา 1 ปี ภายหลังการพิจารณาเห็นชอบในรายงาน	- ไม่พบปัญหา	-
	- กำหนดให้เจ้าของท่อต้องทำการศึกษาการประเมินความเสี่ยงอันตรายต่อแนวท่อขนส่ง พร้อมทั้งเสนอมาตรการป้องกัน/ลดผลกระทบต่อท่อขนส่งดังกล่าว ในการนี้ให้นำเสนอแผนระงับเหตุการณ์อันตรายโดยละเอียดของโรงงานอุตสาหกรรมปิโตรเคมีแต่ละโรงงานเมื่อเริ่มเข้ามาตั้ง พร้อมทั้งให้โครงการทบทวนและปรับปรุงแผนระงับเหตุการณ์อันตรายโดยรวมของนิคมอุตสาหกรรม โดยต้องพิจารณาให้มีความสอดคล้องกับผลการศึกษา การประเมินความเสี่ยงของโรงงานอุตสาหกรรมปิโตรเคมี	- กำหนดให้โรงงานแต่ละแห่งที่จะวางท่อขนส่งเป็นผู้รับผิดชอบในการประเมินความเสี่ยงอันตรายต่อแนวท่อโดยผ่านความเห็นชอบจาก กนอ. (ทางโครงการได้จัดส่งรายงานการประเมินความเสี่ยงให้ กนอ. เพื่อจัดส่งให้ สผ. แล้วตามหนังสือที่ AIE/052/48 ลงวันที่ 7 ก.ย. 48)	- ไม่พบปัญหา	ภาคผนวก ข-38

ตารางที่ 2.2-1 (ต่อ)

ผลกระทบสิ่งแวดล้อม	มาตรการป้องกันและแก้ไขผลกระทบสิ่งแวดล้อม	รายละเอียดการปฏิบัติตามมาตรการ	ปัญหา อุปสรรค และการแก้ไข	เอกสารอ้างอิง/ภาพประกอบ
5.3 สุนทรียภาพ	- ให้โรงงานภายในพื้นที่นิคมฯปลูกไม้ยืนต้น (Green Area) ตามประกาศการนิคมอุตสาหกรรมแห่งประเทศไทย ที่ 103/2556 เรื่อง การพัฒนาที่ดินสำหรับผู้ประกอบกิจการในนิคมอุตสาหกรรม	- กำหนดให้โรงงานภายในพื้นที่นิคมฯ ปลูกไม้ยืนต้น (Green Area) ตามประกาศการนิคมอุตสาหกรรมแห่งประเทศไทย ที่ 95/2538 เรื่อง หลักเกณฑ์ทั่วไปในการพัฒนาที่ดินในนิคมอุตสาหกรรม (แก้ไขเพิ่มเติม)	- ไม่พบปัญหา	-
	- จัดให้มีพื้นที่สีเขียวและแนวกันชน 332.20 ไร่ หรือคิดเป็นร้อยละ 10.31 ของพื้นที่นิคมฯทั้งหมด ซึ่งพื้นที่ดังกล่าวไม่รวมพื้นที่สีเขียวบริเวณเกาะกลางหรือไหล่ทาง โดยปลูกต้นไม้ยืนต้นสูง เช่น ประดู่ อโศกอินเดีย จามจุรี สน หว้า นนทรี และสะเดา เป็นต้น เป็นแนวแถวสลับฟันอย่างน้อย 3 แถว โดยกำหนดความกว้างในแต่ละพื้นที่ดังนี้ * แนวกันชนทางด้านทิศใต้ บริเวณติดกับทางรถไฟสายสัตหีบ-มาบตาพุด มีความกว้างประมาณ 70 เมตร (section C-C) * แนวกันชนทางด้านทิศเหนือส่วนเดิม กำหนดให้มีพื้นที่แนวกันชนมีความกว้างไม่น้อยกว่า 10 เมตร และกำหนดให้ระยะกันชนของโรงงาน ห้ามก่อสร้างอาคารส่วนผลิตฯภายในระยะ 30 เมตร จากรั้วโรงงาน (section B1-B1) * แนวกันชนที่มีการเปลี่ยนแปลงทางด้านทิศเหนือฝั่งซ้าย กำหนดให้แนวกันชนมีความกว้าง ไม่น้อยกว่า 14.0 เมตร (แนวนอน) และ 14.5 เมตร (แนวตั้ง) (section A-A) โดยทำการปลูกไม้ยืนต้น 5 แถว สลับฟันปลา ระยะห่างระหว่างกันต้น 6 เมตร ระยะระหว่างแถว 3 เมตร พื้นที่ปลูก กว้าง 14.5 เมตร ยาว 351 เมตร รวมปลูกต้นไม้ประมาณ 295 ต้น ในช่วงเริ่มปลูกให้ใช้ต้นไม้ขนาดความสูง 1 เมตร และกำหนดให้ระยะกันชนของโรงงานห้ามก่อสร้างอาคารส่วนผลิตฯ ภายในระยะ 30 เมตร จากรั้วโรงงาน * แนวกันชนที่เปลี่ยนแปลงทางด้านทิศเหนือฝั่งขวา กำหนดให้แนวกันชนมีความกว้าง ไม่น้อยกว่า 11.5 เมตร (section B2-B2) โดยการปลูกไม้ยืนต้น 4 แถว สลับฟันปลาระยะห่างระหว่างแถว 3 เมตร พื้นที่ปลูก กว้าง 11.5 เมตร ยาว 630 เมตร รวมปลูกต้นไม้ทั้งหมด 420 ต้น ในช่วงเริ่มปลูกให้ใช้ ต้นไม้ขนาดสูง 1 เมตร และกำหนดให้ระยะกันชนของโรงงานห้ามก่อสร้าง ส่วนผลิตฯ ภายในระยะ 30 เมตร จากรั้วโรงงาน	- โครงการจัดให้มีพื้นที่สีเขียวและแนวกันชน 332.20 ไร่ หรือคิดเป็นร้อยละ 10.31 ของพื้นที่นิคมฯ ทั้งหมด ซึ่งพื้นที่ดังกล่าวไม่รวมพื้นที่สีเขียวบริเวณเกาะกลางหรือไหล่ทาง โดยปลูกต้นไม้ยืนต้นสูง เช่น ประดู่ อโศกอินเดีย จามจุรี สน หว้า นนทรี และสะเดา เป็นต้น	- ไม่พบปัญหา	ภาพที่ 2.2-24 และภาคผนวก ข-39

ตารางที่ 2.2-1 (ต่อ)

ผลกระทบสิ่งแวดล้อม	มาตรการป้องกันและแก้ไขผลกระทบสิ่งแวดล้อม	รายละเอียดการปฏิบัติตามมาตรการ	ปัญหา อุปสรรค และการแก้ไข	เอกสารอ้างอิง/ภาพประกอบ
5.3 สุนทรียภาพ (ต่อ)	* แนวกันชนด้านทิศตะวันตกของโครงการริมคลองสองจัดทำเป็นสวนป่ามีความกว้างไม่น้อยกว่า 100 ม. (section G-G) และบริเวณที่ไม่ติดคลองสองมีความกว้าง ไม่น้อยกว่า 10 ม. และกำหนดให้ระยะกันชนของโรงงานห้าม ก่อสร้างอาคารส่วนผลิตฯ ภายในระยะ 30 เมตร จากรั้วโรงงาน (section B1-B1) * แนวกันชนทางด้านทิศตะวันออกซึ่งมีพื้นที่ติดคลองบางกระพรุน กำหนดให้มีพื้นที่สีเขียวเป็นแนวกันชนจากริมคลองบางกระพรุนไม่น้อยกว่า 40 ม. (section D-D) บริเวณริมถนนมิตรประชามีความกว้าง ไม่น้อยกว่า 20 ม. (section E-E) และบริเวณที่ไม่ติดคลองบางกระพรุนมีความกว้าง ไม่น้อยกว่า 10 ม. (section F-F) * แนวกันชนบริเวณริมคลองสามตลอดทั้งสองฝั่ง กำหนดให้มีพื้นที่สีเขียวเป็นแนวกันชนไม่น้อยกว่า 10 ม. (section H-H)			
	- จัดให้มีพื้นที่สีเขียวและแนวกันชนทันทีที่เริ่มพัฒนาโครงการ	- โครงการจัดให้มีพื้นที่สีเขียวและแนวกันชนทันทีที่เริ่มพัฒนาโครงการ	- ไม่พบปัญหา	ภาคผนวก ข-39
	- จัดสร้างเรือนเพาะชำต้นไม้สำหรับเพาะกล้าไม้ เพื่อปลูกต้นไม้ทดแทนกรณีที่พบต้นไม้ในพื้นที่สีเขียวตาย	- โครงการได้จัดสร้างเรือนเพาะชำต้นไม้สำหรับเพาะกล้าไม้ เพื่อปลูกต้นไม้ทดแทนกรณีที่พบต้นไม้ในพื้นที่สีเขียวตาย	- ไม่พบปัญหา	ภาพที่ 2.2-25
	- จัดให้แผนบำรุงรักษาต้นไม้ โดยว่าจ้างบริษัทรับเหมาที่มีความรู้ความ ชำนาญด้านพันธุ์ไม้มาดูแล บำรุงรักษาต้นไม้ในพื้นที่สีเขียวของนิคมฯ เช่น * กำจัดวัชพืชโดยดูแลไม่ให้วัชพืชคลุมยอดหรือพันลำต้นของกล้าไม้ ซึ่งจะทำให้การเจริญเติบโตของกล้าไม้ต่ำกว่าปกติ * มีการใส่ปุ๋ยบำรุงเพื่อเพิ่มธาตุอาหารให้พืช ทุกๆ 3 เดือน และก่อนเข้าฤดูฝน * ตัดแต่งกิ่ง ลิดกิ่ง เมื่ออายุ 2-3 ปี และตัดสางขยายเมื่อระยะ เมื่อมีอายุ 4-5 ปี และยอดเริ่มชิดกัน * กรณีที่มีต้นไม้ในพื้นที่สีเขียวตาย โครงการจะทำการปลูกทดแทนให้แล้วเสร็จภายใน 1 เดือน	- โครงการดำเนินการจัดทำแผนการบำรุงรักษาต้นไม้ โดยมีการจดบันทึกติดตามการเจริญเติบโตของพันธุ์ไม้ยืนต้น	- ไม่พบปัญหา	ภาคผนวก ข-39

ตารางที่ 2.2-1 (ต่อ)

ผลกระทบสิ่งแวดล้อม	มาตรการป้องกันและแก้ไขผลกระทบสิ่งแวดล้อม	รายละเอียดการปฏิบัติตามมาตรการ	ปัญหา อุปสรรค และการแก้ไข	เอกสารอ้างอิง/ภาพประกอบ
5.3 สุนทรียภาพ (ต่อ)	- กำหนดให้มีการติดตามการเจริญเติบโตของพันธุ์ไม้ในพื้นที่สีเขียว เช่น การตรวจวัดขนาดลำต้น และส่วนสูงทุก 6 เดือน เป็นต้น และนำข้อมูลที่ได้มาประเมินเพื่อกำหนดมาตรการเพิ่มเติมในการคัดเลือกพันธุ์ไม้และบำรุงรักษาอย่างเหมาะสมเป็นประจำทุกปี	- โครงการมีการบันทึกติดตามการเจริญเติบโตของพันธ์ไม้ในพื้นที่สีเขียว	- ไม่พบปัญหา	ภาคผนวก ข-39
	- จัดกิจกรรมร่วมกับชุมชนในการปลูกต้นไม้บริเวณพื้นที่ชุมชนที่อยู่ใกล้เคียงกับพื้นที่นิคมฯ หรือบริเวณที่มีความอ่อนไหว เช่น วัด โรงเรียน โรงพยาบาลส่งเสริมสุขภาพตำบล เป็นต้น โดยกำหนดไว้ในแผน CSR และประชาสัมพันธ์ของโครงการประจำปี อย่างน้อยปีละ 1 ครั้ง	- โครงการมีการจัดกิจกรรมร่วมกับชุมชนในการปลูกต้นไม้บริเวณพื้นที่ชุมชนที่อยู่ใกล้เคียงกับพื้นที่นิคมฯ หรือบริเวณที่มีความอ่อนไหว เช่น วัด โรงเรียน และโรงพยาบาลส่งเสริมสุขภาพตำบล เป็นต้น	- ไม่พบปัญหา	ภาคผนวก ข-8



บริษัท เอเชีย ซิลิโคนส์ โมโนเมอร์ จำกัด



บริษัท โมเมนทีฟ เพอฟอร์มานส์ (ประเทศไทย) จำกัด



บริษัท ชิน-เอทซุ ซิลิโคนส์ (ประเทศไทย) จำกัด



บริษัท ชิน-เอทซุ นิวแมททีเรียลส์ (ประเทศไทย) จำกัด)



บริษัท อินโดรามา ปิโตรเคม จำกัด



บริษัท พูแรค (ประเทศไทย) จำกัด



กลุ่ม บริษัท ดาว และกลุ่ม บริษัท โซลเวย์



บริษัท โกลบอล เพาเวอร์ ซินเนอร์ยี่ จำกัด (มหาชน)

ภาพที่ 2.2-1 สถานประกอบการภายในนิคมอุตสาหกรรมเอเซีย





บริษัท จีซี เอสเตท จำกัด



บริษัท พีทีที เอ็มซีซี ไบโอเคม จำกัด



บริษัท เอ็นวิคโค จำกัด



บริษัท โกลว์ พลังงาน จำกัด (มหาชน)



บริษัท โกลว์ เอสพีพี 3 จำกัด



บริษัท บี.กริม เพาเวอร์ (เอไออี-เอ็มทีพี) จำกัด

ภาพที่ 2.2-1 (ต่อ) สถานประกอบการภายในนิคมอุตสาหกรรมเอเซีย





ภาพที่ 2.2-2 โรงงานที่มีการปล่อยมลพิษทางอากาศต้องก่อสร้างปล่องสูงไม่น้อยกว่า 60 ม.



ภาพที่ 2.2-3 การติดตั้งอุปกรณ์ Flare (ปล่องเผาก๊าซหรือสารเคมี)



ภาพที่ 2.2-4 อุปกรณ์ตรวจสอบคุณภาพอากาศจากปล่องแบบอัตโนมัติ (CEMs) ของโรงงาน





ภาพที่ 2.2-5 ระบบบำบัดน้ำเสียของโรงงาน



ภาพที่ 2.2-6 บ่อพักน้ำเสียภายในโรงงาน (Holding Pond)



ภาพที่ 2.2-7 รางระบายน้ำฝนภายในโรงงาน



น้ำทิ้งจากบริษัท อินโดรามา ปิโตรเคม จำกัด



น้ำทิ้งจากบริษัท พีทีที เอ็มซีซี ไบโอเคม จำกัด



น้ำทิ้งจากบริษัท จีซี เอสเตท จำกัด



น้ำทิ้งจากบริษัท ดาว เคมิคอล ประเทศไทย จำกัด



น้ำทิ้งจากบริษัท โกลบอล เพาเวอร์ ซินเนอร์ยี่ จำกัด (มหาชน)



น้ำทิ้งจากบริษัท บี.กริม เพาเวอร์ (เอไออี-เอ็มทีพี) จำกัด



น้ำทิ้งจากบริษัท พูแรค (ประเทศไทย) จำกัด



น้ำทิ้งจากบริษัท เอเชีย ซิลิโคนส์ โมโนเมอร์ จำกัด

ภาพที่ 2.2-8 บ่อตรวจสอบน้ำทิ้งสุดท้าย (Inspection Manhole) ของโรงงานภายในนิคมอุตสาหกรรมเอเซีย

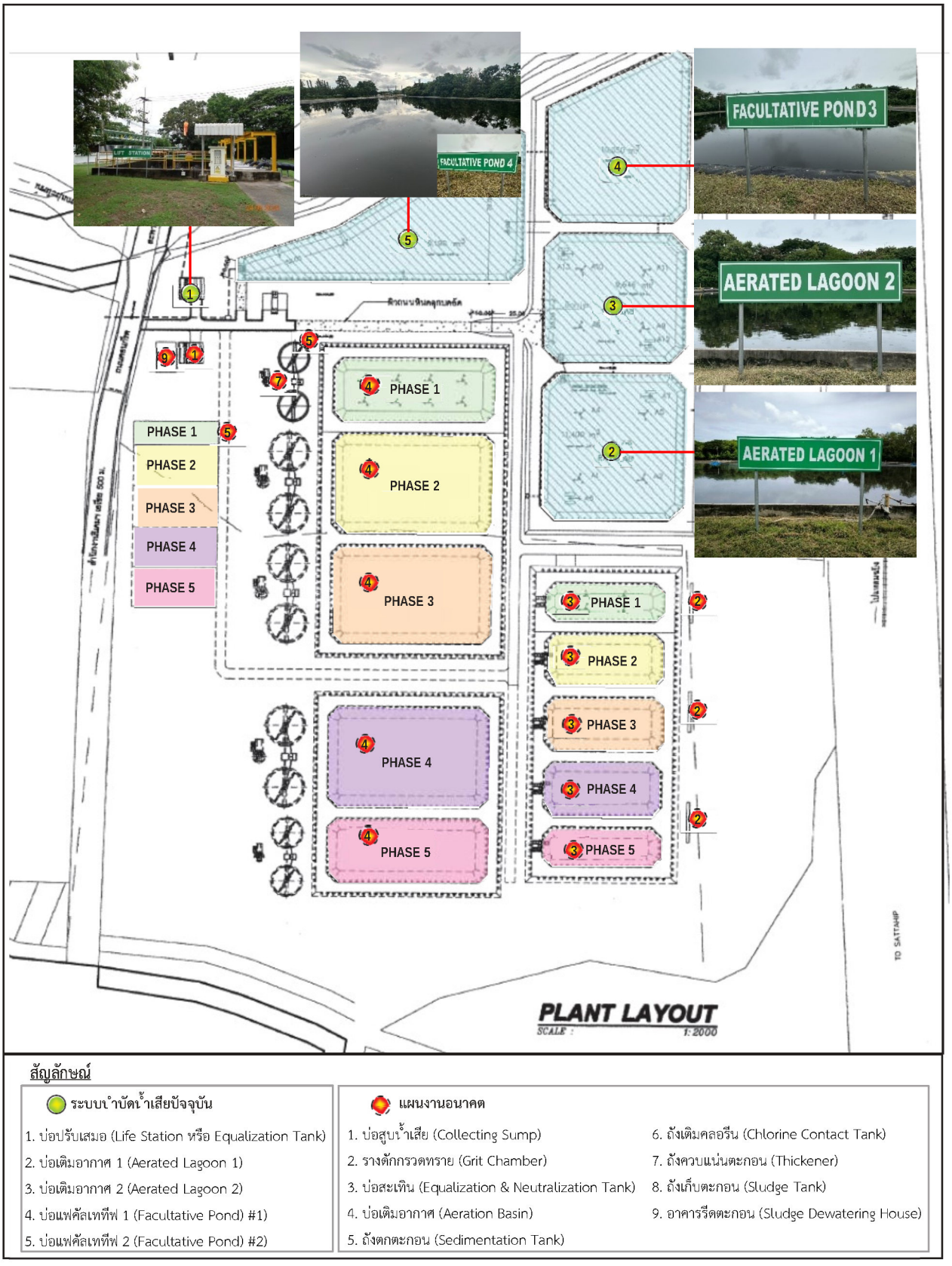

ภาพที่ 2.2-9 ระบบบำบัดน้ำเสียส่วนกลางของนิคมอุตสาหกรรมเอเซีย



ภาพที่ 2.2-9 (ต่อ) ระบบบำบัดน้ำเสียส่วนกลางของนิคมอุตสาหกรรมเอเซีย



ภาพที่ 2.2-10 ตัวอย่างการติดตั้งอุปกรณ์ที่ทำให้เกิดเสียงดังในห้องปิดของนิคมของโรงงานภายในนิคมอุตสาหกรรมเอเซีย



ภาพที่ 2.2-11 ป้ายเครื่องหมายจราจรบริเวณนิคมอุตสาหกรรมเอเซีย

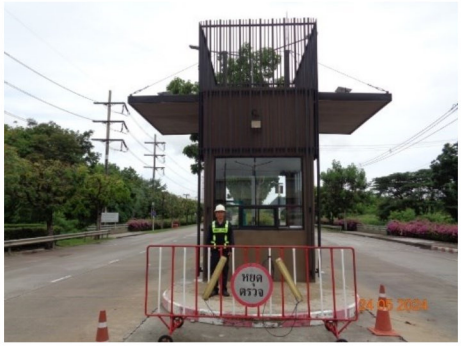

ภาพที่ 2.2-12 เจ้าหน้าที่อำนวยความสะดวกและดูแลการเข้า-ออกของรถบริเวณหน้านิคมอุตสาหกรรมเอเซีย



ภาพที่ 2.2-13 ป้ายติดรถบรรทุกสารเคมี



ภาพที่ 2.2-14 การทำความสะอาดและลอกตะกอนในรางระบายน้ำฝนในพื้นที่นิคมฯ



ภาพที่ 2.2-15 การกำจัดวัชพืชและปรับปรุงท้องคลอง



ภาพที่ 2.2-16 บ่อหน่วงน้ำของโรงงาน



ภาพที่ 2.2-17 ภาชนะรองรับมูลฝอยของโรงงานภายในนิคมฯ




ภาพที่ 2.2-18 การจัดเตรียมพื้นที่เก็บรวบรวมของเสียอันตราย





ภาพที่ 2.2-19 การประชาสัมพันธ์ข้อมูลโครงการในพื้นที่ชุมชนต่างๆ

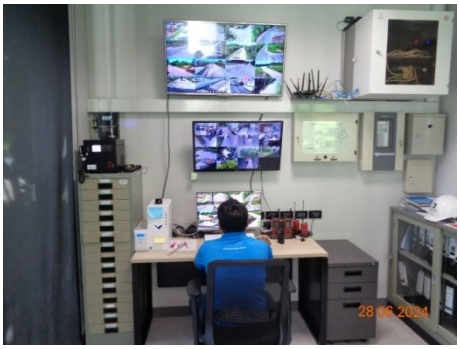

ภาพที่ 2.2-20 ศูนย์อำนวยการภาวะฉุกเฉิน ของนิคมอุตสาหกรรมเอเซีย







ภาพที่ 2.2-21 รถบรรทุกน้ำและอุปกรณ์ดับเพลิง บริเวณนิคมอุตสาหกรรมเอเซีย



ตู้เก็บสายดับเพลิง (Fire Hose Cabinet)



สัญญาณเตือนภัย (Fire Alarm)



หัวจ่ายน้ำดับเพลิง (Fire Hydrant)



แท่นหัวฉีดน้ำดับเพลิง (Fire Monitor)



ถังดับเพลิงชนิด CO_2 (Fire Extinguisher)



รถเข็นถังดับเพลิง (Fire Extinguisher)



ชุดผจญเพลิง (Fire Suit)



ระบบดับเพลิง



รถดับเพลิง

ภาพที่ 2.2-22 ตัวอย่างอุปกรณ์ดับเพลิงภายในโรงงาน







ภาพที่ 2.2-23 การป้องกันอันตรายบริเวณแนวท่อ



ภาพที่ 2.2-24 พื้นที่สีเขียว (Green Area) บริเวณนิคมอุตสาหกรรมเอเซีย



ภาพที่ 2.2-25 เรือนเพาะชำต้นไม้สำหรับเพาะกล้าไม้